

VACCARI



ASTA PUBBLICA

FILATELIA • STORIA POSTALE
LETTERATURA

Catalogo di vendita n. 101

6 maggio 2023

VACCARI.it

filatelia di qualità ed editoria specializzata



FACILE DA CONSULTARE · SEMPRE AGGIORNATO

VACCARI

VENDITA *ALL'ASTA PUBBLICA e LIVE*

**Filatelia - Storia Postale
Letteratura**

Sabato 6 maggio 2023

Vignola - Sala Vaccari

**le offerte per corrispondenza, fax, e-mail, internet e la registrazione per l'asta live
devono pervenire entro venerdì 5 maggio 2023 ore 17**

LE AGGIUDICAZIONI SONO SENZA SPESE PER COMMISSIONI D'ASTA

**mail, fax, e-mail, internet bids and the live bidding registration
will be accepted until 5 p.m. local time on Friday 5 May 2023**

NO BUYERS' PREMIUM

Catalogo 101

**Lombardo Veneto - Modena - Napoli, Province Napoletane - Parma - Pontificio - Romagne -
Sardegna - Sicilia - Toscana - Risorgimento - Italia Regno - R.S.I., Luogotenenza - Italia Repubblica
- Trieste - Uffici Italiani all'Estero - Colonie - Occupazioni, Posta Militare - Posta Aerea - Via di
Mare, Lago - Interi Postali - Strade Ferrate - Estero - Lotti, Collezioni - Varie, curiosità - Letteratura**

Indice

- Presentazione	p.	3	- Trieste (lotti 780-793)	pp.	72-73
- Visione dei lotti	p.	5	- Uffici Italiani all'Estero (lotti 794-809)	p.	73
- Hotel consigliati	p.	5	- Colonie (lotti 810-884)	pp.	74-81
- Come arrivare a Vignola	p.	5	- Occupazioni, Posta Militare (lotti 885-921)	pp.	81-85
- Asta Live, Offerte per corrispondenza	p.	6	- Posta Aerea (lotti 922-933)	pp.	85-87
- Sessioni dell'asta pubblica	p.	7	- Via di Mare, Lago (lotti 934-942)	p.	87
- Simboli e abbreviazioni	p.	8	- Interi postali (lotti 943-949)	p.	88
- Firme di perizia, certificati	p.	8	- Strade Ferrate (lotti 950-951)	p.	88
- Cataloghi usati per la numerazione	p.	8	- Estero (lotti 952-1110)	pp.	88-98
- Indice dei lotti per località di partenza e arrivo	pp.	9-10	Repubblica di S.Marino (lotti 952-988)	pp.	88-90
			Città del Vaticano (lotti 989-1017)	pp.	90-91
			Altri paesi (lotti 1018-1110)	pp.	91-98
Descrizioni dei lotti			- Lotti, Collezioni (lotti 1111-1208)	pp.	98-103
- Lombardo Veneto (lotti 1-55)	pp.	11-14	- Varie, curiosità (lotti 1209-1218)	pp.	102-103
- Modena (lotti 56-119)	pp.	14-21	- Letteratura Filatelica (lotti 1219-1336)	pp.	105-112
- Napoli, Province Napoletane (lotti 120-178)	pp.	21-27			
- Parma (lotti 179-206)	pp.	27-29			
- Pontificio (lotti 207-281)	pp.	29-34	- Condizioni di vendita - Terms of sale	pp.	113-117
- Romagne (lotti 282-292)	p.	35	- Modulo d'ordine	p.	119
- Sardegna (lotti 293-426)	pp.	35-42			
- Sicilia (lotti 427-464)	pp.	42-44			
- Toscana (lotti 465-499)	pp.	44-46	INSERZIONISTI		
- Risorgimento (lotti 500-501)	p.	47	- Ass. Italiana Ricerca Alzheimer Onlus	p.	4
- Italia Regno (lotti 502-739)	pp.	49-68	- JP4 e Panorama Difesa	p.	104
Re Vittorio Emanuele II (lotti 502-597)	pp.	49-56	- Philapress	p.	118
Re Umberto I (lotti 598-643)	pp.	56-60	- Timbres Magazine	p.	120
Re Vittorio Emanuele III (lotti 644-724)	pp.	61-66	- Unificato	p.	48
Re Umberto II (lotti 725-730)	pp.	66-67			
Miste (lotti 731-739)	pp.	67-68			
- R.S.I., Luogotenenza (lotti 740-757)	pp.	68-70			
- Italia Repubblica (lotti 758-779)	pp.	70-72			

**LE AGGIUDICAZIONI
SONO SENZA SPESE
PER COMMISSIONI D'ASTA**



A sinistra: la precedente asta (catalogo n.100) assieme a Paolo Vaccari.

Sopra: lo spazio dedicato alla visione dei lotti.

Catalogo n.101 - vendita all'asta pubblica e live - 6 maggio 2023

© 2023 Vaccari s.r.l. - Vignola (Mo) - Italy
www.vaccari.it

• Stamperia scrl - Parma

I diritti di traduzione, memorizzazione elettronica, riproduzione e adattamento totale o parziale, con qualsiasi mezzo, sono riservati per tutti i Paesi e sono vietati senza il consenso di Vaccari srl.



VACCARI s.r.l. 

Filatelìa - Editoria

via M. Buonarroti, 46 - 41058 Vignola (Mo) - Italy
Tel. (+39) 059 771 251 - 059 764 106 - Telefax (+39) 059 760 157
Email: info@vaccari.it - Internet: www.vaccari.it

Presentazione

La preparazione di questo catalogo è stata davvero impegnativa da un punto di vista emotivo. La maggior parte dei lotti era già stata descritta dal papà, e l'organizzazione delle varie fasi è "rodato" da tempo, ma lavorare sulle sue schede, leggere i suoi appunti e le sue note, ha reso la percezione della sua assenza sempre più forte. È stata un'esperienza davvero pesante per me e per tutto lo staff, in primis Francesca, ma anche una spinta per procedere perché il suo lavoro-passione di tanti anni non vada perduto.

Inizialmente pensavo sarebbe stato meglio svolgere l'asta solo live e per corrispondenza, ma poi perché rinunciare ad incontrarsi, cosa che piaceva molto anche al papà? È sempre un'opportunità per confrontarsi professionalmente ma anche per i rapporti personali che si sono creati nel tempo.

Una bella occasione è anche la **visione** dei lotti: **il 20 aprile saremo a Milano**, ma già dal 12 aprile vi aspettiamo presso i nostri uffici su appuntamento.

E così eccomi qui, con questo catalogo n.101 che propone 1.336 lotti di filatelia, storia postale e letteratura filatelica che verranno battuti nell'asta del 6 maggio pubblicamente presso la nostra sala aste. Ci saranno le offerte per corrispondenza (inviate direttamente a noi o tramite i siti Bid Inside e Philasearch), che dovranno arrivarci **entro le ore 17 di venerdì 5 maggio**; vi suggerisco di inviarle al più presto, perché **a parità di importo quella pervenuta per prima ha la precedenza**. Anche i collegamenti LIVE (con Bid Inside) o telefonico prevedono la stessa scadenza per iscriversi o farne richiesta. Nelle nostre condizioni di vendita sono indicate chiaramente tutte le modalità per partecipare. Il banditore, come di consueto, sarà Gabriele Sintoni.

Tra i 1.218 lotti di filatelia e storia postale ci sono alcune rarità di Antichi stati italiani e di Estero in vendita per la prima volta. Particolarmente sviluppati i settori relativi a Regno, Occupazioni, Posta militare e Colonie.

I 118 lotti di letteratura provengono per la maggior parte dalla collezione privata di Gabriele Serra, scomparso

nel 2015, grande esperto collezionista e amico caro del papà. Ci sono molti testi originali esauriti da tempo, vere "chicche" per gli appassionati.

I lotti sono stati **tutti fotografati**, anche se alcuni voluminosi in modo parziale per dare un'idea dell'insieme. Numerose le immagini nella versione cartacea o in formato .pdf (sia scaricabile sia sfogliabile); tutte presenti sul sito, nella pagina dedicata all'asta (www.vaccari.it/filatelia/asta), dove, ad asta conclusa, ci saranno l'elenco dei realizzi e gli invenduti disponibili al prezzo base fino al 15 giugno.

Vi consiglio di effettuare le vostre ricerche per trovare ciò che vi interessa o vi piace di più personalmente. Sul nostro quotidiano **Vaccari news** (www.vaccarinews.it) e le nostre pagine **social** (facebook, linkedin, twitter, instagram), VaccariFilatelia (quella istituzionale) e VaccariShop (il negozio on-line), troverete comunque alcuni lotti in risalto.

I punti essenziali non sono cambiati.

- I lotti sono **descritti** con cura e chiarezza e le immagini costituiscono parte integrante della descrizione.
- Nelle nostre aste **non viene applicata alcuna commissione al prezzo di aggiudicazione** (generalmente del 20/22%) per chi acquista.
- I lotti che recano la sigla o la firma di Paolo Vaccari, indipendentemente dalla presenza di certificati peritali, hanno garanzia assoluta riferita alla descrizione eseguita **e tra questi quelli con valore superiore a euro 500,00 vengono corredata gratuitamente da certificato di garanzia Vaccari S.r.l.**

Ringrazio fin da ora tutti coloro che parteciperanno all'asta e continueranno a darci fiducia.



Vignola, aprile 2023

VACCARI SHOP  **VISITA IL NOSTRO NEGOZIO SUI SOCIAL**    

**Mettiamo
la firma
su un domani
senza
Alzheimer.**



Sostieni la Ricerca

Dona il tuo

5Xmille

C.F. 94242100488



Scopri tutti i modi
per donare

**A te non costa nulla, per chi soffre non ha prezzo.
Airalzh Onlus è l'associazione italiana che sostiene
la ricerca sull'Alzheimer, la malattia del secolo.**

Da sei anni giovani ricercatori si dedicano
a un'importante missione: contrastare
e bloccare la progressione della malattia
ed effettuare diagnosi sempre più tempestive.

Airalzh

alla Ricerca di un domani senza Alzheimer

Visione dei lotti

- **MILANO**

20 aprile 2023

HOTEL NH MILANO TOURING

Via Igino Ugo Tarchetti, 2

orario: 10:00-19:00

lotti voluminosi in album o scatola e libri solo su richiesta

- **VIGNOLA**

12 aprile - 3 maggio 2023

Uffici Vaccari

orario: 9:00-13:00/14:30-18:30

su appuntamento

- **VIGNOLA**

4-5 maggio 2023

Sala Aste Vaccari

orario: 9:30-13:00/14:30-19:00

su appuntamento

6 maggio 2023

orario: dalle 8:15

i lotti saranno ritirati dalla visione poco prima dell'aggiudicazione in sala

Hotel consigliati

- **HOTEL**

EDEN ★★★

(con ristorante interno)

(300 m da Sala Aste Vaccari)

VIA C.BATTISTI 49

41058 VIGNOLA - MO

Tel. 059 772847 - Fax 059 771477

www.hoteledenvignola.it

e-mail: info@hoteledenvignola.it

- **HOTEL**

LA CARTIERA ★★★★★

(con ristorante interno e Afrodite SPA)

da Modena Sud sulla strada per Vignola, dopo il cartello

"Città di Vignola" girare a sinistra in via Modenese;

l'hotel si trova sulla sinistra dopo 100 metri

(2 km da Sala Aste Vaccari)

VIA SEGA 2

41058 VIGNOLA - MO

Tel. 059 767089

www.hotellacartiera.it

e-mail: booking@hotellacartiera.it

- **HOTEL**

SAN PELLEGRINO ★★★

(con ristorante interno)

da Modena Sud sulla strada per Vignola

(5 km da Sala Aste Vaccari)

VIA VIGNOLESE 1130

41057 SPILAMBERTO - MO

Tel. 059 784318 - Fax 059 784410

www.hotelsanpellegrino.it

e-mail: info@hotelsanpellegrino.it

A CHI EFFETTUA LA PRENOTAZIONE DIRETTAMENTE CONSIGLIAMO DI CITARE "ASTA VACCARI"

Come arrivare alla Sala Aste Vaccari

CITTÀ DI VIGNOLA

Autostrada del Sole - uscita Modena Sud 11 km

aeroporto di Bologna 22 km

Modena 25 km

Bologna 34 km

IN AUTO

da Modena Sud proseguire per Spilamberto; arrivati a Vignola, superare un semaforo e una rotonda e su via A.Plessi girare a destra in via C.Colombo, poi prima strada a destra con NAVIGATORE SATELLITARE impostare via C.Colombo 43, poi prima strada a destra

IN TRENO

fermata a Modena + bus - fermata a Bologna + treno o bus

Vignola è collegata a Modena e a Bologna da un servizio di bus ogni ora; a Bologna anche dal treno con fermata alla stazione suburbana di Vignola (600 m da sede Vaccari)



Per arrivi in treno e/o aereo la segreteria è a disposizione per informazioni e organizzazione del trasferimento.

Asta Live

Offerte in tempo reale su internet



Vantaggi

- puoi controllare le tue offerte fino all'ultimo momento
- puoi godere dell'emozione di un'asta senza uscire di casa
- puoi sentire e vedere il banditore

Come iniziare

- visita www.bidinside.com per registrarti all'asta live entro le ore 17 (ora locale) di venerdì 5 maggio
- crea un account gratuito, basta la prima volta: il codice sarà sempre lo stesso anche per le prossime aste

Requisiti tecnici

- per partecipare è necessario avere un collegamento internet stabile e veloce
- non utilizzare il collegamento via telefono onde evitare possibili ritardi o interruzioni del segnale

Qualche suggerimento

- visualizza i lotti con calma prima dell'asta
- annota i numeri sui quali intendi offrire e rifletti su fino a quale importo vorresti offrire
- chiarisci per tempo eventuali dubbi
- assicurati di essere presente per tempo il giorno dell'asta
- Al momento della registrazione al cliente verranno richiesti i dati personali e l'accettazione delle condizioni di vendita dell'asta Vaccari.
- Si declina ogni responsabilità nei confronti di chi partecipa all'asta mediante collegamento LIVE, circa eventuali disguidi che possono verificarsi precedentemente o durante il collegamento stesso.

<https://www.bidinside.com>

Offerte per corrispondenza



È possibile inviare le proprie offerte entro venerdì 5 maggio alle ore 17

- direttamente a Vaccari tramite e-mail, fax, posta
- dal sito Vaccari - <https://www.vaccari.it/filatelia/asta>
- dal sito Bid Inside - <https://www.bidinside.com>
- dal sito Philasearch (no Asta Live) - <https://www.philasearch.com>

Asta Pubblica

Sabato 6 maggio 2023

è gradita la prenotazione per la presenza in sala

1^a sessione ore 10:00

lotti 1-643

**Lombardo Veneto - Modena - Napoli, Province Napoletane - Parma - Pontificio - Romagne
Sardegna - Sicilia - Toscana - Risorgimento - Italia Regno (Vittorio Emanuele II, Umberto I)**

NELL'INTERVALLO 13:00-14:00 VERRÀ SERVITO IL TRADIZIONALE BUFFET "RENATA"

2^a sessione ore 14:00

lotti 644-1336

**Italia Regno (Vittorio Emanuele III, Umberto II, Miste) - R.S.I., Luogotenenza - Italia Repubblica
Trieste - Uffici Italiani all'Estero - Colonie - Occupazioni, Posta Militare - Posta Aerea
Via di Mare, Lago - Interi Postali - Strade Ferrate - Estero
Lotti, Collezioni - Varie, curiosità - Letteratura**

**SENZA SPESE DI COMMISSIONI D'ASTA
NO BUYERS' PREMIUM**

PARTECIPAZIONE TELEFONICA

(con registrazione)

previa offerta scritta - vedi condizioni di vendita p. 113-117

TELEPHONE BIDS

(recorded)

following written offer - see terms of sale p. 113-117



Simboli e abbreviazioni

Symbols and abbreviations

- ★★ - nuovo con gomma originale integra
unused with original gum without hinge
- ★ - nuovo con gomma originale e linguella
(se la linguella è pesante viene indicato)
*unused with original gum with hinge
(whenever the hinge is heavy it is stated)*
- ★SG - nuovo senza gomma - *unused without gum*
- ⊙ - annullato - *cancelled*
- △ - frammento di lettera o giornale - *piece of letter or newspaper*
- ✉ - lettera, busta, cartolina, o documento anche sovraccoperta, ma completi dei bolli in uso nel periodo (transito e arrivo)
letter, cover, postcard, or document, even dust-jacket, but with the cancellations used in the period (transit and arrival)
- 📰 - giornale - *newspaper*
- - documenti vari - *documents*
- - monete, medaglie, sigilli - *coins, medals, seals*
- ADF - angolo di foglio - *sheet corner*
- BDF - bordo di foglio - *sheet margin*
- BF - blocco foglietto - *miniature sheet*
- d.c. - annullo a doppio cerchio - *double circle cancellation*
- p.c. - annullo a piccolo cerchio - *small circle cancellation*
- SD - annullo stampatello diritto - *Roman capitals cancellation*
- SI - annullo stampatello inclinato - *Italic capitals cancellation*
- T.S. - timbro speciale - *special postmark*
- Ex - lotto composto da più esemplari - *lot gathering more items*
- (data) - data non certa - *uncertain date*
(date)

qualità/quality:

- mista/mixed - es. sia perfetti sia difettosi - *both perfect and defective ex.*
- corrente/usual - es. senza difetti - *ex. without any defects*
- buona/good - es. da buoni a molto buoni - *from good to very good ex.*
- ottima/very good - es. da ottimi a splendidi - *from very good to gorgeous ex.*

Nei lotti con più francobolli, la coppia è conteggiata come due esemplari, la striscia di tre come tre esemplari, ..., anche se non citato nella descrizione.

In the lots with several stamps, pairs are counted as two copies, strips of three as three copies, ..., even though not stated in the description.

Cataloghi usati per la numerazione

Catalogues used for numbering

- Emissioni Antichi Stati Italiani, Italia Regno, 1850-1900: cat. Vaccari 2011-2012 (con indicato tipologia e colore).
- Emissioni per tutta l'area italiana: cat. Sassone 2022 (salvo diversa indicazione).
- Annulli Antichi Stati Italiani: cat. Sassone 2022 (salvo diversa indicazione).
- Annulli di L.Veneto su Italia: cat. Carra 1998.
- Annulli numerali: cat. Vaccari 2006.
- Interi Postali: cat. Interitalia 2022 - cat. Filagrano 2021.
- Posta aerea italiana: cat. Sassone 2022.
- Estero: cat. Unificato - cat. Yvert Tellier - cat. S.Gibbons.
Repubblica di S.Marino e Città del Vaticano - cat. Sassone 2022.

Altri eventuali cataloghi citati nelle descrizioni.

Firme di perizia, certificati

Philatelic expertises, certificates

Nell'elenco sono indicate le principali firme e/o sigle di perizia (con anche i nominativi completi) presenti nelle descrizioni dei lotti delle vendite Vaccari S.r.l. In caso il certificato corredi la perizia, viene indicato l'anno in cui è stato redatto.

Vanni Alfani
H.Avi - Helmuth Avi
W.Balasse - Willy Balasse
F.Bargagli - Filippo Bargagli
Bazzi - Albino Bazzi
Behr - B.Behr - Bernard Behr
A.Bolaffi - Alberto Bolaffi (junior)
G.Bolaffi - Giulio Bolaffi
Bottacchi - Giacomo Bottacchi
M.Boule - Maurice Boule
BPA Expertising Ltd, London
M.Brettl - Maria Brettl
Caffaz - Egidio Caffaz
D.C. - D.Carraro - Diego Carraro
G.C. - G.Carraro - Gianni Carraro
Cattani - Adriano Cattani
G.Chiavarello - Chiav. - Giovanni Chiavarello
S.Cilio - Sebastiano Cilio
G.Colla - Giorgio Colla
A.Diena - A.D. - Alberto Diena
Em.Diena - Em.D. - Emilio Diena
En.Diena - En.D. - Enzo Diena
R.Diena - R.D. - Raffaele Diena (Enzo Diena s.n.c.)
Donnini - Romano Donnini
Em. - Emo. - Emoroso - Oliviero Emoroso
Ferchenbauer - Ulrich Ferchenbauer
Fiecchi - Alfredo E.Fiecchi
Fulpius - George Fulpius
Grioni - Federico Grioni
Walter Hopperwieser (Razzo/Spazio)
Intercosmos - Accademia delle Scienze URSS (Spazio)
Kimmel - Kurt Kimmel
F.Longhi - Fiorenzo Longhi
Marcello Manelli
J.C.Marchand - Jean Claude Marchand
M.Mentaschi - Mario Mentaschi (relazioni storico-postali)
Merone - Mario Merone
Mezhdunarodnaya Kniga (Spazio)
Z.S.Mikulski
R.Mondolfo - Renato Mondolfo
G.Oliva - Guglielmo Oliva
Sergey Poznahirko (Spazio)
L.Raybaudi - L.Ray. - Luigi Raybaudi
M.Raybaudi - M.Ray. - Maurizio Raybaudi
Raybaudi Experts - Serena Vignati
Igor Rodin (Spazio)
R.P.S. Londra - Royal Philatelic Society, London
Russo - Renato Russo
L.Sirotti - Luigi Sirotti
Sorani - Manuela Sara Sorani, Silvano Sorani
Fabio Sottoriva
SPC - Paolo Cardillo
Steiner - Uwe Steiner
Studio Peritale Collezionistico
Studio Peritale Romano
Toselli - Roberto Toselli, Casimiro Toselli
P.V. - P.Vaccari - Paolo Vaccari (sigla/firma di garanzia Vaccari S.r.l.)
James Van der Linden
Vollmeier - Paolo Vollmeier
S.Wolf - Sigfrido Wolf
A.Z. - A.Zanaria - Angelo Zanaria
D.Z. - D.Zanaria - Daniele Zanaria



Vaccari S.r.l. accetta i certificati A.I.E.P.

Indice dei lotti per località di partenza*

Afmadù	857/880
Alassio	582
Alba	405
Albertville	388/403
Alessandria	307/308/319/322
Alessandria d'Egitto	1042
Alghero	381
Almenno	28
Anagni	270
Ancona	239/732
Arezzo	496
Arpino	178
Arquata del Tronto	730
Asmara	836
Aulla	82
Avellino	735
Aversa	733
Barcellona	1097
Barge	943
Bari	137/557
Barzanò	53
Basilea	1102
Beirut	921
Bellagio	634
Berbenno	414
Berdiansk	1105
Bergamo	736
Biella	408/413
Bientina	551
Bisignano	945
Bologna	290/629/738/1210
Borgo	1027
Borgo Pila	393
Bracciano	243
Bradford	934
Braile	1095
Brava	881
Brescia	533
Brindisi	126
Busto Arsizio	779
Cadenabbia	612
Cagliari	550/632
Calcutta	1061
Calliano	320
Campagnano	247
Campobasso	167
Candhan	875
Carpi	84/756
Carrara	100/101
Casoli	173
Castelfranco	27
Castelfranco in Miscano	586
Castelnuovo Levante	540
Catanzaro	132
Cavarzere	15
Cave	273
Cento	222/285
Chambéry	313/318
Chamonix	316
Chiavenna	423
Chieti	133/385/576
Chisimaio	853/854/855/856/883
Chiusi	542
Christiania	1062
Cirignola	138
Città del Vaticano	991/996/999
	1002/1009
Città Reale	589
Clusone	7
Codroipo	2
Cologna	17

Colonia	1067
Como	33
Coo	818
Corfù	1086
Correggio	538
Corropoli	641
Cosenza	171
Costantinopoli	797/1036/1040
Cuneo	624
Domodossola	625
Faenza	292
Fano	424
Ferrara	238/536/771/774
Firenze	470/476/477/489/498
	591/592/950/951
Fiume	891
Fivizzano	87
Fondi	157
Frosinone	281
Gaianello	764
Gallipoli	170
Gargnano	500
Gavignano	246/269
Genova	323/383/387/412/528
	544/581/593/594/611
	656/699/763/770/903
Genzano	234
Gerace	134
Ghinda	835
Gibilterra	572
Grosseto	420
Harrar	864
Hawaii	1088
Houston	1110
Ischia	549
Itala	868
Ivrea	409
Jaffa	1090
La Golletta	1104
La Roche	362
Lago Maggiore	647/936
Lecce	547
Lecco	599/724
Livorno	481/482/490/493
	523/560/575/579
	607/618/628
Loiano	390
Lonigo	30
Loreto	425
Lucca	627
Maglie	156
Malta	935
Manfredonia	177/761
Mantova	16/49/55
Maranello	548
Marino	277
Marsiglia	396
Massa Carrara	91
Massa Lombarda	772
Massa Marittima	535
Messina	394/616/938
Meta	176
Mignano	158
Milano	10/13/26/188/415
	511/553/563/596
	600/608/613/621
	633/635/838/946
Modena	76/83/85/98/99/102
	103/113/597
Modigliana	497
Mogadiscio	810/865/867/869
	870/871/872/873
	874/876/877/878
	879/882/884/933

Molfetta	555
Mombercelli	658
Monte Rotondo	249/274
Montefano	639
Montemerano	552
Monterosi	272
Monzambano	574
Morcone	529
Morfasso	389
Murazzano	310
Musocco	837
Napoli	135/139/144/145
	148/174/175/522
	539/543/610
Narni	525
New York	1106
Nigoline	426
Nizza Marittima	356/407/410
Novate	595
Nucetto	564
Oria	508
Ostiglia	44
Ostuni	534
P.Militare	898/899/900/902/904
	905/906/907/908/909
	910/911/912/913/914
	916/917/918
Padova	35/37/948
Palermo	512/638/937
Palestrina	236
Pallanza	940
Palma	464
Palombara	237
Pandino	728
Paola	537
Parigi	96/1065
Parma	182/185/186/190/191
	193/205/206/590
Pavone del Mella	606
Piacenza	184/192
Piedimonte d'Alife	731
Pietra Ligure	617
Pieve del Cairo	374
Pieve di Soligo	751
Pievepelago	117
Pisa	421
Poli	244
Pontassieve	499
Pontelagoscuro	282
Pontelandolfo	734
Pontita	527
Port-Said	1063
Portoferraio	521
Portomaggiore	363
Premariacco	648
Quero	577
Quistello	760
Reggio Calabria	131
Reggio Emilia	90/93/109/116
	419/526
Revere	34
Riccione	982
Rieti	422
Riolo dei Bagni	727
Rocca S.Casciano	571
Roccasecca	154
Rodi	817/819
Roma	232/235/240/241/242
	258/268/271/276/278
	280/578/580/583/603
	622/623/626/637/652
	694/695/701/707/729
	924/927/1211
Rovato	700

S.Agata di Militello	739
S.Angelo Lombardo	524
S.Benigno	311
S.Marino	952/959/962/974
	975/980
S.Pietroburgo	1096
S.Remo	378
S.Vincenzo La Costa	726
S.Vito	919
Sale	391
Salerno	155
Salisburgo	1023
Salò	11
Sandakan	1060
Sarezzo	558
Sassari	314
Sassuolo	97
Savignano s/Panaro	754
Savona	309
Scansano	773
Scarnafigi	769
Scilla	920
Sebenico	895
Segromigno (Capannori)	631
Senigallia	556
Sestola	660
Siena	486
Sinalunga	532
Solmona	554
Solofra	172
Sparanise	640
Sporadi	915
Subiaco	245
Suelli	605
Susa	585
Teramo	130
Torino	20/21/22/312/353/355
	371/379/384/386/395
	404/411/604/755
Torricella	541
Tossicia	573
Trebisonda	1041
Trento	1028
Treviso	8/659
Trieste	42/780/781/783/890
	1032/1035
Tripoli d'Africa	844
Tropea	152/369
Tunisi	1103
Ualanchiti	811
Udine	559/750
Uègit	866
Valona	1018
Varna	52/1043
Velletri	248/275
Venezia	39/41/46/737/941
Verbanò	939
Verona	45/47/48/501/642
	762/949
Vespolate	392
Vicenza	43
Vienna	1031
Vigevano	614
Vignola	86/92/95/114/115/118
	119/584/1155/1156
Vomero	636
Wolverhampton	1070
Zante	1087
Zara	1033
Zoagli	382
Zocca	94

* esclusi i lotti con più esemplari con località di partenza diverse

SI RACCOMANDA DI LEGGERE ATTENTAMENTE LE CONDIZIONI DI VENDITA A PAGG.113-117
PLEASE READ OUR TERMS OF SALE ON PP.113-117 CAREFULLY

Indice dei lotti per località di arrivo*

Acerno	155
Aden	884
Airuno	28
Alessandria	871
Alessandria d'Egitto	618
Algeri	943
Amburgo-Altona	883
Amelia	525
Anncy	403
Annonay	938
Ardenza	942
Arezzo	760
Arona	939
Arpino	174
Arquata del Tronto	730
Asmara	837/838
Avellino	172
Azeglio	409
Baden	614
Bagnacavallo	241
Bari	781/945/1018
Basilea	890
Bassano	119/835
Batignolles	84
Bobbio	999
Bologna	26/116/419/425 499/536/629/751 888/901/935/959
Bracigliano	899
Brema	1088
Brescello	738
Brescia	83/415/574/700/771/946
Brugneto	93
Bucarest	621
Budrio	962
Buenos Aires	617/769/770
Cagliari	605/919
California	631
Campobasso	153/529/541
Canneto	34
Carpi	85
Casamicciola d'Ischia	735
Caserta	158/731/733
Castel del Piano	579
Castelbuono	512
Catanzaro	131/132/543
Cave	244
Cecina	421
Chiavenna	595
Chieti	133
Chisimaio	857
Coccaglio	426
Como	724

Costantinopoli	145
Crans sur Sierre	779
Crema	553
Cremona	242/728
Dernis	895
Dresda	836
Dublino	1090
Falconara	239
Ferrara	282/292/772
Ficcin	974
Firenze	497/627/773/876 909/1210
Fitto di Cecina	117
Fiume	1046
Fivizzano	103
Foglianise	557
Follonica	535
Formigine	900
Gaeta	276
Gallipoli	1087
Gazzada	53
Gemona del Friuli	882
Genova	190/205/523/542/572 582/597/774/903/937 991/1031/1103/1105
Ginevra	699
Gioiella	274
Göteborg	616
Grosio	33
Hemel Hempstead	1071
Heredia	271
Innsbruck	606
Ischl	626
Itala	865
L'Aquila	554/564/589
La Morra	404
La Spezia	540/1110
Lanark	592
Lancaster	818
Lavis	608
Lecce	156/170
Lecco	599
Legnago	17
Lendinara	99
Licciana	102
Lione	278/563/585
Lisbona	611
Liverpool	1070
Livorno	82/496/921/1043/1106
Londra	610/612
Lonigo	951
Lucerna	701
Lugano	613
Lugo	1032
Madrid	1098
Maenza	246
Malta	412

Manfredonia	761
Mantova	35/526
Mariupol	594
Marsiglia	248/407/575/607
Massa Superiore	238
Massalombarda	727
Mazzo	414
Melpignano	534
Mersina	817
Messina	463/1062
Milano	20/21/43/44/45/49 191/206/527/596/635 647/763/780/855/916 949/1097/1211
Miraldo Terme	914
Modena	55/86/91/94/95/96 100/109/115/476/528 548/628/660/756/898
Mogadiscio	866/868/875/911
Monaco di Baviera	46/879
Montecchio	90
Montecuccolo	764
Monterotondo	560
Montevideo	623
Muret	583
Napoli	134/137/138/154/157 171/173/177/235/482 508/537/549/550/576 586/636/755/934/1095/1096
Nemoli	726
Nizza	240
Nizza Marittima	581
Novara	625
Novi	323/408
Orbetello	420
P.Militare	658
Padova	15/411/511/555
Palaia	591
Palermo	232/732/734/739
Paliano	281
Parigi	175/410
Parma	87/188/192/695
Pavia	600
Penne	573
Perugia	1027
Pescara	539
Pescia	532
Peshwar	1061
Piadena	16
Piazza Armerina	638
Piperno	637
Pistoia	97
Potenza Picena	639
Quinto di Valpantena	844
Ravenna	853
Recanati	556
Reggio Calabria	152

Rieti	178
Rio de Janeiro	924
Rocchette Piovene	633
Roma	92/101/139/144/234 236/237/243/245/247 249/258/268/269/273 275/277/422/424/584 652/659/694/736/856 867/869/870/872/873 874/877/878/881/891 907/908/913/920/950
Russi	906
S.Denis	578
S.Giuletta	810
S.Martino ferrarese	811
S.Remo	980
Saati	640
Salò	533
Santa Fe'	729
Sestri Ponente	1102
Siena	552
Specchia Gallone	547
Stoccolma	622
Stradella	904
Strigno	1067
Suvereto	551
Teramo	130/641
Terminillo	918
Tobruk	933
Tolosa	1063
Torino	135/405/544/910 917/940
Toscolano	500
Trento	604/1200
Treviso	912
Trieste	854/880/941
Tripoli di Barberia	1104
Tunisi	481/593/632
Ulma	1060
Valle Sabbia d'Idro	558
Velletri	176
Venezia	22/27/498/538 737/915/1086
Ventimiglia	624
Veroli	270
Verona	98/642/707/975
Vicenza	118/477/948
Vico Canavese	864
Vienna	47/48/559
Vignola	754/1156
Viterbo	272
Wohlen	580
Zeist	634
Zevio	501
Zozzio	423
Zurigo	1065



VISIONE DEI LOTTI - 20 aprile 2023 (orario 10:00-19:00)

HOTEL NH MILANO TOURING

Via Iginio Ugo Tarchetti, 2 - 20121 Milano - tel. 02 63351

**In auto: parcheggio autosilo Repubblica, piazza Repubblica 14, tel. 02 6597996 (l'hotel è situato a circa 290 m)
In treno: dalla stazione ferroviaria alla metropolitana, fermata Repubblica (l'hotel è situato a circa 400 m)**



REGNO LOMBARDO VENETO

- 1 ○ 3 es. c.5 in due tonalità diverse - parziali ann. di Verona, Palazzolo e Brescia - buona qualità - Ferchenbauer (cert.1991/1994/2013) - **P.V. - Foto** - (67257F) **100,00**
- 2 ○ 3 es. c.10 in tre tonalità diverse - 1 es. con parziale ann. di Codroipo - buona qualità - Ferchenbauer (cert.2010/2012) - Steiner (cert.2013) - **P.V. - Foto** - (67258F) **160,00**
- 3 ○/Δ 12 es. c.10 di varie tonalità: 5 es. (1 es. con ann. Trieste + decalco al verso) con varie firme di perizia e tutti **P.V.** + 2 frammenti (1 Sorani e 2 **P.V.**) + 2 es. Ferchenbauer (cert.1991/2013), tutti di buona qualità + 3 es. c.10 con difetti - ann. vari - **Fweb** - (67259F) **250,00**
- 4 ○ 4 es. c.15 (1 coppia) + 2 es. c.30 - ann. e tipi vari - tutti con ampi margini - ottima qualità - **P.V. - Fweb** - (64631F) **70,00**
- 5 ○/Δ 4 es. c.15 (1 coppia) + c.30 + c.45 - ann. e tipi vari - tutti con ampi margini - ottima qualità - 5 es. **P.V.** e/o A.D. e/o G.Oliva - **Fweb** - (64636F) **90,00**
- 6 ○/Δ c.15 I tipo rosso (I tir.) con vistosa fil. n.3a + c.15 III tipo rosso con vistosa fil. n.6 + c.15 III tipo rosso con varietà "cifra 1 di 15 rotta" n.6 + c.15 III tipo rosso vivo con interessanti varietà di stampa e probabile ADF n.6 (Sottoriva cert.2016) + c.30 I tipo bruno scuro n.7 (**P.V.**) + frammento con s.3+3/1863 verde n.37 (A.D.) + frammento con coppia s.5/1863 rosa n.38 (L.Ray.) + s.15/1863 bruno n.40 (Merone cert.2015) - Sassone n.3a+6+6b+7d+37+38+40 - buon valore di cat. - **Fweb** - (68691F) **140,00**
- 7 ○ c.15 II tipo rosso vermiglio intenso n.4a, con grande BDF in alto - Sassone n.4b - ann. di Clusone - ottima qualità - **P.V. - Fweb** - (64632F) **90,00**
- 8 ○ c.15 II tipo rosa n.5, striscia di 3 - Sassone n.5 - ann. SI "Treviso 4 Gen." - ottimi margini ma leggerissima piega nell'es. centrale - **Fweb** - (68543F) **50,00**
- 9 ○ c.30 I tipo bruno scuro n.7, con ampi margini - Sassone n.7d - ann. SD completo "Raccom." (p.9) - ottima qualità - En.D. (cert.1995) - **P.V. - Foto** - (67253F) **60,00**
- 10 ○/Δ 2 es. c.30 I tipo bruno n.7 - Sassone n.7 - ann. "Milano 4 Giu" (Bottacchi/**P.V.**) e "Milano 10 Giu" (A.D./**P.V.**) - ottima qualità - **Fweb** - (68122F) **100,00**
- 11 ○ c.30 I tipo bruno I tir. n.7a, con ampi margini - Sassone n.7b - ann. corsivo "Salò 18 Lug." in azzurro scuro (p.12) - ottima qualità - A.D. - En.D. (cert.1995) - **P.V.** (cert.2017) - **Foto** - (67254F) **200,00**
- 12 ○ 3 es. c.30 I tipo bruno (tonalità varie) con varietà di stampa e tutti con spazio tipografico (2 molto evidenti) n.7IT - Sassone n.7k - alcuni dif. nei margini ma interessanti per specialisti - 1 A.D. - **Fweb** - (68688F) **60,00**



- 13 ○ c.30 I tipo bruno con carta leggermente vergata n.8CLV (ben visibile) e con grandi margini - ann. p.c. "Milano 24/9" - ottima qualità - **P.V. - Foto** - (68689F) **200,00**
- 14 ✉ 20 lettere (alcune con testo) epoca 1850-1857 (circa) con affr. varie formate da c.15, c.30 e c.45 - buona varietà di ann. e quasi tutte con bolli di arrivo al verso - buona qualità - 2 A.D. - 1 Chiavarello - **Fweb** - (68124F) **160,00**
- 15 ✉ da Cavarzere a Padova del 14.8.1851 (dal testo interno) con c.15 I tipo rosso vermiglio (intenso) n.3 - Sassone n.3g - ann. SD "Cavarzere 14 Ago." con lettera "C" a penna (p.7) - bollo di arrivo al verso - buona qualità - En.D. (cert.1995) - Sorani - **P.V. - Foto** - (58344F) **150,00**

- 16 ✉ lettera con testo da Mantova a Piadena del 2.4.1851 con c.15 c.costolata I tipo n.14, ben marginato - Sassone n.14 - ann. riquadrato "Mantova 2.4.51" - bollo di arrivo al verso - Sorani - **Foto** - (67187F) **95,00**
- 17 ✉ R.Ritorno da Colonia a Legnago del 30.11.1853 con c.30 II tipo n.8RR - Sassone n.8 - ann. p.c. "Colonia 30/11" + in arrivo ann. p.c. "Legnago 2/12" - buona qualità - **P.V. - Fweb** - (68123F) **70,00**
- 18 ✉ 5 lettere con c.45 tipi e tonalità vari con ann. di: Brescia, Mantova (celeste Sassone n.10b) e Milano (3) - buona/ottima qualità - **P.V. - Fweb** - (65073F) **250,00**
- 19 ○/Δ Segnatasse per giornali kr.2 verde n.1SG (L.Raybaudi/**P.V.**) + kr.2 rosso carminio n.3SG (**P.V.**) + frammento con kr.2 vermiglio n.3SG, tutti ben marginati + frammento con kr.2 vermiglio + Sardegna c.5 verde n.3SG+29, con margini da ampi a rasenti ma perfetti, ann. p.c. "Genova 29 Apr. 63" + p.c. "Verona 30/4" (En.D. cert.1989 + cert.Matl 1979) - Sassone n.1+3+3b+13Ea - **Fweb** - (68690F) **150,00**
- 20 ✉ 2 giornali completi "L'Opinione" (Torino, 5.1.1856 e 20.8.1856) per Milano dove vennero tassati con Segnatasse per giornali kr.2 verde scuro (II stato) e verde (I stato) n.1aSG+1SG - Sassone n.1 - ann. "I.R. Spediz. Gazz. Milano" - ottima qualità - **P.V. - Fweb (sezione)** - (68692F) **190,00**
- 21 ✉ giornale completo "L'Opinione" (Torino, 16.5.1856) per Milano dove venne tassato con Segnatasse per giornali kr.2 verde molto chiaro (I stato) n.1SG - Sassone n.1 (tonalità non catalogata) - ann. "I.R. Spediz. Gazz. Milano 17/5" - interessanti notizie negli articoli - ottima qualità - **P.V. - Foto (sezione)** - (68693F) **150,00**

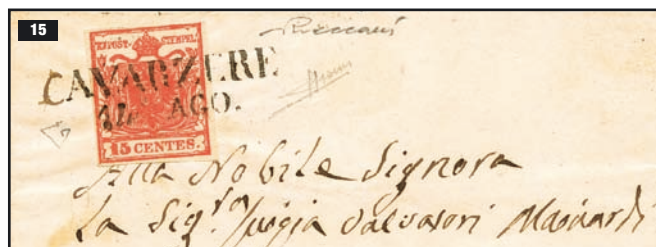



22

22 giornale completo "L'Unità Cattolica" (Torino, 30.9.1866) per Venezia dove venne tassato con Segnatasse per giornali kr.2 rosso carminio n.3SG - Sassone n.3 - ann. "I.R. Spedizione Gazzette Venezia 2/10" - a questa data, nella provincia di Venezia, le uniche località ancora amministrate dall'Austria erano Chioggia, Pallestrina e Venezia (abbandonata dagli Austriaci il 19.10.1866) - data assai tardiva (ultima conosciuta relativa alle Piazzeforti) - ottima qualità - En.Diena (cert.1977) - cert.Matl (1981) - **P.V.** (cert.2019) - **Foto (sezione)** - (68694F) **1.000,00**

23



24



- 23 ★SG c.15 c.macchina III tipo rosso vermiglio n.20 - Sassone 2022 n.20 = €1.125,00 - buona qualità - Em.D. - **P.V.** - **Foto** - (68125F) **120,00**
- 24 ○ c.45 c.macchina azzurro n.22 - Sassone n.22 - ampie falle di stampa - ottima qualità - **P.V.** - **Foto** - (68126F) **80,00**
- 25 ✉ 3 lettere (2 con testo): 1 da Milano a Soresina del 19.7.1854 con c.15 III tipo e bollo di arrivo + 1 da Milano per Soungo (Svizzera) del 28.12.1857 con c.30 c.macchina con al verso bolli di Bellinzona e Lugano + 1 da Venezia a Bologna del 23.11.1862 non affr. con tassa manoscritta "2 1/2" e bollo di arrivo - interessante insieme - **Fweb** - (67189F) **160,00**
- 26 ✉ da Milano a Bologna del 24.3.1855 con c.45 II tipo azzurro verdastro - Sassone n.11a - ann. p.c. "Milano 24/3" con a lato lineare SD "Affrancata" - bollo di arrivo al verso - ottima qualità - M.Raybaudi - **Fweb** - (68128F) **90,00**
- 27 ✉ lettera con testo da Castelfranco a Venezia del 26.10.1855 affr. con Marca da bollo c.15 stampa tipografica n.3MB - Sassone n.3 - bollo di arrivo al verso - ottima qualità - **P.V.** - **Foto** - (68127F) **90,00**
- 28 ✉ da Almenno ad Airuno del 7.8.(1857?) con c.15 c.macchina rosa chiaro n.20b, ben marginato - Sassone n.20e - ann. corsivo "Almenno 7 Ago." (p.8) - al verso C3 "Carsaniga 8/8" - lettera con piccolo strappo di fianco al f.llo - A.D. - **P.V.** - **Foto** - (65077F) **150,00**



- 29 ★ s.5/1858 I tipo rosso n.25, G.Oliva, En.D. (cert.1988: "perfetto") + s.3/1862 verde giallo n.35, Em.D., M.Raybaudi (cert.1995: "buono stato") - Sassone 2022 n.25+35 = €7.500,00 - qualità corrente - **Foto** - (67940F) **500,00**
- 30 △ s.2+2 I tipo giallo n.23 - Sassone n.23 - ann. C3 "Lonigo 31/5" - buona qualità - A.D. - G.Oliva - M.Raybaudi (cert.1994) - **P.V.** - **Foto** - (67939F) **160,00**



29

30

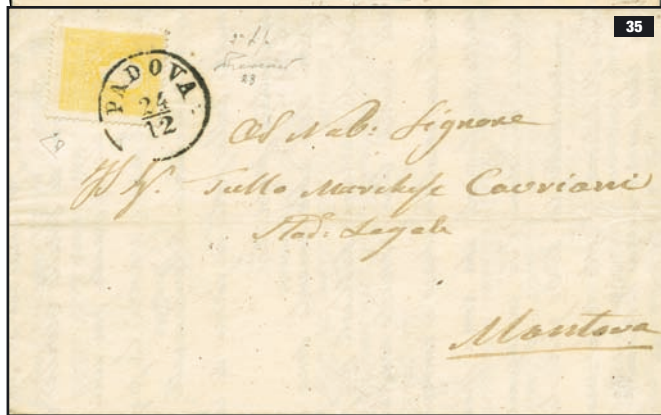
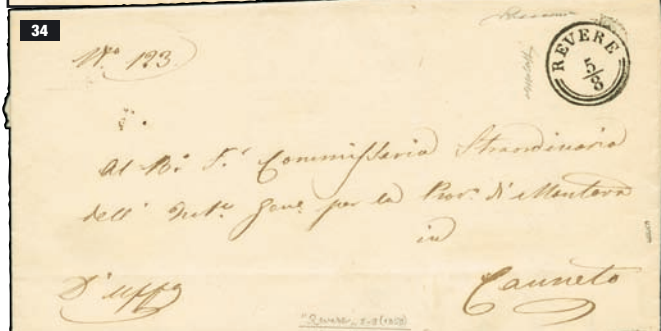

- 31 ○ s.3 Il tipo nero n.29 - Sassone n.29 - ann. - buona qualità - **Fweb** - (68544F) **50,00**
- 32 ○ s.10 Il tipo bruno n.31, ann. p.c. di Venezia + s.15 Il tipo azzurro n.32, ann. Ponte S.M.Maddalena - Sassone n.31+32 - buona qualità - **Fweb** - (68545F) **60,00**
- 33 ☒ da Como a "Grosotto per Grosio" dell'1.5.1859 (dal riscontro interno) con s.10 Il tipo n.31, con parte di margine di foglio angolare sinistro (assai raro per questa em.) - Sassone n.31 - in arrivo al verso "Grosotto 2. Mag." - **P.V.** - **Foto** - (64638F) **70,00**
- 34 ☒ Oltre Po Mantovano - lettera con testo da Revere a Canneto del 5.8.1859 - ann. austriaco "Revere 5/8" (assai nitido) + al verso lineare "Canneto 6. Ago." - ottima qualità - G.Bolaffi - **P.V.** (cert.2022) - **Foto** - (67188F) **300,00**
- 35 ☒ circolare a stampa da Padova a Mantova del 24.12.1861 con s.2 Il tipo giallo n.28, isolato - Sassone n.28 - ann. p.c. "Padova 24/12" - bolli di distribuzione e di arrivo al verso - ottima qualità - En.D. - **P.V.** - **Foto** - (68536F) **160,00**
- 36 ★SG s.5 rosso chiaro n.33a - Sassone 2022 n.33a = €3.250,00 - buona qualità - Em.D. - **P.V.** - **Foto** - (68129F) **300,00**
- 37 ○ s.5 rosso n.33a con forte decentrata - Sassone n.33 - ann. "Padova 18/12" - buona qualità - En.D. - **P.V.** - **Foto** - (68130F) **80,00**
- 38 ★ F.Ilo per giornali s.1,05 grigio chiaro n.9FG - Sassone n.10 - ottima qualità - G.Oliva - **P.V.** - **Foto** - (67941F) **200,00**



- 39 ○ s.3 verde giallo n.35 - Sassone n.35 - ann. di Venezia - buona qualità - M.Raybaudi - **Fweb** - (68546F) **50,00**
- 40 ○ 12 es. em. varie 1850-1863 - qualità mista - **Fweb** - (67938F) **70,00**
- 41 △ piccolo frammento con s.2+3/1864 (il s.3 con gran parte di fil.) n.41+42 - Sassone n.41+42 - ann. p.c. "Venezia 7/7" - buona qualità - **P.V.** - **Foto** - (68133F) **270,00**
- 42 ○ s.15/1864 bruno n.45 - ann. ovale austriaco di Trieste - Sassone 2022 n.45 = €600,00 - ottima qualità - G.Chiavarello - En.D. - Fiechi - **P.V.** - **Foto** - (68134F) **70,00**
- 43 ☒ da Vicenza a Milano del 16.6.1864 con s.3+3+10/1863 n.37+39 - Sassone n.37+39 = €1.300,00 - ann. p.c. "Vicenza 16/6" con a lato "P.D." - bollo di arrivo al verso - buona qualità - **P.V.** - **Foto** - (68131F) **160,00**
- 44 ☒ lettera con testo da Ostiglia a Milano del 22.2.1864 con s.3+3/1863 + s.10/1863 n.37+39 - Sassone n.37+39 - ann. p.c. "Ostiglia 22/2" con a lato "P.D." - bollo di arrivo al verso - buona qualità - M.Raybaudi (fotocopia cert.2002) - **P.V.** - **Foto** - (68132F) **130,00**
- 45 ☒ da Verona a Milano del 21.6.1864 affr. per s.16 con s.3+3/1863 + s.10/1864 n.37+44, buona qualità - Sassone n.37+44 - ann. p.c. "Verona 21/6" - bollo di arrivo al verso - interessante affr. con due em. - **P.V.** - **Foto** - (65080F) **150,00**

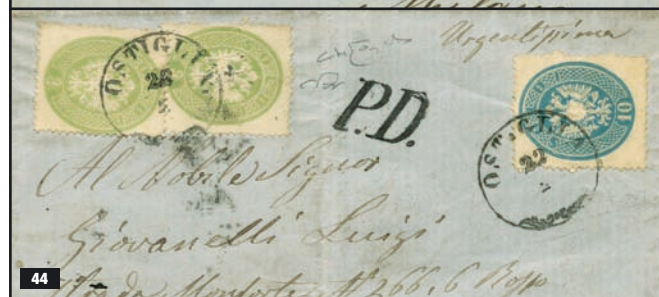



- 46 ✉ lettera da Venezia a Monaco del 5.6.1864 (dal riscontro interno) con s.15/1863 bruno n.40 - Sassone n.40 - ann. p.c. "Venezia 5/6" - ottima qualità - **P.V. - Foto** - (53302F) **180,00**
- 47 ✉ da Verona a Vienna del 6.12.(1864?) con s.15/1864 bruno n.45, isolato e ben dent. - Sassone n.45 - ann. p.c. "Verona 6/12" - bollo di arrivo al verso - ottima qualità - En.D. - **P.V. - Foto** - (65082F) **130,00**
- 48 ✉ da Verona a Vienna del 2.2.(1864?) con s.15/1864 bruno n.45, poi ritornata a Verona - Sassone n.45 - ann. p.c. "Verona 2/2" - bolli di arrivo al verso - buona qualità - **P.V. - Fweb** - (59494F) **100,00**
- 49 ✉ da Mantova a Milano del 15.9.1865 con s.3+3+10/1864 n.42+44, ben dent. - Sassone n.42+44 - ann. p.c. "Mantova 15/9" con a lato "P.D." - bollo di arrivo al verso - qualità corrente - **Fweb** - (68537F) **70,00**
- 50 □ carta da lettere intestata "Timbres Poste pour collections J.B. Moens - Bruxelles" con scritto del 16.1.1870 con applicato c.15 III tipo ann. - curioso insieme - ottima qualità - **Foto** - (68137F) **200,00**
- 51 ○/△ Austria - 6 es. kr.3 con ann. vari di L.Veneto - l'ultimo es. su frammento è c.macchina - buona qualità - **P.V. - Fweb** - (64640F) **130,00**
- 52 ○ Levante Austriaco - s.3 verde n.42LEV - Sassone n.42 - ann. "Varna 17.7.69" - buona qualità - **Fweb** - (68547F) **50,00**
- 53 ✉ Italia - piccola busta da Barzanò a "Varese per Gazzada" del 18.7.1862 con Sardegna c.20 celeste grigiastro n.50c, ben marginato - Sassone n.15Db - ann. d.c. con rosetta (p.7) + al verso bolli di Varese e Gazzada - ottima qualità - **P.V. - Fweb** - (68329F) **100,00**
- 54 ✉ Italia - 3 lettere/buste: 1 da Sermide a Milano del 3.9.1866 con c.20 su c.15 Il tipo n.80 con ann. LO (A.D.) + 1 da Arzignano a Verona del 20.9.1872 con c.20/1867/DLR n.84 ann. numerale a punti "1557" con a lato C1 entrambi in azzurro (p.8) (En.D./L.Raybaudi) + 1 da Cittadella a Vienna dell'1.8.? con coppia c.20/1867/TO n.87 ann. numerale a punti "2595" con a lato C1 + "P.D." in rosso - Sassone n.24+L26+T26 - bolli di arrivo al verso - interessante insieme - tutte **P.V. - Fweb** - (68136F) **120,00**

- 55 ✉ Italia - lettera con testo da Mantova a Modena dell'8.11.1866 con c.20 su c.15 Il tipo n.80 - Sassone n.24 - ann. C1 "Mantova 8/11" - al verso bollo di arrivo + "Reggio Emilia 8 Nov.66" - ottima qualità - **P.V. - Foto** - (68135F) **130,00**

DUCATO DI MODENA



- 56 ★SG Saggio - Prova di conio del tipo adottato - senza indicazione del valore su c.azzurra n.22SA - rara - ottima qualità - **Foto** - (68521F) **200,00**



- 57 ★SG Prova di stampa del tipo adottato - c.5 con punto dopo la cifra su c.bianca vergata orizzontalmente n.1PR - Sassone n.P20 - ottima qualità - G.Bolaffi - **Foto** - (68522F) **60,00**
- 58 ★SG Prova di stampa del tipo adottato - c.5 con punto dopo la cifra su c.sottile gialla n.5PR - Sassone n.P23 - ottima qualità - G.Bolaffi - **Foto** - (68525F) **70,00**
- 59 ★SG Prova di stampa del tipo adottato - c.5 con punto dopo la cifra su c.sottile celeste n.6PR - Sassone n.P22 - ottima qualità - En.D. - **Foto** - (68523F) **70,00**



- 60 ★SG Prova di stampa del tipo adottato - c.5 con punto dopo la cifra su c.sottile celeste chiaro pos.246 "E coricata" n.6aPR - Sassone 2022 n.P22 "E coricata" = €4.000,00 - rara - Em.D. - **Foto** - (68524F) **400,00**

LE AGGIUDICAZIONI SONO SENZA SPESE
PER COMMISSIONI D'ASTA

NO BUYERS' PREMIUM



61

- 61 ★SG Prove di stampa del tipo adottato - 2 blocchi di 4: c.5 con punto dopo la cifra c.spessa rosa brunastro n.8PR (leggera piega orizzontale che interessa 2 es.) + L.1 su c.bianca vergata orizzontalmente n.11PR (buona qualità) - Sassone n.?+P28 - **P.V.** - **Foto** - (64644F) **240,00**



62



63



64

- 62 ★SG Prova di stampa del tipo adottato - c.5 con punto dopo la cifra c.spessa rosa brunastro n.8PR - Sassone non cat. - ottima qualità - Em.D. - G.Bolaffi - **Foto** - (68526F) **60,00**
- 63 ★SG Prova di stampa del tipo adottato - c.40 su c.bianca vergata orizzontalmente n.10PR - Sassone n.P27 - ottima qualità - A.D. - G.Bolaffi - **Foto** - (68527F) **60,00**
- 64 ★SG Prova di stampa del tipo adottato - Segnatasse per giornali - c.9 (senza lettere B.G.) su c.bianca con fil. formata da un traliccio in senso verticale (ogni 2,5 cm) n.18PR - Sassone n.P35 - ottima qualità - sigla Sorani - **Foto** - (68528F) **180,00**



65



66

- 65 ★★ c.5 verde, coppia verticale con interspazio, il primo es. senza punto dopo la cifra e il secondo es. con punto dopo la cifra n.1+13 - Sassone n.1+7 - ottima qualità - En.D. - **P.V.** (cert.2023) - **Foto** - (68138F) **1.800,00**
- 66 ★★ c.10 rosa vivo (l tir.) senza punto dopo la cifra n.2, BDF a destra - Sassone n.2a - splendido - ottima qualità - **P.V.** (cert.2006) - **Foto** - (68434F) **500,00**



67

- 67 ★★ c.25 verde, errore di colore nella carta (non emesso) n.6, blocco di 4 ADF a sinistra - Sassone 2022 n.4A = €66.000,00+ - molto raro il blocco di 4 di questo valore - ottima qualità - G.Bolaffi (al verso di ogni es.) - **Paolo Vaccari** (cert.2016) - **Foto anche in copertina** - (68515F) **15.000,00**



68

- 68 ★★ c.25 camoscio chiarissimo rosaceo l tir. n.7, blocco di 4 ADF a sinistra - Sassone 2022 n.4b = €32.000,00+ - tinta molto rara - ottima qualità - R.Diena (cert.1998 per l'originario blocco di 6) - **Paolo Vaccari** (cert.2007) - **Foto anche in copertina** - (68516F) **4.800,00**
- 69 ★★ c.5 verde con punto dopo la cifra n.13, coppia verticale con interspazio e il secondo es. con cliché interrotto - Sassone 2022 n.7 = €550,00 (★) - ottima qualità - **P.V.** - **Foto** - (68139F) **150,00**
- 70 ★★ c.5 verde oliva, striscia di 3 in cui i primi 2 es. con errore di composizione tipografica "punto in alto dopo 5" n.14+14E - Sassone 2022 n.8b+8 = €5.200,00 (★) - gomma sempre un po' imbrunita in questa em. - A.D. - **P.V.** (cert.2020) - **Foto** - (64645F) **500,00**
- 71 ★★ L.1 bianco n.20 (filigrana "A" capovolta), blocco di 4 - Sassone n.11 - ottima qualità - **P.V.** - **Foto** - (68517F) **180,00**

70



69



71



POUR VOS OFFRES D'ACHAT
IL N° Y A PAS DE COMMISSIONS

KEINE PROVISION BERECHNET WIRD



72



73



74



75

- 72 ★ c.5 verde senza punto dopo la cifra n.1, con leggera piega, M.Raybaudi (cert.1996: "buono stato") + G.Provvisorio c.5 verde n.22, Em.D., G.Oliva, M.Raybaudi (cert.1995: "buono stato") + c.20 ardesia violaceo n.30, A.D., M.Raybaudi (cert.1999: "buono stato"), timbrino "Bolaffi" - Sassone 2022 n.1+12+15 = €14.400,00 - qualità corrente - **Foto** - (67943F) **750,00**
- 73 ★ c.25 verde, errore di colore nella carta, non emesso n.6 - leggera traccia di linguella - Sassone 2022 n.4A = €11.000,00 (★) - buona qualità - En.D. - **P.V.** (cert.2001) - **Foto** - (68701F) **1.200,00**
- 74 ★ c.10 rosa con punto dopo la cifra, coppia in cui il secondo es. con errore di composizione tipografica "punto in alto dopo 10" n.15+15Ed - Sassone 2022 n.9+9g = €3.550,00 (★) - ottima qualità - Giulio Bolaffi - A.D. - En.D. - **P.V.** - **Foto** - (64646F) **300,00**
- 75 ○ c.15 giallo con errore di composizione tipografica "CETN 15." n.5E - Sassone 2022 n.3d = €1.800,00 - ann. a piccoli rombi - ottima qualità - En.D. (cert.1982) - **P.V.** - **Foto** - (64650F) **200,00**
- 76 ○ c.40 celeste n.11 - Sassone 2022 n.5 = €5.000,00 - ann. a griglietta di Modena (raro) - buona qualità - A.D. - G.Colla (cert.2004) - **P.V.** (cert.2018) - **Foto** - (59213F) **900,00**
- 77 ○ c.5 verde oliva n.14 - Sassone n.8 - ann. a 6 sbarre azzurre - buona qualità - A.D. - En.D. (cert.1992) - **Foto** - (68436F) **90,00**



76



77



81

- 79 ○/★/★★ c.5 verde senza punto dopo la cifra (ann.) n.1 + c.15 giallo (1 es./★ + 1 es./ann.) n.5 + c.25 camoscio (★) n.8 + c.10 rosa con punto dopo la cifra (★) n.15, Em.D. + L.1 bianco (★) n.18 + Segnatasse per giornali non em. c.9 (★★) n.6SG - Sassone n.1+3+4+9+11+3 - nell'insieme buona qualità (il c.10 con macchie di ruggine al verso) - **Fweb** - (67942F) **180,00**
- 80 △/★ 2 frammenti con c.15 giallo chiaro, il primo con errore tipografico cifra "5" inclinata e distante da "1" n.4E (Em.D./**P.V.**) l'altro n.4 (G.Oliva/**P.V.**) + G.Provvisorio c.5 verde n.12 (A.D./Sorani/**P.V.**) + frammento con c.20 ardesia n.15 (**P.V.**) - Sassone n.3 (errore tipografico non cat.) + n.3+12+15 - ottima qualità - **Fweb** - (68140F) **450,00**
- 81 △ c.25 camoscio chiaro n.8 - Sassone n.4 - ann. a 6 sbarre azzurro - ottima qualità - G.Bolaffi (cert.1971) - **Foto** - (68538F) **70,00**
- 82 ✉ lettera con testo da Aulla a Livorno del 4.6.1852 con c.25 camoscio chiaro rosaceo n.7, parte di ADF da interspazio - Sassone n.4b - ann. in cartella azzurro "Aulla" (p.13 = €12.000,00) + bollo di arrivo al verso - prima data nota per lettere affr. spedite dall'ufficio postale di Aulla e quarto giorno di em. - ottima qualità - En.Diena (cert.1977) - **Paolo Vaccari** (cert.2007) - **Foto** - (65088F) **2.500,00**
- 83 ✉ da Modena a Brescia del 2.6.1852 con c.25 camoscio chiarissimo rosaceo l tir. n.7 - Sassone n.4b - ann. d.c. "Modena 2 Giu. 52" in rosso (secondo giorno di em.) - bollo di arrivo al verso - ottima qualità - Em.Diena - **Paolo Vaccari** (cert.2021) - **Foto** - (66473F) **2.500,00**



78

- 78 ○ L.1 bianco, filigrana "A" capovolta invertita, n.21 - Sassone 2022 n.11 = €4.500,00+ (non quotata con filigrana capovolta invertita annullata) - ann. a 6 sbarre - ottima qualità - Em.D. - En.D. (cert.1977) - **P.V.** (cert.2023) - **Foto** - (68435F) **1.500,00**

82



83



84

- 84 ✉ lettera con testo da Carpi a Batignolles presso Parigi del 4.6.1852, affr. per la tariffa di c.55 (regolamentata nel 1843 tra il principe Torre e Tasso e l'Austria per corrispondenze dirette in Francia per la via di Chiasso) con coppia c.25 camoscio chiaro + c.5 verde con punto dopo la cifra n.8+13 - Sassone n.4+7 - ann. a cuore "CARPI" ripetuto (p.R1 = €16.500,00+) con a lato bolli di instradamento impressi in rosso e tassa "20" manoscritta - al verso bolli di transito francesi e di arrivo a Parigi del 9.6.1852 - insieme assai raro che rappresenta la prima data d'uso del c.5 con punto dopo la cifra e la prima data nota di lettera affr. spedita dall'ufficio postale di Carpi; inoltre risulta essere la prima lettera spedita in Francia ed è nota una sola altra lettera del 23.6.1852 (sempre dello stesso carteggio) con la stessa tipologia di affr. per sopperire alla tariffa per la via di Chiasso - ottima qualità - **Paolo Vaccari** (cert.2019) - **Foto anche in copertina** - (68529F) **15.000,00**
- 85 ✉ lettera con testo da Modena a Carpi del 22.7.1853 con c.5 verde senza punto dopo la cifra n.1 - Sassone n.1 - ann. a 6 sbarre con a lato "Modena 22 Lug." - ottima qualità - **P.V.** - **Foto** - (65089F) **180,00**
- 86 ✉ raccomandata con testo del 21.11.1853 da Vignola a Modena con c.10 rosa vivo n.2 - Sassone n.2a - altri c.15 mancanti al verso per la raccomandata - ann. a 6 sbarre + "Giusdienza di Vignola" e "Raccom." in azzurro + bollo di arrivo - ottima qualità - **P.V.** - **Foto** - (68148F) **100,00**
- 87 ✉ lettera con testo da Fivizzano a Parma del 25.11.1853 con c.15 giallo n.5 - Sassone n.3 - ann. d.c. "Fivizzano 25 Nov. 1853" + bollo di arrivo al verso - ottima qualità - G.Bolaffi - **P.V.** - **Foto** - (65090F) **150,00**
- 88 ^{6.17.1853} giornale completo "Il Corriere Italiano" (Vienna, 8.4.1853) spedito nel Ducato di Modena e tassato all'arrivo con Segnatasse per giornali c.9 violetto grigio lettere "B.G." (bollo gazzette) grandi n.2SG - Sassone 2022 n.1 = €16.500,00 - ann. a 6 sbarre - ottima qualità - **Paolo Vaccari** (cert.2021) - **Foto (sezione)** - (66471F) **1.500,00**
- 89 ○ Segnatasse per giornali c.9 violetto grigio, lettere "B.G." (bollo gazzette) piccole n.4SG, con BDF superiore - Sassone n.2 - ann. a 6 sbarre - ottima qualità - **P.V.** - **Foto** - (68141F) **70,00**

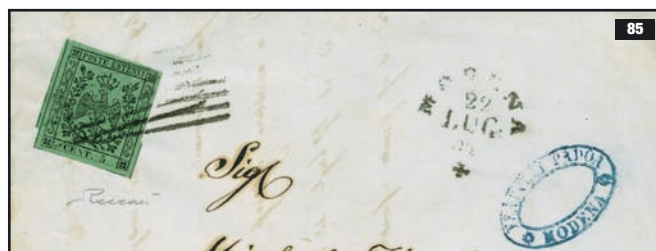

85



86

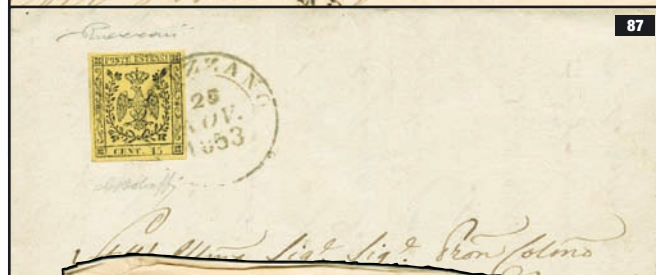

87

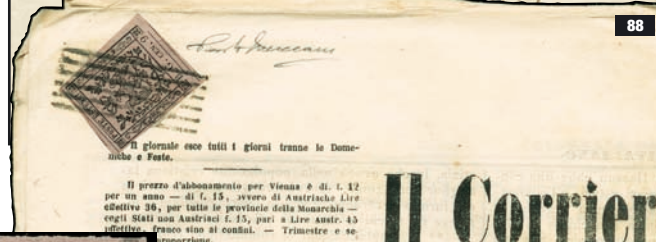

88

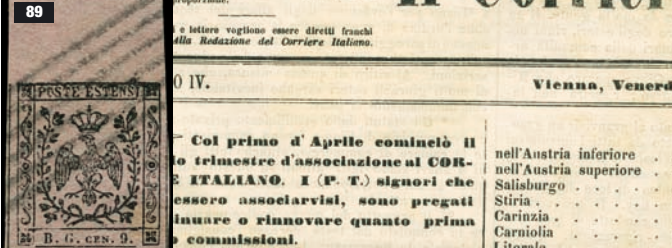

89

www.vaccari.it
L'ASTA È CONSULTABILE ON-LINE
CON TUTTE LE IMMAGINI DEI LOTTI



- 90 ✉ lettera con testo da Reggio a Montecchio dell'8.11.1854 con c.5 verde senza punto dopo la cifra n.1 - Sassone n.1 - ann. a 6 sbarre con a lato "Reggio 8.Nov." - ottima qualità - **P.V.** - **Foto** - (65085F) **180,00**
- 91 ✉ da Massa Carrara a Modena del 17.2.1854 con c.10 rosa vivo senza punto dopo la cifra n.2, buona qualità - Sassone n.2a - ann. leggero a 6 sbarre con a lato d.c. "Massa Carrara 17 Feb." - bollo di arrivo al verso - lettera mancante dei risvolti laterali - En.D. - **P.V.** - **Foto** - (65094F) **150,00**
- 92 ✉ lettera da Vignola a Roma del 18.3.1855 affr. per c.40 (porto semplice per la terza distanza con lo Stato Pontificio) con c.5+10+25 senza punto dopo la cifra n.1+3+8 - Sassone 2022 n.1+2+4 = €13.500,00+ (affr. tricolore) - ann. a 6 sbarre con a lato "Vignola" in cartella - al verso in arrivo d.c. "Roma 20 Mar. 55" in rosso - raro insieme - buona qualità - A.D. - **Paolo Vaccari** (cert.2023) - **Foto** - (68685F) **2.500,00**

- 93 ✉ da Reggio a "Guastalla per Brugneto" dell'8.6.1855 con c.5 verde senza punto dopo la cifra n.1, ottima qualità - Sassone n.1 - ann. a 6 sbarre con a lato "Reggio 8.Giu." - in arrivo al verso d.c. "Guastalla 9 Giugno 1855" - parte dell'indirizzo cancellato - **P.V.** - **Fweb** - (65097F) **100,00**
- 94 ✉ piccola lettera con testo del 21.11.1855 da Zocca a Modena con tassazione manoscritta di c.10 (ripetuta) + in transito "Vignola" in cartella - bollo di arrivo al verso del 23.11.1855 - raro insieme - **P.V.** - **Foto** - (68147F) **80,00**
- 95 ✉ da Vignola a Modena del 21.2.1856 con c.5 verde oliva n.14, ben marginato - Sassone n.8 - ann. "P.D." in cartella con a lato "Vignola" in cartella (p.R1) + in arrivo ann. a cappello di Modena azzurro sul f.llo e al verso - la più bella delle 2 note - ottima qualità - **P.V.** (cert.2023) - **Foto** - (68149F) **800,00**
- 96 ✉ testata del giornale "L'Univers" (Parigi, 6.12.1856) per Modena dove venne tassato con Segnatasse per giornali c.9 violetto lettere "B.G." (bollo gazzette) piccole n.5SG, ben marginato - Sassone n.2a - ann. a cappello azzurro di Modena - **P.V.** - **Foto** - (65099F) **100,00**

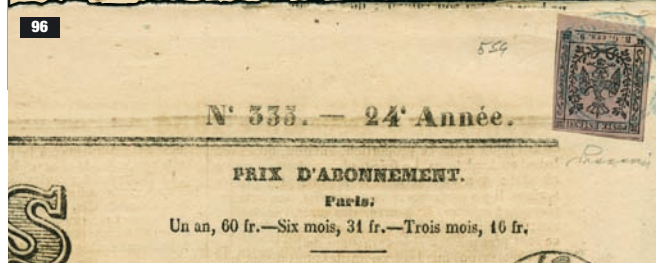
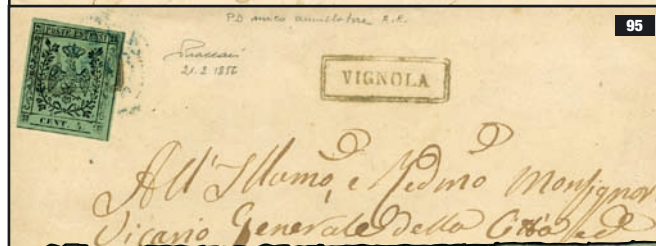
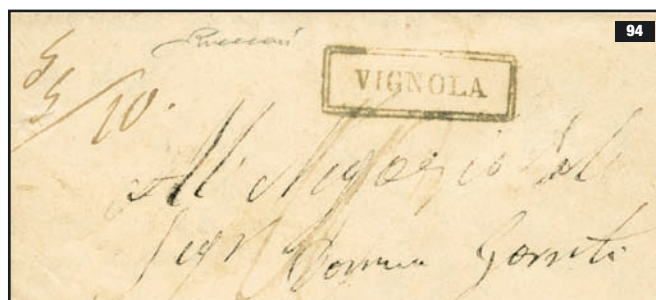

92



- 97 ✉ lettera con testo da Sassuolo a Pistoia del 6.2.1857 con c.15 giallo n.5 - Sassone n.3 - ann. "P.D." in cartella con a lato "Sassuolo" in cartella fogliata + "Modena 6 Febb. 1857" a cappello (in transito), tutti in azzurro - bollo di arrivo al verso - buona qualità - A.D. - **P.V. - Foto** - (65101F) **120,00**
- 98 ✉ lettera scritta a Bologna il 12.5.1857 e postalizzata a Modena per Verona con c.25 camoscio chiaro n.8 - Sassone n.4 - ann. a 6 sbarre con a lato "Modena 14 Magg. 1857" a cappello azzurro + "Reggio 13.Mag." (in transito) - bollo di arrivo al verso del 15.5.1857 - interessante insieme - buona qualità - **P.V. - Fweb** - (65102F) **80,00**
- 99 ✉ lettera con testo da Modena a Lendinara del 14.11.1857 affr. per c.25 con c.5 verde + c.10+10 rosa, tutti con punto dopo la cifra n.13+15 - Sassone n.7+9 - ann. "Modena 14 Novem. 1857" a cappello azzurro - bollo di arrivo al verso - affr. non comune - ottima qualità - G.Bolaffi - **P.V.** (cert.2020) - **Foto** - (65103F) **800,00**
- 100 ✉ da Carrara a Modena del 12.6.1857 con c.10 rosa con punto dopo la cifra n.15, isolato - Sassone 2022 n.9 = €7.000,00 - ann. a 6 sbarre con a lato d.c. "Carrara 12 Giu." - bollo di arrivo al verso - buona qualità - En.D. - **P.V.** (cert.2020) - **Foto** - (64654F) **500,00**
- 101 ✉ da Carrara a Roma del 18.5.1858 affr. per c.40 con c.15 giallo + c.25 camoscio chiaro n.5+8 - Sassone n.3+4 - ann. a 6 sbarre con a lato "P.D." + d.c. "Carrara 18 Mag." - bollo di arrivo al verso - buona qualità - **P.V. - Fweb** - (65105F) **100,00**
- 102 ✉ lettera con testo del 19.11.1858 da Modena ad Aulla per Lucciana con c.10 rosa con punto dopo la cifra n.15, angolo con linee di interspazio e isolato - Sassone 2022 n.9 = €7.000,00 - ann. a 6 sbarre con a lato "Modena 21 Novem." a cappello - splendido insieme - ottima qualità - En.Diena - G.Bolaffi - **P.V.** (cert.2023) - **Foto** - (68686F) **1.000,00**
- 103 ✉ lettera con testo da Modena a Fivizzano del 2.11.1858 con c.10 rosa vivo con punto dopo la cifra n.16, isolato e BDF con linea di interspazio inferiore - Sassone 2022 n.9a = €7.000,00 - ann. a 6 sbarre con a lato "Modena 2 Novem." (1858 dal testo interno) - raro e splendido insieme - A.D. - G.Bolaffi - **P.V.** (cert.2020) - **Foto** - (65106F) **1.400,00**
- 104 ★ G.Provisorio - c.5 verde n.22 - Sassone 2022 n.12 = €2.400,00 - gomma ingiallita e minimo taglietto a sinistra - occasione - R.D. (cert.2001) - **Fweb** - (68519F) **70,00**
- 105 ★ G.Provisorio c.5 verde n.22, Sorani (cert.1998: "perfetto") + c.15 bruno chiaro non em. (dif.) n.26, M.Raybaudi (cert.1996: "ottimo stato") + c.20 lilla grigio chiaro e c.20 lilla (buona qualità) n.32, Sorani - Sassone 2022 n.12+14a+16+16a = oltre €4.000,00 - **Foto** - (67944F) **300,00**
- 106 ★★/★ G.Provisorio - c.15/★★ + 10 es. c.20 (3 coppie + blocco di 4/★★) + 3 es. c.40 (1 coppia + singolo/★★) + 4 es. c.80 (1 coppia + singolo/★★ + singolo/★), tutti con errori e/o varietà e/o interspazi + Segnatasse per giornali c.10 "Aquilotto" (coppia/★) - Sassone 2022 = oltre €8.000,00 (★) - ottima qualità - alcune firme di perizia - **Fweb** - (64648F) **500,00**
- 107 ★ G.Provisorio - c.20 ardesia violaceo n.30 - Sassone 2022 n.15 = €5.000,00 - buona qualità - R.Diena (cert.2013) - **P.V. - Foto** - (64647F) **300,00**
- 108 ★ G.Provisorio - c.80 bistro arancio con varietà di stampa "0 mancante" n.37Va - Sassone n.18b - buona qualità - A.D. - **P.V. - Foto** - (68518F) **90,00**



NON SI ACCETTANO OFFERTE
SOLO TELEFONICHE



109 ☒ G.Provvisorio - da Reggio a Modena del 28.9.1859 affr. per la nuova tariffa sarda di c.20 con f.lli ducali coppia c.10 rosa con punto dopo la cifra n.15PLRa - Sassone 2022 n.9x2 = €5.500,00 - ann. d.c. "Posta Lettere Reggio" con stemma sabauda al centro con a lato "Reggio 28.Set." + cifra "2" - in arrivo al verso p.c. "Modena 28 Sett. 59" - ottima qualità - R.Diena (cert.2001) - **P.V.** (cert.2020) - **Foto** - (65107F) **1.000,00**



110 ★★ Ristampa - G.Provvisorio c.15 - eseguita nel 1906 e con firma autografa - rara - **P.V.** - **Foto** - (68145F) **100,00**

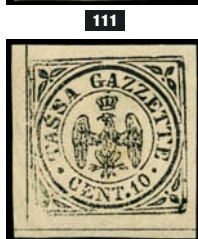

111 ★ Segnatasse per giornali c.10 "Aquilotto" n.9SG con stampa smossa - Sassone 2022 n.5a = €2.500,00 - minimo ingiallimento al verso - A.D. - M.Raybaudi (cert.1997) - Sorani - timbrino "Asinelli" - **P.V.** - **Foto** - (68520F) **350,00**

112 ★ Segnatasse per giornali c.10 bianco "aquilotto" con linee di separazione verticale e orizzontale n.11SG - Sassone non catalogato - raro - buona qualità - **P.V.** - **Foto** - (68142F) **400,00**



113 △ Segnatasse per giornali c.10 bianco "aquilotto" con linea di separazione orizzontale n.9SG, con 3 ampi margini e in alto tagliato irregolare ma non intaccato - Sassone 2022 n.5 = €3.750,00 - parziale ann. di Modena - A.D. - **P.V.** - **Foto** - (68143F) **350,00**

114 △ Sardegna - 7 frammenti con affr. varie tutti con ann. "Vignola" in cartella azzurro - qualità mista - 1 A.D. - 1 Em.D./En.D. - 1 Grioni - tutti **P.V.** - **Foto** - (68151F) **100,00**

115 ☒ Sardegna - lettera con testo del 27.4.1860 da Vignola a Modena con affr. tricolore c.5 verde oliva chiaro + c.20 azzurro scuro + c.40 rosso n.24a+48a+54 (c.20 intaccato in alto, c.5+40 perfetti) - Sassone n.13Bb+15B+16C - ann. "Vignola" in cartella azzurro con a lato in arrivo d.c. "Modena 1 Mag. 60" - A.D. - **P.V.** - **Foto** - (68150F) **350,00**



116 ☒ Sardegna - lettera con testo da Reggio a Bologna del 22.5.1860 con c.20 azzurro scuro n.48a, ben marginato - Sassone n.15B - ann. p.c. di Reggio in azzurro - bollo di arrivo al verso - ottima qualità - **P.V.** - **Fweb** - (68144F) **70,00**

117 ☒ Sardegna - lettera con testo del 26.10.1861 da Pievepelago a Fitto di Cecina con c.20 azzurro scuro n.48a, con grandi margini - Sassone n.15B - ann. in cartella "Pievepelago" (p.9) - bolli di transito e arrivo al verso - raro insieme anche per l'uso di questi f.lli a Pievepelago - **P.V.** - **Foto** - (68539F) **250,00**

118 ☒ Sardegna - 3 lettere/buste da Vignola a Vicenza (o dintorni) per lo stesso destinatario con c.20 azzurro o azzurro scuro, Sassone n.15C/15Ca - 1 del 10.2.1861 A.D./En.D./**P.V.** + 1 (con testo) del 27.2.1861 A.D./**P.V.** + 1 del 7.4.1861 Em.Diena/**P.V.** - tassate e con ann. ducale in cartella "Vignola" - bolli di transito e arrivo al verso - ottima qualità - **Foto** - (68152F) **160,00**

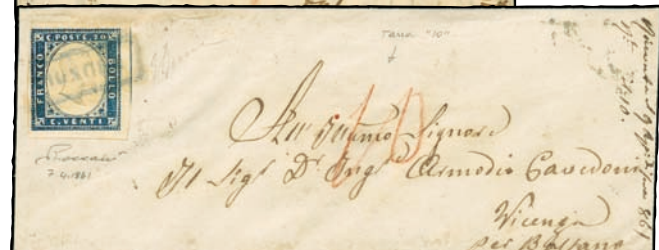



119 ✉ Sardegna - da Vignola a Bassano del 19.11.1862 affr. per la nuova tariffa da c.25 (anziché c.20) con c.5 verde giallastro (rasente in basso) + c.20 indaco (buona qualità) n.26+51d - Sassone n.13Da+15E - ann. d.c. "Vignola Modena 19 Nov. 62" - bollo di arrivo al verso - raro insieme - **P.V. - Foto** - (68153F) **160,00**

REGNO DI NAPOLI PROVINCE NAPOLETANE



120



121



122



123



124

- 120 ★ gr.5 I tav. rosa chiaro n.8 - Sassone 2022 n.8c = €13.000,00 - buona qualità - R.Diena (cert.1997) - **P.V.** (cert.2023) - **Foto** - (68164F) **1.000,00**
- 121 ★ gr.5 II tav. carminio rosa n.9 - Sassone 2022 n.9 = €20.000,00 - ottima qualità - Em.D. - En.D. - R.Diena (cert.1997) - **P.V.** (cert.2023) - **Foto** - (68165F) **3.000,00**
- 122 ★ gr.5 II tav. carminio n.9 - Sassone 2022 n.9 = €20.000,00 - qualità corrente - En.Diena (cert.1994) - **P.V.** (cert.2023) - **Foto** - (68166F) **1.800,00**
- 123 ★ gr.20 II tav. rosa chiaro n.13, con ottimi margini - Sassone 2022 n.13 = €30.000,00 - leggerissima traccia di linguella - assai raro in queste condizioni - ottima qualità - En.Diena (cert.1991) - **P.V.** (cert.2023) - **Foto** - (68167F) **3.000,00**
- 124 ★SG gr.1/2 II tav. carminio n.2 - Sassone 2022 n.2 = €3.000,00 - assottigliato nel bordo in alto - buon aspetto - **P.V. - Foto** - (68162F) **150,00**
- 125 ○/△ gr.1/2 + 3 es. gr.2 + gr.10, prevalentemente I tav. - qualità corrente - 4 es. G.Chiavarello - **Fweb** - (67945F) **100,00**
- 126 △ parte di lettera con gr.1/2 I tav. rosa chiaro n.1, striscia di 3 ben marginata - Sassone n.1 - "Annulato" in cartella con a lato "Brindisi 25 Set. 1859" in rosso - al verso "Arrivo in Napoli 29 Set. 1859" in rosso - ottima qualità - A.D. - **P.V. - Foto** - (68170F) **360,00**



127



128



129

- 127 ○ gr.1/2 II tav. carminio scuro n.2a - Sassone 2022 n.2b = €1.300,00 - parte di "Annulato" a svolazzo - ottima qualità - Sorani - A.D. - **P.V. - Foto** - (68154F) **350,00**
- 128 ○ gr.1/2 II tav. carminio scuro n.2a - Sassone 2022 n.2b = €1.300,00 - "Annulato" a svolazzo parziale e assai leggero - ottima qualità - **P.V. - Foto** - (68163F) **300,00**
- 129 △ gr.2 rosa carminio n.9IM con eccezionale doppia incisione di "Posta" (visibile nel margine superiore) - buona qualità - **P.V.** (cert.2009) - **Foto** - (34266F) **100,00**
- 130 ✉ da Teramo per città con gr.1/2+1/2 I tav. rosa carminio chiaro n.1 - Sassone n.1c - "Annulato" in cartella con a lato "Teramo" in ovale rosso - al verso lineare SI "Settembre" - ottima qualità - L.Raybaudi - **P.V.** (cert.2017) - **Foto** - (68168F) **400,00**
- 131 ✉ frontespizio di lettera da Reggio a Catanzaro affr. per gr.3 con gr.1 I tav. rosa chiaro n.3, striscia di 3 ben marginata - Sassone n.3 - "Annulato" in cartella con a lato "Reggio 9 Giu. 1859" in rosso - ottima qualità - **P.V. - Foto** - (68171F) **110,00**
- 132 ✉ da Catanzaro per città dell'8.1.1859 con gr.1 I tav. rosa chiaro n.3, isolato - Sassone n.3 - "Annulato" in cartella con a lato "Catanzar 8 Gen. 1859" - uso assai infrequente - ottima qualità - Sorani - **P.V. - Foto** - (68172F) **180,00**



130



131



132

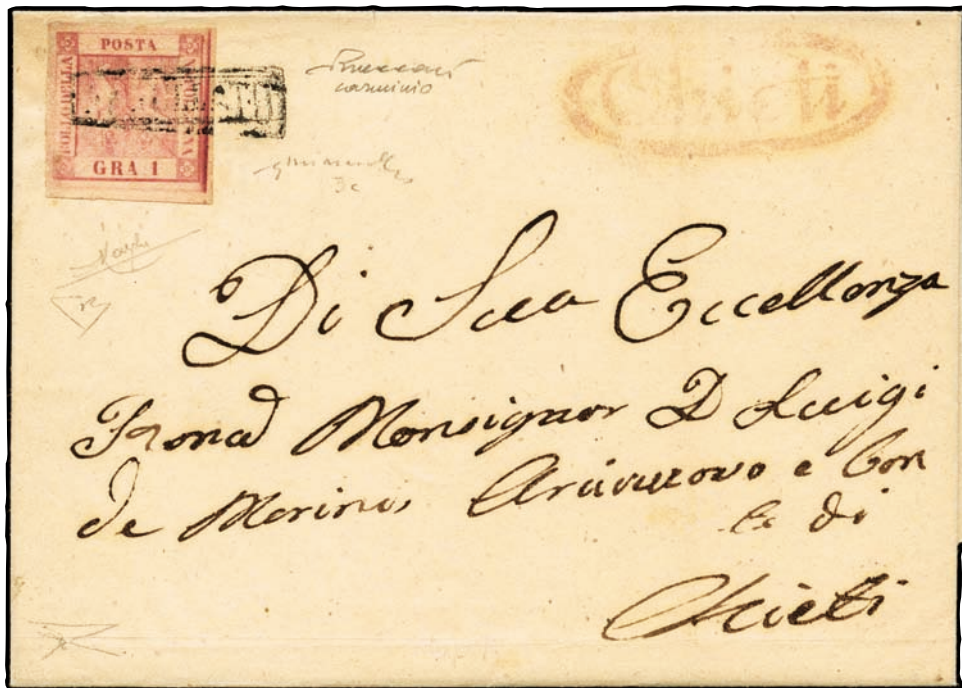

133

133 ☒ da Chieti per città con gr.1 l tav. carminio n.3c di ottima qualità - Sassone 2022 n.3c = €30.000,00+ - "Annullato" in cartella con a lato "Chieti" in ovale rosso - lettera mancante di una ripiegatura laterale - raro uso isolato e rara tonalità di colore - Giovanni Chiavarello (cert.1969) - L.Raybaudi - En.Diena (cert.1989) - Bottacchi (cert.2001) - **P.V.** (cert.2018) - **Foto** - (60303F) **2.500,00**

134 ☒ da Gerace a Napoli del 16.8.1858 (dal bollo di arrivo al verso) con striscia di 3 del gr.1 l tav. rosa chiaro con stampa recto/verso (contro stampa diritta) n.1RV - Sassone 2022 n.3e = €14.000,00 x 3 - "Annullato" in cartella ripetuto con a lato ovale rosso "Gerace" - la striscia, che presenta una sfaldatura nel terzo es. ed è stata staccata per poterla ispezionare e riattaccata alla lettera con linguella, risulta essere il massimo multiplo noto di questa rara varietà - Fiechi - Bottacchi (cert.2011) - **Paolo Vaccari** (cert.2019) - **Foto** - (62715F) **2.000,00**

135 ☒ lettera con testo del 9.7.1859 da Napoli (bollo al verso) a Torino affr. per gr.16 con gr.1 l tav. rosa carminio + gr.5+5+5 l tav. rosa chiaro n.4+8 - Sassone n.4+8c - "Annullato" in cartella ripetuto + p.c. "Genova 12 Lug. 59" in transito con a lato "Via Di Mare (E)" in rosso + tassa - bollo di arrivo al verso - ottima qualità - raro insieme - **P.V.** (cert.2017) - **Foto** - (58198F) **600,00**

136 ☒ 2 lettere con gr.2 rosa brunastro l e l tav. n.5+6 - Sassone n.5c+6b - "Annullato" in cartella con a lato "Palermo Arrivo 25 Dic. 59" (la prima) e "Teramo 1 Mar. 1859" in rosso (la seconda con bollo di arrivo al verso) - buona qualità - **P.V.** - **Fweb** - (62716F) **100,00**



135



134



137

- 137 ✉ da Bari a Napoli del 2.1.1858 (dal riscontro interno) con gr.2+2 l tav. rosa lillaceo n.5a, ben marginati - Sassone n.5a - "Annullato" in cartella con a lato "Bari" in ovale + al verso in arrivo "Napoli 4.Gen." entrambi in rosso - secondo giorno di em. e primo giorno d'uso noto - raro e splendido insieme - L.Raybaudi (cert.1972) - En.Diena (cert.1986) - M.Raybaudi (cert.1997) - **Paolo Vaccari** (cert.2020) - **Foto** - (65115F) **6.500,00**
- 138 ✉ da Cirignola a Napoli del 2.11.1859 con gr.5 l tav. n.8, ben marginato su 3 lati e rasente in alto - Sassone n.8 - "Annullato" in cartella nero con a lato cerchio di Cirignola verde (p.R1) - bollo di arrivo al verso - A.D. - L.Raybaudi - **P.V. - Foto** - (41929F) **400,00**
- 139 ✉ lettera con testo da Napoli a Roma del 21.9.1858 affr. per gr.15 con gr.5 l tav. con doppia incisione + gr.10 l tav. senza linea di separazione in basso n.8+10 - Sassone n.8e+10 - "Annullato" in cartella con a lato "P.D." rosso - al verso "Partenza da Napoli 21 Set. 1858" + "10" manoscritto + d.c. "Roma 23 Set. 58" - ottima qualità - A.D. (cert.1973) - **P.V. - Foto** - (68169F) **370,00**



140

- 140 ○ Falsi dell'epoca 8 es. gr.2 Il tipo n.2FN (tonalità di colore varie) - Sassone n.F2 - "Annullato" in cartella - ottima qualità - tutti **P.V.** e/o Em.D. e/o A.D. e/o En.D. e/o G.Bolaffi e/o G.Oliva - **Foto** - (68174F) **1.000,00**



138

139



141

- 141 ○ Falsi dell'epoca 12 es.: gr.2 Il tipo (3 es.) + gr.10 IV tipo (3 es.) + gr.20 II, III, IV e VII tipo + Province Napoletane gr.10 arancio Il tipo (2 es.) - alto valore di cat. - buona qualità - occasione - tutti Em.D. e/o G.Bolaffi e/o **P.V. - Foto** - (68183F) **800,00**



142

- 142 ○ Falsi dell'epoca gr.10 quattro tipi: Il tipo (A.D./Em.D.) + III tipo (A.D./L. Raybaudi) + IV tipo (Em.D./G.Bolaffi cert.1982) + V tipo (Em.D./En.D.) n.4FN+5FN+6FN+7FN - Sassone 2022 n.F4+F5+F6+F7 = €5.100,00 - "Annullato" in cartella - buona/ottima qualità - tutti **P.V.** (cert.2001) - **Foto** - (68173F) **750,00**



- 143 pagina frontale del giornale "Il Diorama" (Napoli, 16.6.1860) affr. con gr.1/2 Il tav. rosa n.2 - Sassone n.2c - "Annullato" in cartella - ottima qualità - A.D. - En.D. - G.Chiavarello - **P.V.** (cert.2023) - **Foto** - (68175F) **900,00**
- 144 Dittatura Garibaldi - lettera con testo del 17.9.1860 spedita da Napoli a Roma, per la via di mare, il 18.9.1860 - giunta a Civitavecchia il 19.9.1860, proseguì per la via di terra e arrivò a Roma il 20 o 21.9.1860 - affr. con gr.10 Falso dell'epoca IV tipo carminio lillaceo n.6FN - Sassone 2022 n.F6 = €11.000,00+ - "Annullato" in cartella di Napoli, con a lato "Civitavecchia dalla Via di Mare" e tassa di "8" bajocchi pontifici - al verso bolli di Napoli, Civitavecchia e Roma - raro insieme in questo periodo - A.D. - En.Diena (cert.1987) - **Paolo Vaccari** (cert.2014) - **Foto** - (64204F) **3.300,00**
- 145 Dittatura Garibaldi - lettera con testo del 6.10.1860 da Napoli a Costantinopoli con tassa "9" - al verso "Napoli S. Gius. e Por. 8 Ott. 1860" in rosso + in arrivo p.c. di Costantinopoli del 13.10.1860 - buona qualità - **Fweb** - (67193F) **55,00**



- 146 Dittatura Garibaldi - t.1/2 azzurro "Trinacria" con doppia incisione della "T" (spostamento orizzontale) n.15b - Sassone 2022 n.15c = €70.000,00 - "Annullato" in cartella - ottimo es. per margini e freschezza - En.Diena - R.Diena (cert.2002) - **P.V.** (cert.2023) - **Foto** - (68156F) **8.500,00**



- 147 Luogotenenza Farini - t.1/2 azzurro "Crocetta" n.16, con buoni margini - Sassone 2022 n.16 = €130.000,00 - piena gomma di qualità corrente - A.Diena (cert.1962) - R.Diena (cert.2008) - **P.V.** (cert.2023) - **Foto anche in copertina** - (68177F) **14.000,00**



- 148 Luogotenenza Farini - t.1/2 azzurro "Crocetta" n.16 - Sassone 2022 n.16 = €7.000,00 - ann. rosso "Partenza da Napoli 19 Feb. 1861" - molto fresco - ottima qualità - A.D. (cert.1967) - G.Colla (cert.1997) - **P.V.** (cert.2023) - **Foto** - (65673F) **2.500,00**
- 149 Luogotenenza Farini - t.1/2 azzurro "Crocetta" n.16, con ampi margini su tre lati e giusto a destra in basso - Sassone 2022 n.16 = €7.000,00 - A.D. - **P.V.** (cert.1999) - **Foto** - (67946F) **1.000,00**
- 150 Luogotenenza Farini - t.1/2 azzurro scuro o cupo "Crocetta" n.16a, ben marginato - Sassone 2022 n.16b = €7.000,00 - ottima qualità - A.D. - G.Bolaffi (cert.1985 di garanzia - qualità 80%) - **P.V.** (cert.2022) - **Foto** - (67262F) **2.000,00**



- 151 Luogotenenza Farini - parte di testata di giornale "Arlecchino" (Napoli, 11.4.1861) con t.1/2 azzurro cupo "Crocetta" n.16a, ben marginato - Sassone 2022 n.16b = €24.500,00 (su giornale completo) - ann. "Partenza da Napoli 11 Apr. 1861" - ottima qualità - A.Diena (cert.1964) - Giulio Bolaffi (cert.1964) - **P.V.** (cert.2023) - **Foto** - (68178F) **3.600,00**

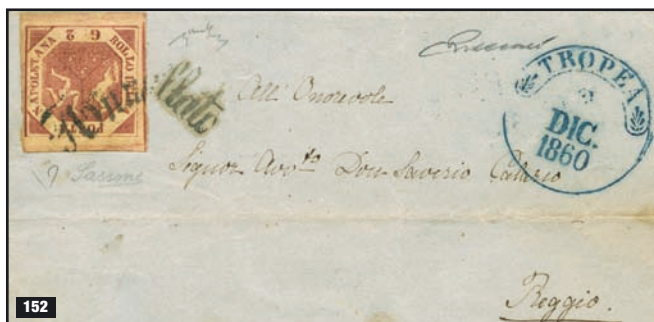

- 152 da Tropea a Reggio del 2.12.1860 con gr.2 III tav. rosa brunastro n.7 - Sassone n.7 - "Annullato" a svolazzo (tipo 21) con a lato cerchio azzurro di Tropea (p.12) - buona qualità - En.D. - G.Chiavarello - **P.V.** (cert.2023) - **Foto** - (68176F) **600,00**

LOTTE INVENDUTI
saranno disponibili al prezzo base
fino al 15 GIUGNO 2023
(più spese di spedizione)



153

153 ✉ lettera per Campobasso (bollo di arrivo del 20.12.1860) affr. per gr.2 con gr.1+1 Il tav. carminio scuro n.4c, entrambi con grandi margini - Sassone n.4c - "Annullato" in cartella - R.D. - **P.V. - Foto** - (68155F) **220,00**



154

154 ✉ piccola lettera da Roccasecca a Napoli con gr.1 Il tav. rosa carminio n.4, con 3 grandi margini e rasente a sinistra - Sassone n.4 - "Annullato" a svolazzo (tipo 21) con a lato lineare SD "Roccasecca" (p.R1) + tassa "1" - bollo di arrivo al verso del 18.4.1861 - interessante insieme - G.Chiavarello - En.D. - **P.V.** (cert.2019) - **Foto** - (62724F) **750,00**



155

155 ✉ da Salerno ad Acerno del 9.4.1861 con gr.1 Il tav. carminio vivo n.4c, ben marginato e isolato - Sassone n.4b - ann. cerchio nero (senza ornati) ripetuto a lato (p.9) - A.D. - L.Raybaudi - **P.V. - Foto** - (41847F) **170,00**

156 ✉ da Maglie a Lecce del 9.6.1861 con gr.2 III tav. n.7, con grandi margini - Sassone n.7 - "Annullato" manoscritto sul f.llo (non segnalato) + cerchio di Maglie ripetuto a lato (p.11) - buona qualità - A.D. - G.Chiavarello - L.Raybaudi - **P.V. - Foto** - (41968F) **300,00**

157 ✉ da Fondi a Napoli del 13.6.1861 con gr.2+2 III tav. rosa carminio n.7 - Sassone n.7d - "Annullato" a svolazzo (tipo 25) con a lato p.c. di Fondi (p.R1) - al verso "Arrivo in Napoli 14 Giu. 1861" - ottima qualità - Em.D. - En.D. - G.Chiavarello - Fiecchi - **P.V.** (cert.2023) - **Foto** - (68181F) **2.800,00**

158 ✉ da Mignano a Caserta del 27.1.1861 con gr.2 III tav. carminio n.7b - Sassone n.7d - "Annullato" a svolazzo (tipo 7) con a lato cerchio rosso di Mignano (p.R1) - ottima qualità - G.Chiavarello - **P.V.** (cert.2019) - **Foto** - (62725F) **1.400,00**

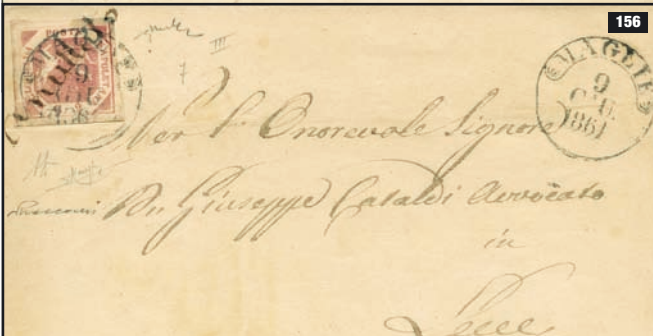

156



159

159 ★★/★ Province Napoletane - t.1/2 verde striscia di 3 n.6, G.Oliva + t.1/2 verde giallo n.6, M.Raybaudi + gr.5 rosso carminio n.10, M.Raybaudi + gr.10 arancio n.11, M.Raybaudi + gr.10 giallo ocra n.11b, M.Raybaudi (cert.1993) + gr.50 azzurro grigio n.13b, M.Raybaudi - Sassone n.17+17e+21+22+22a+24c - **Foto** - (67950F) **250,00**



157

160 ★ Province Napoletane - t.1/2 verde (En.D.) + t.1/2 bruno (con effigie dubbia) + gr.2 azzurro (Em.D./En.D.) + gr.5+5 rosso carminio (1 En.D.), tutti con effigie capovolta, Sassone n.17h+18f+20f+21h + gr.2 azzurro n.20b + gr.20 giallo striscia verticale di 3 (con effigie dubbia) n.23 - difetti vari - **Fweb** - (67951F) **130,00**

161 ★ Province Napoletane - 28 es. senza effigie (anche in blocchi e strisce) + gr.20 con ann. falso - Sassone n.17ala+18h+20bib+21m+23d+24cc - alto valore di cat. - difetti vari - qualità mista - **Fweb** - (67952F) **90,00**

162 ★ Province Napoletane - coppia gr.1/2 bistro bruno con effigie capovolta n.7EC - Sassone 2022 n.18f = €8.000,00 - qualità corrente - cert.En.Diena (1995) per l'originale blocco di 4 da cui proviene - **Foto** - (67947F) **800,00**

163 ★ Province Napoletane - gr.2 celeste n.9c - Sassone 2022 n.20a = €5.000,00 - tonalità di colore assai rara - buona qualità - M.Raybaudi (cert.2001) - **Foto** - (67948F) **750,00**

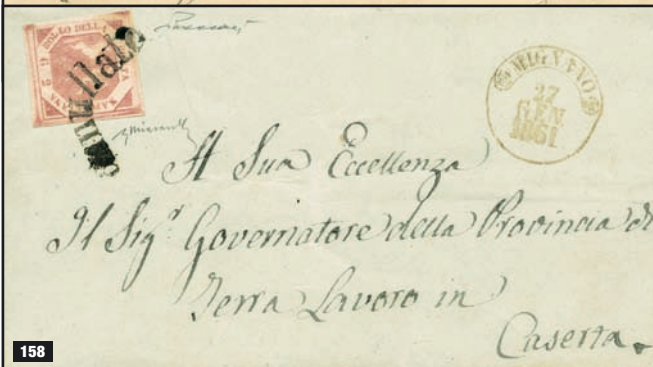

158



162

163

164



- 164 ★★★ Province Napoletane - coppia gr.2 azzurro con leggera doppia effigie nel primo es. e senza effigie nel secondo es. n.9CCS - Sassone 2022 n.20i = €5.000,00 - es. perfetti e coppia assai rara - M.Raybaudi (cert.2001) - **Foto anche in copertina** - (67949F) **500,00**
- 165 ○★ Province Napoletane - serie tipologica 8 val. n.6-13 - Sassone 2022 n.17-24 = oltre €3.000,00 - margini da molto buoni a ottimi - t.1/2 Gioni - gr.1/2 Em.Diena (parziale) - gr.2 G.Bolaffi - gr.5 En.D. - gr.10 A.D./G.Bolaffi - tutti **P.V.** - **Foto** - (68157F) **400,00**
- 166 ○ Province Napoletane - t.1/2 verde (G.Bolaffi) + gr.1/2 bruno (Ficchi) + gr.5 rosso vermiglio (G.Bolaffi/G.Oliva) + gr.20 giallo (Em.Diena/A.Diena/G.B.) n.6+7+10a+12 - Sassone 2022 n.17+18+21a+23 = €8.875,00 - buona/ottima qualità - tutti cert.Bolaffi (1981) e **P.V.** (cert.2023) - **Foto** - (68158F) **850,00**
- 167 ○ Province Napoletane - gr.1/2 bruno n.7, striscia di 4 ben marginata ma con due pieghe - Sassone 2022 n.18 = €2.250,00 - ann. d.c. "Campobasso 23 Dic. 61" - interessante insieme - Em.Diena - G.Oliva - **Foto** - (68159F) **180,00**
- 168 ○△ Province Napoletane - 48 es. gr.2 - tonalità di colore e ann. vari - qualità modesta ma la maggior parte perfetti - **Fweb** - (68160F) **120,00**
- 169 △ Province Napoletane - 13 es. gr.2 su 11 frammenti - tonalità di colore e ann. vari - nell'insieme buona qualità - **Fweb** - (68161F) **70,00**



165



166



167

- 170 ✉ da Gallipoli a Lecce del 29.12.1861 con Province Napoletane gr.1 nero n.8, coppia con grandi margini - Sassone n.19 - bollo di arrivo al verso - **P.V.** - **Foto** - (67194F) **130,00**
- 171 ✉ assicurata da Cosenza a Napoli dell'8.3.1861 affr. per gr.6 con Province Napoletane gr.2 azzurro n.9, striscia verticale di 3 ben marginata - Sassone n.20b - "Annullato" a svolazzo (tipo 5) con a lato cerchio di Cosenza (p.13) - al verso "Arrivo in Napoli 11 Mar. 61" - ottima qualità - A.D. - **P.V.** (cert.2023) - **Foto** - (68180F) **900,00**



170



171

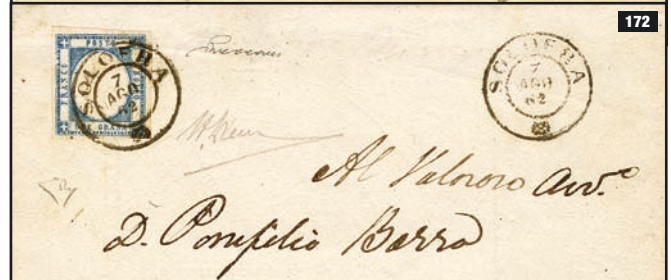

172



173



174

- 172 ✉ da Solofra ad Avellino del 7.8.1862 con Province Napoletane gr.2 azzurro scuro n.9, ben marginato - Sassone n.20d - ann. d.c. di Solofra ripetuto a lato (p.11) - bollo di arrivo al verso - lettera mancante di una ripiegatura laterale - buona qualità - En.Diena (cert.1988) - A.Diena - **P.V.** (cert.2010) - **Foto** - (38247F) **300,00**
- 173 ✉ da Casoli a Napoli con Province Napoletane gr.2 celeste n.9c, ben marginato su tre lati e rasente a sinistra in alto - Sassone n.20a - ann. lineare SD "Casoli" (p.R1) con a lato cerchio "Castel di Sangro 15 Giu. 1861" - al verso "Arrivo in Napoli 17 Giu. 1861" - G.Colla - **P.V.** (cert.2023) - **Foto** - (68182F) **2.800,00**
- 174 ✉ da Napoli ad Arpino del 26.2.1861 con Province Napoletane gr.5+5 rosso carminio n.10 - Sassone n.21 - "Annullato" in cartella con a lato "Partenza da Napoli 26 Feb. 1861" in rosso - raro uso nel primo periodo - ottima qualità - **P.V.** - **Foto** - (68179F) **450,00**



- 175 ✉ frontespizio di lettera da Napoli a Parigi del 18.9.1861 affr. per gr.105 con Province Napoletane gr.5 rosso carminio + coppia verticale gr.50 azzurro grigio n.10+13b - Sassone 2022 n.21+24c (la coppia ann. del gr.50 = €50.000,00 sciolta - non quotata su lettera) - ann. p.c. "Napoli 18 Set. 61" con a lato "P.D." + d.c. di instradamento francese entrambi in rosso - malgrado i f.lli siano difettosi, risulta essere l'unica coppia verticale delle 3 coppie note - rarità del settore - Em.Diena - G.Chiavarello - En.Diena (cert.1984) - L.Raybaudi (cert.1985) - **Foto** - (67195F) **4.000,00**
- 176 ✉ da Meta a Velletri del 25.8.1862 affr. fino al confine pontificio per gr.10 con Province Napoletane coppia verticale gr.5 rosa n.10e, ben marginata - Sassone n.21e - ann. p.c. azzurro "Meta 25 Ago. 62" ripetuto a lato (p.12) + tassa "16" - in arrivo al verso "Napoli 26 Ago. 62" - ottima qualità - Em.D. - En.D. (cert.1984) - **P.V.** (cert.2019) - **Foto** - (62729F) **800,00**
- 177 ✉ Italia - da Manfredonia a Napoli dell'8.2.1863 (dal testo interno) con c.15 tipo Sardegna n.29, con margini regolari - Sassone n.11 - ann. in arrivo con ottagonale "Porta Lett. 3^a Distrib." (non catalogato) - lettera con alcuni ingiallimenti - G.Oliva - En.D. (cert.1985) - **Foto** - (41969F) **150,00**
- 178 ✉ Italia - piccola lettera con testo da Arpino a "Aquila per Rieti" del 10.11.1863 con Sardegna c.5 verde + c.10 bistro n.29+42 - Sassone n.13Ea+14E - ann. a cerchio borbonico ripetuto a lato - bolli di transito e arrivo al verso - ottima qualità - Bottacchi - **P.V.** - **Foto** - (68330F) **120,00**

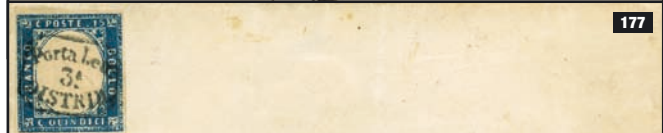

DUCATO DI PARMA

- 179 ★★ l em. c.5 giallo n.1, BDF superiore - Sassone n.1a - ottima qualità - G.Bolaffi - **P.V.** - **Foto** - (68184F) **150,00**
- 180 ★SG l em. c.15 rosa chiaro n.6 - Sassone 2022 n.3a = €4.000,00 - raro - perfetto - **P.V.** - **Foto** - (68186F) **400,00**
- 181 ★SG l em. c.25 violetto n.8 - Sassone 2022 n.4 = €15.000,00 - buona qualità - A.D. - En.D. - **P.V.** (cert.2017) - **Foto** - (64209F) **1.300,00**
- 182 ○ l em. c.5 giallo n.1, striscia verticale di 3 - Sassone n.1a - ann. p.c. "Parma 5 Giug. 57" - buona qualità - En.D. - **P.V.** - **Foto** - (68185F) **220,00**
- 183 ○ l em. c.10 bianco n.4 - Sassone n.2 - ann. p.c. parziale del 1857 - ottima qualità - Em.D. - G.Bolaffi (cert.1973) - **Foto** - (68530F) **100,00**
- 184 ○ l em. c.25 violetto n.8 - Sassone n.4 - parziale ann. di Piacenza - ottima qualità - **P.V.** - **Foto** - (68187F) **150,00**
- 185 ○ l em. c.25 violetto n.8 - Sassone n.4 - ann. lineare su 3 righe "Parma 2 Settembre" - ottima qualità - G.Bolaffi (cert.1975) - **Foto** - (68531F) **150,00**
- 186 ○ l em. c.40 azzurro n.10, coppia con ampi margini - Sassone n.5 - parziale ann. lineare di Parma - ottima qualità - Em.D. - **P.V.** - **Foto** - (68188F) **375,00**
- 187 ○ l em. c.15 vermiglio con greca sinistra più larga n.14GL - Sassone n.7c - ann. a griglietta - buona qualità - En.D. (cert.1989) - **Foto** - (68532F) **200,00**



**PAGAMENTO RATEALE
FINO A 12 MESI
AL TASSO DEL 4% SU BASE ANNUA
PER ACQUISTI
DI IMPORTO SUPERIORE
A €500,00
(da concordare al momento delle offerte)**



188



189

- 188 ⁶⁷⁷¹ pagina frontale del giornale "Gazzetta Ufficiale di Milano" (4.2.1853) per Parma con Segnatasse per giornali bollo "Gazzette Estere Parma cent.9" n.1SG - Sassone 2022 n.B1 = €4.500,00+ - prima data d'uso? - buona qualità - G.Oliva - En.D. - **P.V.** (cert.2023) - **Foto (sezione)** - (68190F) **500,00**
- 189 ⁶⁷⁷¹ giornale completo "La Campana" (Torino, 22.4.1853) con Segnatasse per giornali c.9 azzurro n.3SG - Sassone n.2 - non ann. con a lato 2 bolli vari - primi giorni d'uso - buona qualità - En.D. - **P.V.** - **Foto (sezione)** - (68191F) **150,00**



190



191



192

- 190 ⁶⁷⁷¹ da Parma a Genova del 25.5.1855 con l em. c.10 bianco n.4, striscia di 3 con ampi margini su 3 lati e rasente (ma perfetta) nel margine inferiore al centro - Sassone 2022 n.2 = €6.000,00 - ann. "Parma 25 Maggio" con a lato "P.D." - al verso in arrivo p.c. "Genova 27 Mag. 55" - A.D. - En.D. - **P.V.** - **Foto** - (65130F) **300,00**
- 191 ⁶⁷⁷¹ piccola lettera da Parma a Milano del 28.6.1854 (dal riscontro interno) con l em. c.25 violetto n.8, ben marginato e BDF in basso - Sassone n.4 - ann. lineare "Parma 28 Giugno" - bollo di arrivo al verso - ottima qualità - En.D. - **P.V.** - **Foto** - (68192F) **400,00**
- 192 ⁶⁷⁷¹ lettera con testo da Piacenza a Parma del 3.10.1854 con l em. c.15 vermiglio "greca destra larga" n.14GL, con margini perfetti - Sassone n.7c - ann. d.c. grande + bollo di arrivo al verso - lettera con tagli di disinfezione - ottima qualità - G.Oliva - **P.V.** - **Foto** - (68193F) **350,00**



193



194

- 193 ⁶⁷⁷¹ III em. c.25 bruno lilla n.20 - Sassone n.10 - ann. p.c. "Parma 28 Lugl. 57" - ottima qualità - Donnini (cert.1992) - L.Ray. - **Foto** - (68533F) **100,00**
- 194 ⁶⁷⁷¹ III em. coppia c.40 azzurro n.22 - Sassone n.11 - buona qualità - **P.V.** - **Foto** - (68195F) **60,00**



195

- 195 ⁶⁷⁷¹ Segnatasse per giornali c.6 rosa vivo n.5SG, ben marginato - Sassone n.1 - impercettibile traccia di linguella - ottima qualità - A.D. - G.Bolaffi - En.D. (cert.1991) - **P.V.** - **Foto** - (68196F) **400,00**
- 196 ⁶⁷⁷¹ G.Provisorio - c.5 verde azzurro scuro n.25, con margini da molto ampi a perfetto sotto - Sassone 2022 n.12a = €7.000,00 - lievissima traccia di linguella - buona qualità - A.D. - **P.V.** (cert.2019) - **Foto** - (63968F) **500,00**
- 197 ⁶⁷⁷¹ G.Provisorio - c.5 verde azzurro n.25 - Sassone 2022 n.12 = €7.000,00 - ottima qualità - A.D. - timbrino Asinelli - **P.V.** (cert.2023) - **Foto** - (68197F) **700,00**
- 198 ⁶⁷⁷¹ G.Provisorio - c.5 verde giallo n.26, R.D. (cert.1998) + c.10 bruno n.27 (gomma scura), Em.D. - Sassone 2022 n.13+14 = €3.300,00 - qualità corrente - **Foto** - (67953F) **150,00**
- 199 ⁶⁷⁷¹ G.Provisorio - c.10 bruno n.27, con ottimi margini - Sassone 2022 n.14 = €2.200,00 - assottigliato al verso - occasione - En.D. (cert.1995: "perfetto") - **Foto** - (68534F) **100,00**
- 200 ⁶⁷⁷¹ G.Provisorio - c.20 azzurro n.28 - Sassone 2022 n.15 = €2.200,00 - ottima qualità - A.D. - **P.V.** - **Foto** - (68198F) **320,00**



196



197



198



199



200



201

202

203

- 201 ★ G.Provisorio - c.20 azzurro scuro n.28 + c.40 vermiglio n.30 - Sassone 2022 n.15b+17 = €3.300,00 - buona qualità - entrambi A.D. (fotocopia cert.1969 della serie dalla quale provengono) e **P.V.** - **Foto** - (67954F) **340,00**
- 202 ★★ G.Provisorio - c.40 vermiglio n.30, BDF inferiore (pos.57) - Sassone 2022 n.17 = €2.400,00 - ottima qualità - **P.V.** (cert.2001) - **Foto** - (68199F) **350,00**
- 203 ★ G.Provisorio - c.40 vermiglio n.30, con ampi margini - Sassone n.17 - buona qualità - A.D. - En.D. (cert.1992: "perfetto") - L.Raybaudi - Giulio Bolaffi - **P.V.** - **Foto** - (68535F) **150,00**
- 204 ★/★SG I em. c.5 (8 es.) + c.10 (8 es.) + c.15 (8 es.) + c.25 + c.40 + /○/△ III em. c.15 + c.25 (4 es.) + c.40 (2 es.) + G.Provisorio c.10 (2 es.) + c.20 (8 es.) + c.40 (★SG) + Segnatasse per giornali c.6 (2 es.) + c.9 (6 es.) - alto valore di cat. - qualità mista - occasione - alcune firme di perizia - **Fweb** - (68189F) **400,00**



205

- 205 ☒ G.Provisorio - da Parma a Genova del 3.7.1859 con III em. coppia c.15 vermiglio chiaro n.19 - Sassone 2022 n.9a = €9.000,00 - ann. p.c. "Parma 3 Lugl. 59" - venne tassata per doppio porto (cifra "2" in alto) e di conseguenza per c.60 (cifra "6" in basso) - al verso "Arrivo Genova 5 Lug 59" + cifra manoscritta "120" (centesimi) che rappresenta la multa per il doppio porto come d'uso nel Regno di Sardegna - raro insieme - ottima qualità - En.Diena (cert.1986) - Russo - **P.V.** (cert.2022) - **Foto** - (68194F) **1.300,00**
- 206 ☒ Sardegna - da Parma a Milano del 23.2.1860 con c.20 azzurro scuro n.48a, con ampi margini - Sassone n.15B - ann. p.c. "Parma 23 Feb. 60" - bollo di arrivo al verso - ottima qualità - G.Chiavarello - **P.V.** - **Fweb** - (68200F) **90,00**

LE AGGIUDICAZIONI SONO SENZA SPESE
PER COMMISSIONI D'ASTA

NO BUYERS' PREMIUM

POUR VOS OFFRES D'ACHAT
IL N° Y A PAS DE COMMISSIONS

KEINE PROVISION BERECHNET WIRD

STATO PONTIFICIO



207



208

- 207 ★★ b.4 bruno grigio chiaro n.13, ben marginato su 3 lati e rasente a destra - Sassone 2022 n.5 = €52.500,00 - molto fresco - nell'insieme buona qualità - raro - Bottacchi (cert.2022) - **P.V.** (cert.2023) - **Foto** - (68205F) **2.500,00**
- 208 ★★ b.7 azzurro n.21, con due margini scarsi ma non intaccati - Sassone 2022 n.8 = €5.000,00 (★) - qualità corrente - occasione - **P.V.** - **Foto** - (68209F) **200,00**



209



- 209 ★★/★ b.50 azzurro scuro n.59, ben marginato su 3 lati e leggermente corto a destra - Sassone 2022 n.10a = €47.500,00 (★) - raro es. allo stato di nuovo (solo 99 es. rinvenuti il 25.9.1870 nel deposito centrale) - G.Oliva - G.Colla (cert.2016: "piena gomma") - S.Vignati (L.Raybaudi cert.1974: "conserva gran parte della sua gomma") - **P.V.** (cert.2023) - **Foto** - (68702F) **4.200,00**



210

- 210 ★★ sc.1 rosa carminio n.61 - Sassone 2022 n.11 = €15.000,00 - buona qualità - timbrino "A.Roig Barcelona" - **P.V.** (cert.2020) - **Foto** - (65131F) **1.100,00**



211



212



213



214



215

- 211 ★ b.1/2 grigio n.1, ben marginato e con traccia di linguella impercettibile - Sassone n.1 - ottima qualità - **P.V.** - **Foto** - (68201F) **170,00**
- 212 ★ b.6 grigio verdastro n.18 - Sassone 2022 n.7 = €2.500,00 - ottima qualità - Bottacchi (cert.2022) - **P.V.** - **Foto** - (68207F) **450,00**
- 213 ★ b.6 grigio perla n.56 - Sassone 2022 n.7Aa = €4.000,00 - buona qualità - R.D. (cert.1999) - **P.V.** - **Foto** - (67957F) **400,00**
- 214 ★ b.8 bianco n.58 - Sassone n.9 - molto fresco - buona qualità - A.D. - **P.V.** - **Foto** - (68211F) **200,00**
- 215 ★ sc.1 rosa carminio n.61, ben marginato - Sassone 2022 n.11 = €7.500,00 - buona qualità - Em.D. - En.D. - **P.V.** (cert.2023) - **Foto** - (68213F) **900,00**



216



217



222



224



225



226



227



228



229

- 216 ○ b.1/2 violetto grigiastro n.4, con 8 filetti di separazione visibili - Sassone 2022 n.1A = €1.800,00 - ann. a griglia (losanga) - buona qualità - En.D. - **P.V. - Foto** - (68215F) **250,00**
- 217 △ coppia b.1/2 grigio lilla chiaro n.27, ben marginata - Sassone n.1c - leggero ann. a griglia (losanga) - ottima qualità - **P.V. - Foto** - (68202F) **160,00**
- 218 ○/△ coppia b.1 ADF + b.2 con taglio irregolare su frammento + b.5 con forte piega di carta + b.5 con ampi margini e BDF su frammento - interessante insieme - **P.V. - Fweb** - (64678F) **50,00**
- 219 ○ 37 es. b.3 c.mano/macchina - tonalità di colore e ann. vari - buon valore di cat. - nell'insieme buona qualità - alcune firme di perizia - **Fweb** - (68203F) **240,00**
- 220 ○ 70 es. b.3 c.mano/macchina - tonalità di colore e ann. vari - buon valore di cat. - qualità corrente - **Fweb** - (68204F) **280,00**
- 221 ○ 36 es. b.4 c.mano/macchina - tonalità di colore e ann. vari - buon valore di cat. - nell'insieme buona qualità - alcune firme di perizia - **Fweb** - (68206F) **240,00**
- 222 ○ b.4 bruno rosaceo chiaro n.15, con 8 filetti ben visibili - Sassone 2022 n.5a = €1.600,00 - ann. azzurro verosimilmente di Cento - ottima qualità - M.Raybaudi (cert.1996) - **P.V. - Foto** - (64677F) **160,00**
- 223 △ b.6 grigio con stampa grigio oleosa n.20 - Sassone n.7c - ann. a griglia (losanga) - ottima qualità - **P.V. - Fweb** - (68208F) **90,00**
- 224 ○ b.7 azzurro n.21, striscia di 3 ben marginata e con ann. leggeri - Sassone n.8 - ottima qualità - G.Bolaffi - **P.V. - Foto** - (68210F) **150,00**
- 225 ○ b.50 azzurro n.59, con margini perfetti e con visibile parte dell'es. superiore - Sassone 2022 n.10 = €3.500,00 - ann. a griglia (losanga) - qualità corrente - Fiecchi - **P.V. - Foto** - (68212F) **350,00**
- 226 ○ b.50 azzurro scuro n.59, ben marginato - Sassone 2022 n.10a = €4.000,00 - leggero ann. laterale a griglia (losanga) - ottima qualità - A.D. - H.Avi-SBPV/ASEP (cert.2008) - timbrino "Fulpius" - **P.V.** (cert.2023) - **Foto** - (68703F) **800,00**
- 227 ○ b.50 azzurro oltremare scuro (stampa del 1864 difettosa a causa dell'ossidazione del cliché) n.60 - Sassone 2022 n.12 = €7.500,00 - ann. a griglia (losanga) - ottima qualità - En.Diena (cert.1996) - **P.V.** (cert.2002) - **Foto** - (68704F) **1.500,00**
- 228 ○ sc.1 rosa carminio n.61 - Sassone 2022 n.11 = €7.500,00 - ann. a griglia (losanga) non deturpante - ottima qualità - Em.Diena - Donnini (cert.1997) - Grioni - **P.V.** (cert.2020) - **Foto** - (65132F) **600,00**
- 229 ○ sc.1 rosa carminio n.61, con margini sinistro/destro rasenti - Sassone 2022 n.11 = €7.500,00 - ann. a griglia (losanga) - qualità corrente - Em.D. - **P.V.** (cert.2023) - **Foto** - (68214F) **450,00**
- 230 ☒ 11 lettere (alcune con testo): 8 affr. con I em. + 1 non affr. (Assicurata da Civitavecchia a Roma del 2.5.1859) + 2 con III em. - ann. vari - interessante - 3 A.D. - 1 En.D. - 1 L.Raybaudi - 8 **P.V. - Fweb** - (68238F) **270,00**
- 231 ☒ 10 lettere (alcune con testo): 8 affr. con I em. + 1 con II em. + 1 con III em. - ann. vari - interessante - 1 A.D. - 7 **P.V. - Fweb** - (68237F) **150,00**
- 232 ☒ da Roma a Palermo del 19.2.1853 con coppia b.5 rosa chiaro n.16 - Sassone n.6 - ann. d.c. di Roma con a lato tassa manoscritta "15" cancellata e corretta con "30" - al verso bollo di Napoli in transito e di arrivo - interessante insieme - buona qualità - **P.V. - Fweb** - (67200F) **80,00**
- 233 ☒ 2 buste + 3 frontespizi epoca 1853-1870 per l'Italia e per l'estero con affr. varie - notata busta da Roma per Colonia con c.40/1868 giallo isolato (leggera piega verosimilmente dell'epoca) - interessante insieme - qualità mista - **Fweb** - (67198F) **260,00**
- 234 ☒ da Genzano a Roma del 7.11.1854 (dal bollo di arrivo al verso) con b.2 verde oliva con stampa oleosa n.9 - Sassone non quotato - ann. lineare SI - buona qualità - **P.V. - Foto** - (64681F) **100,00**
- 235 ☒ da Roma a Napoli del 25.9.1856 con b.5 rosa n.16, con grandi margini - Sassone n.6 - tassa "5" manoscritta - bollo di arrivo al verso - ottima qualità - **P.V. - Foto** - (64682F) **70,00**
- 236 ☒ da Palestrina a Roma dell'8.9.1856 (dal bollo di arrivo al verso) con coppia b.8 bianco n.23, ben marginata - Sassone n.9 - ann. a griglia (losanga) + lineare SI (p.6) - interessante insieme - **P.V. - Foto** - (64684F) **180,00**



- 237 ☒ da Palombara a Roma del 4.7.1858 (dal testo interno) con coppia b.1 verde grigiastro n.5 - Sassone n.2 - ann. a griglia (losanga) con a lato lineare SD "Tivoli" + "Affrancata" e "Palombara" in cartella - bollo di arrivo al verso del 5.7.1858 - ottima qualità - **P.V. - Foto** - (64686F) **120,00**
- 238 ☒ da Ferrara a Massa Superiore (Veneto) dell'1.11.1858 con b.2 verde oliva n.8, ben marginato - Sassone n.3 - tariffa di raggio limitrofo - al verso "S.M.Maddalena 1.Nov.º" - ottima qualità - **P.V. - Fweb** - (68226F) **50,00**
- 239 ☒ da Ancona a Falconara del 5.8.1860 in porto assegnato di b.1 con cifra "1" e al verso b.2 verde oliva frazionato verticalmente a metà per b.1 n.10FB - Sassone n.3 - buona qualità - Em.D. - A.D. - **P.V. - Foto** - (67201F) **140,00**
- 240 ☒ lettera con testo da Roma a Nizza del 6.4.1860 con b.5 rosa n.16 - Sassone n.6 - ann. a griglia (losanga) con a lato d.c. di Roma + tassa - al verso p.c. "Genova 9 Apr. 60" + "Arrivo Nizza 11 Apr. 60" (quattro giorni prima del plebiscito che decretò l'annessione alla Francia) - ottima qualità - **P.V. - Foto** - (68227F) **120,00**
- 241 ☒ Risorgimento - da Roma a Bagnacavallo (Romagne) del 13.6.1860 con coppia b.5 rosa n.54, ben marginata - Sassone n.6 - a Lugo venne tassata con cifre manoscritte "2" e "4" (c.40) - al verso d.c. "Lugo 17 Giu. 60" - ottima qualità - **P.V. - Fweb** - (68228F) **100,00**
- 242 ☒ da Roma a Cremona del 31.10.1862 affr. per b.10 con b.2 verde (ben marginato su 3 lati e perfetto a destra) + b.8 bianco (ben marginato) n.8a+58 - Sassone n.3+9 - ann. a griglia (losanga) ripetuta con a lato d.c. di Roma tutti azzurrastrati - tasse varie - al verso bollo ambulante e di transito + p.c. "Cremona 3 Nov." in rosso - interessante insieme - En.D. - **P.V. - Foto** - (68229F) **100,00**

- 243 ☒ lettera con testo del 23.4.1864 da Bracciano a Roma con b.2 verde giallastro n.33, ben marginato su 3 lati e rasente a sinistra in alto - Sassone n.3a - ann. corsivo (p.9) - bollo di arrivo al verso - En.D. - **P.V. - Fweb** - (68230F) **100,00**
- 244 ☒ lettera con testo da Poli a Cave con coppia b.1 verde scuro n.7 - Sassone n.2A - ann. a griglia (losanga) con a lato d.c. "Palestrina 2 Lug. 65" + al verso in cartella "Poli" (p.10) - buona qualità - **P.V. - Foto** - (64692F) **200,00**
- 245 ☒ da Subiaco a Roma con b.2 verde oliva n.8 - Sassone n.3 - ann. lineare SD "Tivoli" - al verso lineare SI "Subiaco" + bollo di arrivo del 19.7.(1865?) - buona qualità - **P.V. - Fweb** - (64689F) **80,00**
- 246 ☒ da Gavignano (lineare SD al verso p.6) a Maenza con transito a Segni (ann. d.c. dell'1.3.1866) con b.2 grigio azzurro c.sottile n.37 - Sassone n.3Ab - al verso bollo ambulante e d.c. di Piperno in stessa data - interessante insieme - buona qualità - **P.V. - Fweb** - (68231F) **70,00**
- 247 ☒ lettera con testo da Campagnano (manoscritto al verso) a Roma con b.2 grigio azzurro n.38 - Sassone n.3Ab - ann. d.c. con a lato "Tassa Rettificata" + cifre "4" e "2" (porti) - bollo di arrivo al verso del 17.3.1866 - buona qualità - A.D. - M.Raybaudi (cert.1987: "ultima data d'uso conosciuta") - **P.V. - Foto** - (64694F) **130,00**
- 248 ☒ da Velletri? a Marsiglia del 28.6.1867 affr. per b.10 con b.4 giallo (rasente in alto) + b.6 grigio azzurro (perfetto) n.49+55 - Sassone n.5A+7b - ann. a griglia (losanga) con a lato d.c. di Velletri + d.c. rosso di instradamento francese + "P.D." - bolli di transito e arrivo al verso - nell'insieme discreta qualità - Sorani - **Fweb** - (67202F) **65,00**
- 249 ☒ da Monte Rotondo a Roma del 3.4.1867 con b.4 giallo vivo n.51 - Sassone n.5Aa - ann. d.c. ripetuto a lato + bollo di arrivo al verso - buona qualità - A.D. - En.D. - **P.V. - Foto** - (64695F) **120,00**



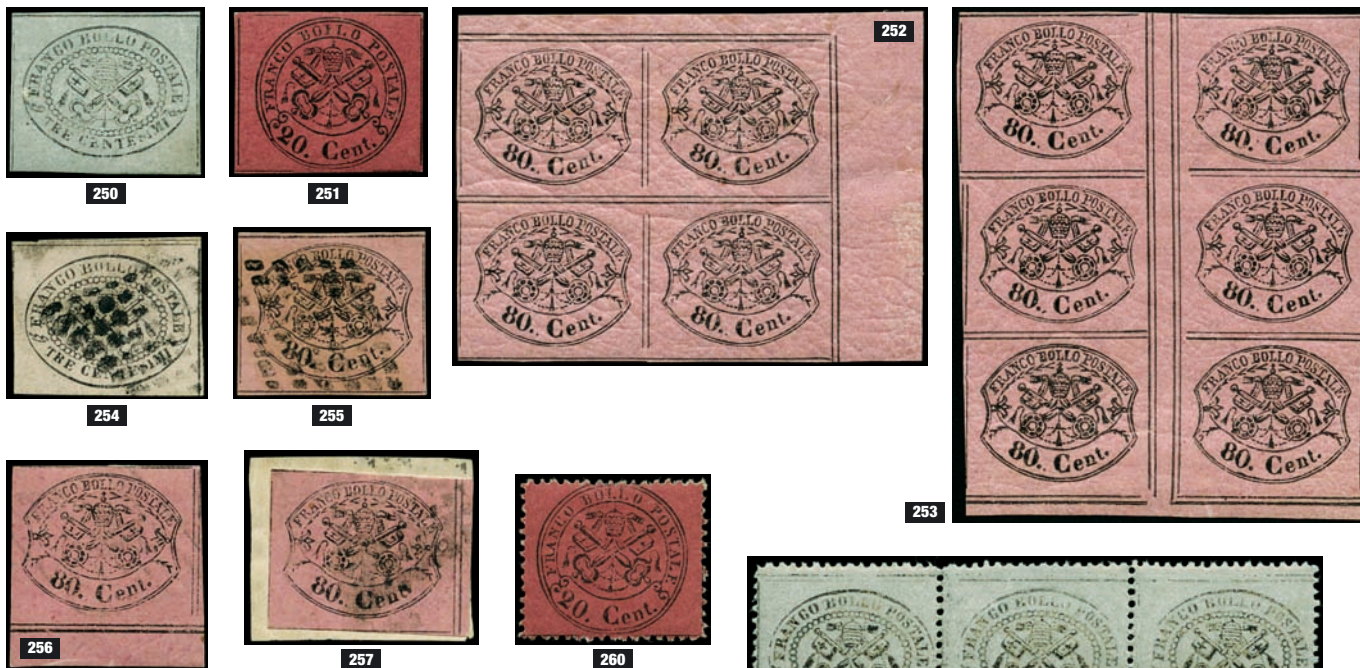

- 250 ★★ c.3/1867 grigio n.64 - Sassone 2022 n.15 = €6.000,00 - ottima qualità - timbrino al verso - A.D. - En.D. - **P.V. - Foto** - (68217F) **450,00**
- 251 ★ c.20/1867 rosso bruno n.67 - Sassone n.18 - ottima qualità - A.D. - **P.V. - Foto** - (68218F) **100,00**
- 252 ★★ c.80/1867 rosa lillaceo n.69, blocco di 4 ADF - Sassone 2022 n.20 = €3.100,00 - ottima qualità - **P.V. - Foto** - (68219F) **350,00**
- 253 ★★/★ c.80/1867 rosa lillaceo n.69, blocco verticale di 6 con interspazio al centro - Sassone 2022 n.20 (2 coppie/★★ + 1 coppia/★ tutte con interspazio al centro non piegato) = €5.500,00 - ottima qualità - **P.V. - Foto** - (64697F) **500,00**
- 254 ○ c.3/1867 grigio rosaceo n.63 - Sassone 2022 n.14 = €4.000,00 - qualità corrente - A.D. - En.D. (cert.1988: "es. perfetto") - **Foto** - (67958F) **250,00**
- 255 ○ c.80/1867 rosa lillaceo n.69 - Sassone n.20 - ann. a rombi (losanga) - ottima qualità - En.D. (cert.1989) - **P.V. - Foto** - (68220F) **180,00**
- 256 ○ c.80/1867 rosa lillaceo n.69, BDF in basso e ben marginato - Sassone n.20 - ann. a griglia (losanga) leggerissimo ma visibile - Em.D. - **P.V. - Foto** - (68221F) **150,00**
- 257 △ c.80/1867 rosa lillaceo n.69 - Sassone 2022 n.20 = €1.200,00 - ann. a piccoli rombi (losanga) - buona qualità - Em.D. - M.Raybaudi (cert.1999) - **P.V. - Foto** - (67959F) **150,00**

- 259 ★★ c.3/1868 grigio n.72, blocco di 6 - Sassone n.24 - ottima qualità - Giulio Bolaffi - **P.V. - Foto** - (68222F) **300,00**
- 260 ★★ c.20/1868 rosso bruno n.78 - Sassone n.27 - buona qualità - En.D. - **P.V.** (cert.2023) - **Foto** - (68223F) **1.200,00**
- 261 ★★ c.80/1868 rosa lillaceo c.lucida Sassone n.30b, blocco di 4 - buona qualità - M.Raybaudi (cert.1995) - Bottacchi - **Foto** - (68499F) **280,00**



- 258 ✉ circolare a stampa da Roma per città del 28.11.1867 con c.2/1867 verde giallo n.62, isolato in giusta tariffa cittadina - Sassone 2022 n.13 = €3.000,00 - ann. a griglia (losanga) con a lato d.c. - bollo di arrivo al verso in pari data - infrequente insieme - ottima qualità - **P.V.** (cert.2020) - **Foto** - (64696F) **450,00**

- 262 ★★ c.80/1870 rosa carminato c.lucida "fragolone" n.92 - Sassone 2022 n.30d = €30.000,00 - ottima qualità - G.Colla (cert.2004 della quartina da cui proviene) - **P.V.** (cert.2019) - **Foto** - (62831F) **2.500,00**
- 263 ○/△ circa 130 es. tra c.2, c.10 e c.20, quasi tutti dell'em. dent./1868 - varie tonalità di colore (specie nel c.20) - qualità mista - **Fweb** - (68225F) **90,00**

264



- 264 ○ c.3/1868 grigio n.72 - Sassone 2022 n.24 = €5.500,00 - ben centr. e dent. ma freschezza modesta - Em.D. - G.Oliva (cert.1967) - **P.V. - Foto** - (62582F) **250,00**
- 265 ★ I em. Sassone n.1A+2+3A+4A+4Aa+5Aa+6+6A+7+8+9 (9 es. A.D.) + em.1867 n.13+15+16+18+19 (1 es. Em.D., 3 es. A.D.) + em.1868 n.22+25+25b+26+26+28+30 (1 es. Em.D., 3 es. A.D.) - alto valore di cat. - qualità mista - occasione - **Foto** - (67956F) **750,00**
- 266 ○/★ 11 es. vari em.1852/1867/1868 + ristampa del c.3 grigio non dent. /★SG (★SG) - qualità mista - **Fweb** - (67955F) **50,00**
- 267 ○/△ 18 es. vari em.1852/1868 (una striscia di 3 sciolta, tutti gli altri su frammento) - ann. vari - buona/ottima qualità - **Fweb** - (68224F) **150,00**
- 268 ✉ circolare a stampa del 5.2.1868 da Roma per città con c.2/1867 verde giallo n.62, isolato e con ottimi margini - Sassone 2022 n.13 = €3.000,00 - ann. a griglia (losanga) con a lato d.c. "Roma 6 Feb. 68" + bollo di arrivo in stessa data - splendido insieme - A.D. - **P.V.** (cert.2023) - **Foto** - (68232F) **650,00**
- 269 ✉ da Gavignano (lineare SD al verso p.12) a Roma con transito a Segni (ann. d.c. del 2.9.1868) con c.10/1868 arancio vermiglio n.75 - Sassone n.26 - al verso bollo ambulante e di arrivo in stessa data - interessante insieme - buona qualità - **P.V. - Foto** - (68233F) **350,00**
- 270 ✉ mezza circolare da Anagni a Veroli del 26.9.1869 con c.2/1868 verde n.70, isolato e "senza punto dopo cent" - Sassone 2022 n.22 = €1.200,00+ - ann. a griglia (losanga) con a lato d.c. - al verso ambulante "Roma-Ceprano 27 Set. 69" - ottima qualità - A.D. - G.Bolaffi - **P.V. - Foto** - (68239F) **240,00**
- 271 ✉ da Roma a Heredia (Costa Rica) del 9.6.1869 affr. per c.95 con c.5/1868 azzurro chiaro + c.80/1868 rosa lillaceo + c.10/1868 arancio vermiglio n.73+75+89 - Sassone n.25+26c+30 - ann. a trattini (losanga) con a lato d.c. "Roma 9 Giu. 66" + d.c. azzurro di instradamento francese + "P.P." + p.c. "A Panama Jy 12 69" + tassa manoscritta "2" - al verso d.c. "Ligne B Paq Fr * n°2" del 16 e 30.6.1869 - risulta essere l'unica lettera nota spedita dagli Antichi Stati Italiani al Costa Rica - dettagliata relazione storico postale M.Mentaschi (2016) - Bottacchi (cert.2012) - **P.V.** (cert.2022) - **Foto** - (67204F) **4.000,00**



265

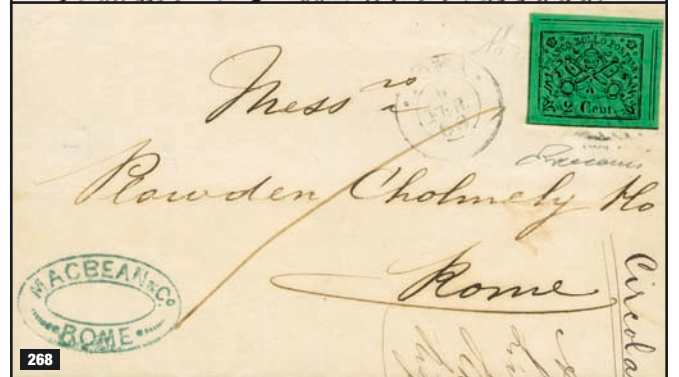

268

271



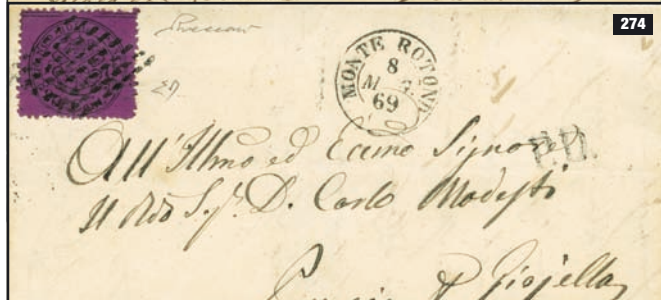

- 272 ☒ da Monterosi a Viterbo con coppia verticale c.10/1868 arancio vermiglio n.75 (il primo es. con dent. sforbiciata a destra) - Sassone n.26 - ann. d.c. di Monterosi (p.11) con a lato d.c. di Civita Castellana del 17.12.1869 - al verso in arrivo d.c. "Viterbo 18 Dec. 69" - buona qualità - **P.V. - Foto** - (68234F) **150,00**
- 273 ☒ lettera con parte di testo del 19.1.1869 da Cave (ovale al verso p.12) a Roma con c.10/1868 arancio vermiglio n.75 - Sassone n.26 - leggero ann. a griglia (losanga) con a lato d.c. di Palestrina e bollo di arrivo + ambulante al verso tutti in stessa data - buona qualità - A.D. - **P.V. - Foto** - (68235F) **350,00**
- 274 ☒ lettera con testo da Monte Rotondo a "Perugia per Gioiella" dell'8.5.1869 con c.20/1868 solferino n.79 - Sassone n.28 - ann. a trattini (losanga) con a lato d.c. - vari bolli al verso di Roma, Perugia e Castiglione del Lago - ottima qualità - En.D. - **P.V. - Foto** - (64699F) **120,00**
- 275 ☒ da Velletri a Roma del'8.8.1869 con c.20/1868 violetto rosso n.80, ben dent. - Sassone n.28h - ann. a griglia (losanga) con a lato d.c. "Velletri 8 Ago. 69" - bollo di arrivo al verso - ottima qualità - G.Colla (cert.2012) - **P.V. - Foto** - (67245F) **150,00**

- 276 ☒ da Roma a Gaeta del 17.8.1869 con c.40/1868 giallo limone n.86 - Sassone n.29 - leggero ann. a trattini (losanga) con a lato "Roma - ... Ambulante 17 Ago 69" + "P.D." - vari bolli al verso compreso quello di arrivo - insolita affr. - buona qualità - Sorani - **Foto** - (67205F) **80,00**
- 277 ☒ lettera da Marino a Roma con coppia c.5/1868 azzurro verdastro n.74, di buona qualità - Sassone n.25b - ann. lineare SD "Marino" (p.10) - al verso bollo ambulante e di arrivo del 3.8.1870 - parte dell'indirizzo mancante con rattoppo - A.D. - **P.V. - Foto** - (68236F) **270,00**
- 278 ☒ lettera con testo da Roma a Lione (Francia) del 21.4.1870 affr. per c.50 con c.10/1868 arancio vermiglio + c.40/1868 giallo intenso n.75+87 - Sassone n.26c+29c - ann. a trattini (losanga) con a lato d.c. di Roma + d.c. rosso di instradamento francese + "P.D." - bollo di arrivo al verso - buona qualità - timbrino Bolaffi - A.D. - **P.V. - Foto** - (67206F) **140,00**
- 279 ★SG f.lli non ultimati - c.5+10+20/1870 n.93-95, tutti in blocchi di 4 - Sassone n.32-34 - ottima qualità - c.5 **P.V. - Fweb** - (64700F) **200,00**
- 280 ☒ Italia - 5 lettere di cui 3 con testo da Roma dal 22.12.1870 al 12.12.1871 (date estreme), affr. con Regno Vitt.Em. Il tutte con ann. muto a piccoli rombi con a lato p.c. di Roma - 4 con bolli di arrivo al verso - interessante insieme - buona qualità - **P.V. - Fweb** - (68427F) **300,00**
- 281 ☒ Italia - lettera con testo da Frosinone a Paliano del 23.9.1870 con c.10/DLR n.53IGP (periodo precedente) - Sassone n.L17 - ann. a griglia (losanga) con a lato d.c. "Frosinone 23 Set. 70" - al verso d.c. "Napoli-Isoletta 23 Set. 70" - lieve piega obliqua nella lettera che interessa anche il f.llo - insieme molto raro - **Foto** - (68540F) **300,00**

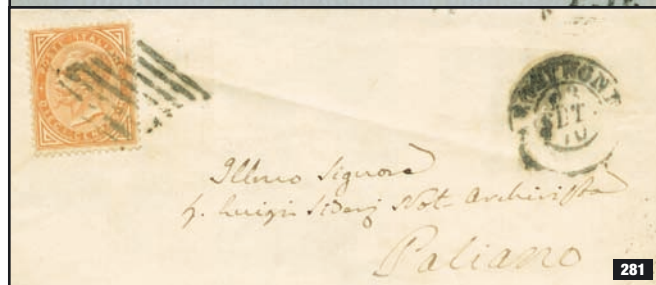
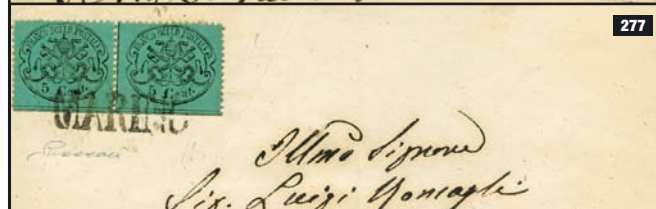

GOVERNO DELLE ROMAGNE

- 282 △ Pontificio - grande frammento da Pontelagoscuro a Ferrara del 27.7.1859 (periodo Governo delle Romagne) con b.5 rosa n.16POR, leggermente intaccato in basso - Sassone 2022 n.6 = €1.100,00 - bollo di arrivo - **P.V. - Fweb** - (68245F) **90,00**
- 283 ★SG Saggi non ufficiali (privati) dell'em.1859 - b.1/2+1+2+3+4+5+6+8+20 - ottima qualità - **Fweb** - (68240F) **70,00**



- 284 ★ serie tipo 9 val. n.1-9 - Sassone 2022 n.1-9 = €3.820,00 - qualità corrente/buona - occasione - alcune firme di perizia e b.4+6+8 M.Raybaudi (cert.1994) - **Foto** - (67960F) **380,00**



- 285 ○ b.2 giallo arancio n.3, ben marginato - Sassone n.3 - ann. lineare SD "Cento" - ottima qualità - A.D. - G.Bolaffi - **P.V. - Foto** - (68241F) **130,00**
- 286 △ b.3 verde scuro n.4 - Sassone n.4 - ann. a griglia (losanga) - ottima qualità - **P.V. - Foto** - (68242F) **160,00**
- 287 △ b.4 fulvo n.5 - Sassone n.5 - ann. a griglia (losanga) - ottima qualità - G.Bolaffi - **P.V. - Foto** - (68243F) **80,00**



- 288 ○ b.6 verde giallo n.7, con margini da ampi a perfetti ma non intaccati - ann. a griglia - Sassone 2022 n.7 = €16.000,00 - occasione - Em.Diena - A.Diena - En.Diena (cert.1988) - **P.V. - Foto** - (67961F) **900,00**
- 289 ○ b.8 rosa n.8, con margini da ampi a perfetti ma non intaccati - ann. a griglia - Sassone 2022 n.8 = €3.500,00 - occasione - L.Raybaudi (cert.1983) - **P.V. - Foto** - (67962F) **300,00**
- 290 ○ b.20 grigio azzurro n.9, con margini assai modesti ma non intaccati - ann. di Bologna - Sassone 2022 n.9 = €5.000,00 - occasione - En.Diena (cert.1988) - **P.V. - Foto** - (67963F) **250,00**
- 291 ○/△/★ 24 es.: b.1/2 (1 es./★ + 5 es./ann.) + b.1 (1 es./★ + 8 es./ann.) + b.2 (5 es./ann.) + b.3/ann. + b.5 (2 es./★) + b.8/ann. - qualità mista (la maggior parte dif.) - buon valore di cat. - occasione - **Fweb** - (68244F) **450,00**

L'ELENCO CON I PREZZI REALIZZATI
POTRÀ ESSERE CONSULTATO
AL NOSTRO SITO www.vaccari.it



- 292 ✉ da Faenza a Ferrara del 7.11.1859 con b.3 verde scuro n.4, ottimamente marginato ma con leggerissima piega orizzontale - Sassone 2022 n.4 = €5.000,00 - ann. a griglia (losanga) con a lato d.c. "Faenza 7 Nov. 59" - bollo di arrivo al verso - A.D. - Fiecchi (cert.1979) - **Foto** - (67246F) **270,00**

REGNO DI SARDEGNA



- 293 ★ l em. c.5 nero l riporto n.3 - Sassone 2022 n.1 = €32.000,00+ - traccia di linguella praticamente invisibile - qualità eccezionale - R.Diena (cert.1999) - **P.V. - Foto** - (59936F) **4.800,00**



- 294 ★ l em. c.20 azzurro n.5 - Sassone 2022 n.2 = €28.000,00 - impercettibile traccia di linguella - ottima qualità - Em.D. - R.Diena (cert.1999) - **P.V. - Foto** - (59941F) **4.000,00**



- 295 ○ l em. c.5 nero n.1, con margini da ampi a rasente in alto a destra - Sassone 2022 n.1 = €5.000,00 - M.Raybaudi (cert.1994) - **P.V. - Foto** - (67964F) **350,00**
- 296 ○ l em. c.20 azzurro l riporto n.6a - Sassone n.2 - molto fresco - ottima qualità - Sorani - **P.V. - Foto** - (64702F) **180,00**
- 297 △ l em. c.20 azzurro l tir. n.4, ben marginato - Sassone 2022 n.2a = €2.150,00 - ann. a nodo di Savoia completo - ottima qualità - M.Raybaudi (cert.1993) - **P.V. - Foto** - (68246F) **400,00**
- 298 ○ l em. c.20 azzurro chiaro n.5 - Sassone n.2f - ann. muto a rombi - ottima qualità - R.D. - **P.V. - Foto** - (68248F) **150,00**
- 299 ○ l em. 7 es. c.20 azzurro n.5 (5 es. di buona qualità + 2 es. con dif.) - tonalità di colore e tir. varie - Sassone n.2 - 1 Sorani - tutti **P.V. - Fweb** - (68247F) **600,00**

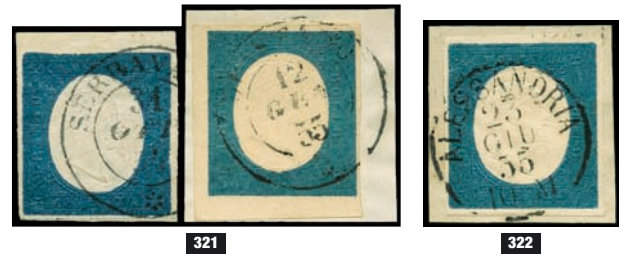
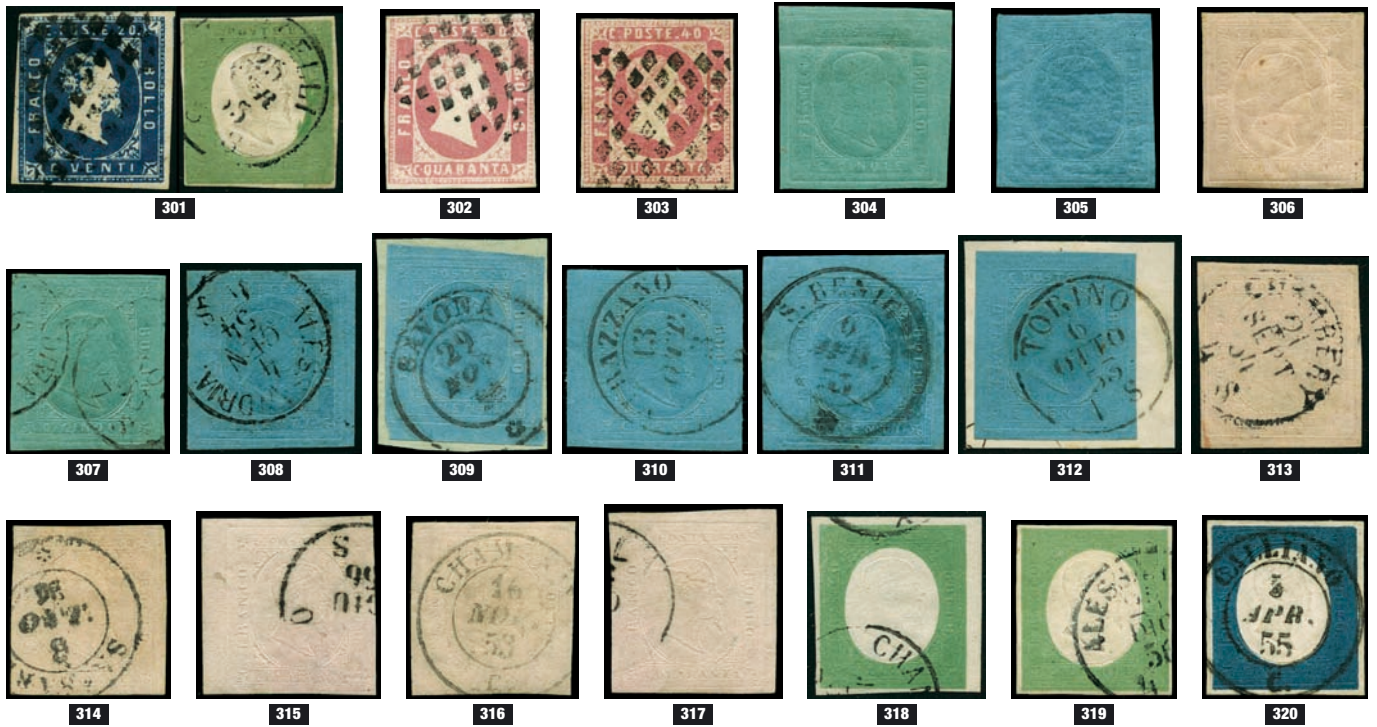

- 300 ◉/△ I em. 4 es. c.20 azzurro o azzurro chiaro n.5 (2 es./ann. + 2 es./ frammento) - Sassone n.2+2f - buona/ottima qualità - 1 Em.D. - 1 Sorani - tutti **P.V.** - **Fweb** - (68249F) **240,00**
- 301 ◉ I em. c.20 azzurro (colore vivo) n.5, con margini da ampi a perfetti, ann. a piccoli rombi + III em. c.5 verde n.11, con margini da perfetti a rasente a sinistra ma non intaccato, ann. p.c. "Vercelli 25 apr 55", (cert.En.D.1986) - Sassone 2022 n.2+7 = €1.850,00 - **P.V.** - **Foto** - (67965F) **180,00**
- 302 ◉ I em. c.40 rosa n.7a, con 3 buoni margini e leggermente intaccato a destra in alto - Sassone 2022 n.3 = €8.500,00 - En.Diena (cert.1989: "es. originale e perfetto") - M.Ray. - **Foto** - (67967F) **600,00**
- 303 ◉ I em. c.40 rosa carminio n.7a, con margini perfetti (toccato solo in un minimo punto in alto a destra) - Sassone 2022 n.3b = €12.000,00 - ann. muto a rombi - molto fresco - ottimo aspetto - R.Diena (cert.1998) - **P.V.** (cert.2023) - **Foto** - (68250F) **600,00**
- 304 ★ Il em. c.5 verde n.8, ben marginato ma con piega orizzontale in alto - Sassone 2022 n.4 = €45.000,00 - occasione - Em.D. - **P.V.** - **Foto** - (67968F) **450,00**
- 305 ★/★SG Il em. c.20 azzurro n.9, con margini modesti ma non intaccati - Sassone 2022 n.5 = €50.000,00 (★) - probabilmente rigommato - si vende senza reclami - 2 firme di perizia - **P.V.** (cert.2023) - **Foto** - (67966F) **1.000,00**
- 306 ★ Il em. c.40 rosa chiaro n.10, ben marginato ma con leggera piega nell'angolo in alto a destra - Sassone 2022 n.6 = €28.000,00 - Em.D. - A.D. (cert.1974: "perfetto") - **P.V.** (cert.2023) - **Foto** - (67970F) **1.000,00**
- 307 ◉ Il em. c.5 verde n.8 - Sassone 2022 n.4 = €2.500,00 - parziale ann. di Alessandria - ottima qualità - A.D. - **P.V.** (cert.2023) - **Foto** - (68251F) **500,00**
- 308 ◉ Il em. c.20 azzurro n.9 - Sassone n.5 - ann. p.c. completo "Alessandria 4 Gen. 54" - ottima qualità - **P.V.** (cert.2002) - **Foto** - (64703F) **150,00**
- 309 ◉ Il em. minimo frammento con c.20 azzurro n.9, con margini da ampi a giusto a sinistra in basso - Sassone n.5 - ann. d.c. "Savona 29 Nov." - **P.V.** - **Foto** - (67969F) **90,00**
- 310 ◉ Il em. c.20 azzurro n.9, con grandi margini - Sassone n.5 - ann. d.c. "Murazzano 13 Ott. 53" (p.7) - ottima qualità - A.D. - **P.V.** - **Foto** - (68252F) **120,00**
- 311 ◉ Il em. c.20 azzurro n.9, con grandi margini - Sassone n.5 - ann. d.c. "S.Benigno 6 Apr. 55" (p.9) - buona qualità - **P.V.** - **Foto** - (68253F) **120,00**

- 312 △ Il em. c.20 azzurro n.9 - Sassone n.5 - ann. p.c. completo "Torino 6 Ott. 53" (primi giorni d'uso ufficiali) - ottima qualità - A.D. - **P.V.** - **Foto** - (64704F) **170,00**
- 313 ◉ Il em. c.40 rosa chiaro n.10 - Sassone n.6 - ann. p.c. completo "Chambéry 21 Sept. 54" - buona qualità - Em.D. - En.D. (cert.1984) - Sorani - **P.V.** - **Foto** - (64705F) **200,00**
- 314 ◉ Il em. c.40 rosa chiaro n.10, con margini modesti ma non intaccati, ann. d.c. di Sassari - Sassone 2022 n.6 = €1.800,00 - Em.D. - En.D. - M.Raybaudi (cert.1991: "buono stato") - **Foto** - (67971F) **150,00**
- 315 ◉ Il em. c.40 rosa chiaro n.10, ben marginato con parte di BDF a sinistra - Sassone 2022 n.6 = €1.800,00 - ann. leggermente con p.c. parziale del giugno 1856 - molto fresco - ottima qualità - En.D. - Bottacchi (cert.2022) - **P.V.** - **Foto** - (68254F) **360,00**
- 316 ◉ Il em. c.40 rosa chiaro n.10, perfetto - Sassone 2022 n.6 = €1.800,00+ - ann. d.c. "Chamonix 16 Nov. 53" (p.12) - buona qualità - R.D. (cert.2009 - firma dimenticata) - M.Raybaudi - **P.V.** - **Foto** - (68255F) **300,00**
- 317 ◉ Il em. c.40 rosa chiaro n.10 - Sassone 2022 n.6 = €1.800,00 - ann. leggermente con p.c. parziale - molto fresco - ottima qualità - Bottacchi (cert.2022) - **Foto** - (68541F) **270,00**
- 318 ◉ III em. c.5 verde n.11 - Sassone n.7 - ann. parziale "Chambéry" - buona qualità - Sorani - **P.V.** - **Foto** - (65135F) **180,00**
- 319 ◉ III em. c.5 verde azzurro n.11b - Sassone 2022 n.7a = €1.800,00 - parziale ann. p.c. "Alessandria 24 Dic. 56" - buona qualità - R.D. (cert.2022) - **P.V.** - **Foto** - (68256F) **300,00**
- 320 ◉ III em. c.20 azzurro (scuro) n.12 - Sassone n.8 - ann. d.c. praticamente completo "Calliano 3 Apr. 55" (p.12) - ottima qualità - **P.V.** - **Foto** - (68257F) **270,00**
- 321 ◉/△ III em. c.20 azzurro (scuro) con BDF in alto + c.20 azzurro ADF su frammento, n.12 - Sassone n.8 - ottima qualità - il primo A.D./G. Bolaffi - entrambi **P.V.** - **Foto** - (68259F) **200,00**
- 322 △ III em. c.20 azzurro n.12 - Sassone n.8 - ann. p.c. "Alessandria 23 Giu. 55" - buona qualità - A.D. - G.Bolaffi (cert.1973) - **P.V.** - **Foto** - (68258F) **90,00**

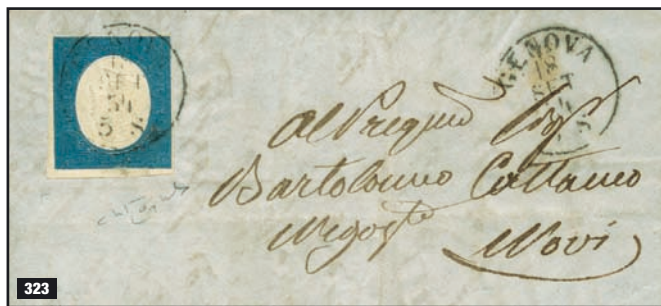

- 323 ✉ piccola lettera con testo da Genova a Novi del 18.9.1854 con III em. c.20 azzurro n.12, con margini perfetti (bianco visibile su tutti e 4 i lati) - Sassone 2022 n.8 = €1.350,00 - ann. p.c. "Genova 18 Set. 54" ripetuto a lato - bollo di arrivo al verso - M.Raybaudi (cert.1995) - **Foto** - (68260F) **135,00**
- 324 *** IV em. 39 es.: c.5 (5 es.) + c.10 (9 es.) + c.20 (4 es.) + c.40 (11 es.) + c.80 (10 es.) - tonalità di colore varie - buona/ottima qualità (pochi gli es./★) - buon valore di cat. - **Fweb** - (68310F) **250,00**
- 325 ** IV em. c.10 bruno chiaro rosaceo (seppia) n.32 - Sassone 2022 n.14Ad = €10.000,00 - ottima qualità - raro in queste condizioni - Bottacchi (cert.2022) - **P.V.** (cert.2023) - **Foto** - (68274F) **1.000,00**
- 326 ** IV em. c.10 bruno grigio olivastro n.32b - Sassone 2022 n.14B = €2.200,00 - ottima qualità - L.Raybaudi - R.D. - **P.V.** - **Foto** - (68276F) **250,00**
- 327 *** IV em. c.10 grigio olivastro chiaro n.35a, blocco di 4 con leggera linguella nella coppia in alto - Sassone 2022 n.14C = €6.000,00 - ottima qualità - 4 timbrini Bolaffi molto leggeri - M.Raybaudi (cert.1992) - **P.V.** - **Foto** - (64720F) **400,00**
- 328 ** IV em. c.20 indaco oltremare n.47c, con ampi margini - Sassone 2022 n.15Bb = €4.800,00 - ottima qualità - Bottacchi (cert.2009) - **P.V.** (cert.2023) - **Foto** - (68288F) **800,00**
- 329 ** IV em. c.40 carminio n.55, coppia - Sassone n.16C/16Ca - ottima qualità - A.D. - G.Oliva - M.Raybaudi (n.16C) - Sorani (n.16Ca) - **P.V.** - **Foto** - (64730F) **300,00**
- 330 *** IV em. Stampe c.1 grigio nero n.68/★ con parte dei f.lli vicini, ottima qualità, **P.V.** + c.2 grigio nero n.70/★ con doppia impronta del valore ben distanziata e con alcune grinze di gomma, Em.D./G.Bolaffi - Sassone n.19+20 - interessante insieme - **Fweb** - (64739F) **100,00**
- 331 ** IV em. Stampe c.1 grigio nero con errore cifra "2" n.68/I - Sassone n.19I - ottima qualità - Sorani (cert.1999) - **P.V.** - **Foto** - (68301F) **250,00**

- 332 ★ IV em. c.5 verde mirto n.20 - Sassone 2022 n.13A = €20.000,00 - rara tonalità - ottima qualità - A.Diena - L.Raybaudi - R.Diena (cert.2018) - **P.V.** (cert.2023) - **Foto** - (68266F) **3.000,00**
- 333 ★ IV em. c.10 terra d'ombra n.30 - Sassone 2022 n.14 = €2.300,00 - leggera traccia di linguella - ottima qualità - Em.D. - R.D. (cert.2022) - **P.V.** - **Foto** - (68269F) **450,00**
- 334 ★ IV em. c.10 terra d'ombra n.30 - Sassone 2022 n.14 = €2.300,00 - leggera traccia di linguella - buona qualità - Em.D. - En.D. (cert.1991) - G.Oliva - **P.V.** - **Foto** - (68270F) **300,00**
- 335 ★ IV em. c.10 terra d'ombra giallognolo n.30c - Sassone 2022 n.14b = €4.250,00 - ottima qualità - G.Colla (cert.2003) - **P.V.** (cert.2019) - **Foto** - (62590F) **400,00**
- 336 **/★ IV em. c.10 bruno giallastro n.31a, coppia verticale con parte di BDF a sinistra - Sassone n.14Aa - il primo es. con impercettibile traccia di linguella, il secondo es./★ - ottima qualità - A.D. - Sorani - R.D. - **P.V.** - **Foto** - (68272F) **200,00**
- 337 ★ IV em. 3 es. c.10 bruno giallastro n.31a - Sassone n.14Aa - ottima qualità - A.D. e/o G.Oliva e/o L.Raybaudi e/o Bottacchi e/o R.D. - **Foto** - (68273F) **150,00**
- 338 **/★ IV em. 6 es.: c.10/★ (M.Raybaudi) + c.10/★ (M.Raybaudi/R.D.) + c.10/★ (Sorani/R.D.) + c.20/★ (M.Raybaudi/R.D.) + c.40/★ (R.D.) + c.80/★ (M.Raybaudi/R.D.) - Sassone 2022 n.14Aa+14Co+14De+15Db+16Da+17 = €3.475,00 - buona/ottima qualità - **Fweb** - (68304F) **300,00**
- 339 ★ IV em. c.10 bruno porpora n.31d - Sassone 2022 n.14Ac = €1.600,00 - ottima qualità - Bottacchi - **P.V.** - **Foto** - (65140F) **150,00**
- 340 ★ IV em. c.10 bruno porpora n.31d - Sassone 2022 n.14Ac = €1.600,00 - ottima qualità - En.D. (cert.1991) - **P.V.** - **Foto** - (65141F) **200,00**
- 341 ★ IV em. c.10 grigio brunastro (seppia grigio) n.32 - Sassone 2022 n.14Ae = €8.500,00 - buona qualità - Sorani (cert.2002) - **P.V.** (cert.2019) - **Foto** - (62591F) **700,00**
- 342 ★ IV em. c.10 bruno nerastro n.33 - Sassone 2022 n.14Bb = €2.200,00 - rara tonalità - ottima qualità - M.Raybaudi - R.Diena (cert.2022) - **P.V.** - **Foto** - (68277F) **370,00**
- 343 ★ IV em. c.10 grigio olivastro scuro n.35b - Sassone 2022 n.14Ca = €3.200,00 - impercettibile traccia di linguella - ottima qualità - A.D. - G.Oliva - M.Raybaudi - R.Diena (cert.2022 - firma dimenticata) - **P.V.** (cert.2023) - **Foto** - (68278F) **480,00**
- 344 ★ IV em. c.10 oliva chiaro n.39 - Sassone 2022 n.14Db = €16.000,00 - leggerissima traccia di linguella e rara gradazione di colore - ottima qualità - R.Diena (cert.2018) - **P.V.** (cert.2020) - **Foto** - (64724F) **1.500,00**

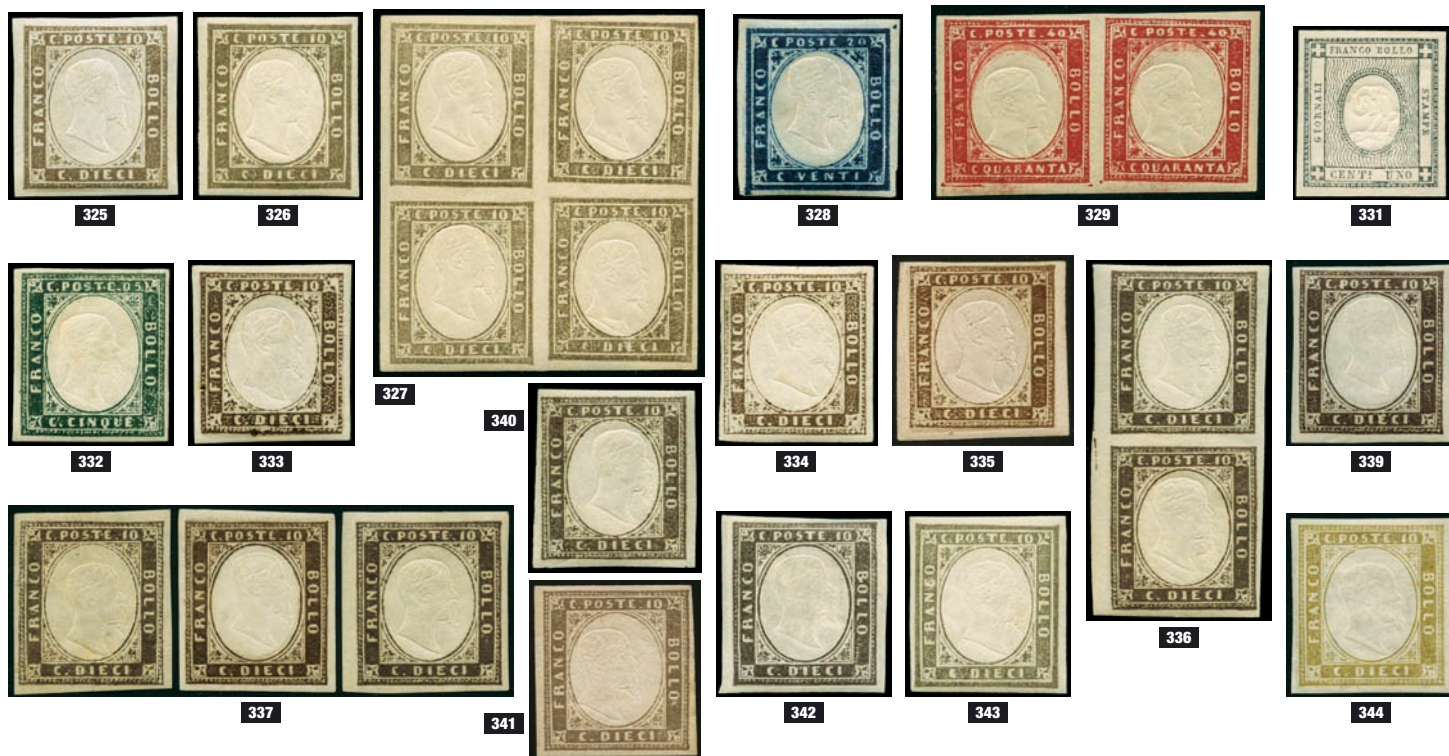



- 345 ★ IV em. c.20 cobalto latteo vivace n.43d - Sassone 2022 n.15d = €23.000,00 - rara tonalità - buona qualità - Em.Diena - A.Diena - R.Diena (cert.2018) - G.Colla - **P.V.** (cert.2023) - **Foto** - (68282F) **2.300,00**
- 346 ★ IV em. c.20 celeste n.44 - Sassone 2022 n.15f = €23.000,00 - qualità corrente - En.D. - R.Diena (cert.2018 - buono stato) - **P.V.** (cert.2023) - **Foto** - (68283F) **1.200,00**
- 347 ★ IV em. c.20 indaco n.47 - Sassone n.15Ab - impercettibile traccia di linguella - ottima qualità - A.D. - G.Colla - **P.V.** - **Foto** - (68285F) **200,00**
- 348 ★ IV em. c.20 indaco chiaro n.51 - Sassone n.15Eb - ottima qualità - M.Raybaudi - R.D. - **Foto** - (68291F) **140,00**
- 349 ★ IV em. c.40 carminio n.55 - Sassone 2022 n.16Ca = €2.500,00 - ottima qualità - Bottacchi (cert.2022) - **P.V.** - **Foto** - (68293F) **380,00**
- 350 ★ IV em. c.80 bistro arancio scuro n.59a - Sassone 2022 n.17a = €3.200,00 - ottima qualità - G.Chiavarello - R.D. (cert.2022) - **P.V.** (cert.2023) - **Foto** - (68295F) **600,00**
- 351 ★ IV em. c.80 ocra arancio scuro n.60a - Sassone 2022 n.17c = €3.200,00 - ottima qualità - En.D. - **P.V.** - **Foto** - (68297F) **470,00**
- 352 ★ IV em. c.80 giallo ocra pallido n.61a - Sassone 2022 n.17A = €2.000,00 - ottima qualità - Em.D. - Bottacchi - R.D. (cert.2018) - **P.V.** - **Foto** - (68298F) **300,00**
- 353 ○ IV em. c.5 verde giallo (olivastro) n.17, ben marginato - Rattone n.2b - Sassone 2022 n.13a = €11.000,00 - parziale ann. p.c. "Torino 14 Nov. 55" - rara tonalità - ottima qualità - Bottacchi - R.Diena (cert.2018) - **P.V.** (cert.2023) - **Foto** - (68261F) **1.300,00**
- 354 ○ IV em. c.5 verde smeraldo n.19 - Sassone n.13d - ann. assai leggero (marzo 1857) - ottima qualità - Sorani - R.D. (cert.2018) - **P.V.** - **Foto** - (68263F) **140,00**
- 355 ○ IV em. c.5 verde smeraldo grigiastro n.19d - Sassone n.13g - ann. p.c. "Torino 11 Dice 56" - ottima qualità - cert.M.Raybaudi (1992 - per la coppia come era in origine) - **P.V.** - **Foto** - (68265F) **150,00**
- 356 ○ IV em. c.5 verde mirto scuro n.20b - Sassone 2022 n.13Ab = €1.500,00 - ann. d.c. "Nizza Maritt.a 10 Lug. 57" - ottima qualità - G.Bolaffi - A.D. - **P.V.** (cert.2020) - **Foto** - (65138F) **220,00**
- 357 ○ IV em. c.5 verde giallastro n.26, con effige capovolta - Sassone 2022 n.13Da = €9.000,00 - leggera piega in basso - ann. leggerissimo - L.Raybaudi - **P.V.** - **Foto** - (68267F) **400,00**
- 358 ○/△ IV em. 49 es.: c.5 (8 es.) + c.10 (9 es.) + c.20 (24 es.) + c.40 (8 es.) - tonalità di colore e ann. vari - qualità corrente - buon valore di cat. - alcune firme di perizia - **Fweb** - (68389F) **300,00**
- 359 ○ IV em. 5 es.: c.5 verde giallo brillante (R.D./**P.V.**) + c.10 grigio brunoastro (Sorani/**P.V.**) + c.20 celeste vivace (Sorani) + c.40 rosso (**P.V.**) + c.80 giallo arancio (A.D./L.Raybaudi/Bottacchi) - Sassone 2022 n.13B+14Ae+15h+16C+17C = €3.200,00 - ottima qualità - **Foto** - (68302F) **350,00**
- 360 ○ IV em. 24 es.: c.5 (8 es.) + c.10 (8 es.) + c.20 (8 es.) - tonalità di colore (anche interessanti) e ann. vari - qualità corrente/buona - alcune firme di perizia - **Fweb** - (68311F) **220,00**
- 361 ○/△ IV em. 21 es.: c.5 (6 es.) + c.10 (8 es.) + c.20 (7 es.) - tonalità di colore e ann. vari - qualità mista - alcune firme di perizia - **Fweb** - (68312F) **190,00**
- 362 ○ IV em. c.10 terra d'ombra n.30 - Sassone n.14 - ann. d.c. "La Roche 25 Mar. 59" azzurro nerastro (p.8) - ottima qualità - A.D. - Bottacchi - **P.V.** - **Foto** - (68271F) **160,00**
- 363 ○ IV em. c.10 bruno chiaro rosaceo (seppia) n.32 - Sassone n.14Ad - parziale ann. in cartella di Portomaggiore (p.10) - buona qualità - A.D. - M.Raybaudi (cert.1989) - **P.V.** - **Foto** - (68275F) **120,00**
- 364 ○ IV em. c.10 oliva grigio scurissimo n.35b - Sassone 2022 n.14Cb = €2.750,00 - rara gradazione di colore - ottima qualità - En.D. - R.D. (cert.2006) - **P.V.** - **Foto** - (62597F) **250,00**
- 365 ○ IV em. c.10 oliva grigio verdastro Sassone n.14Caa - ottima qualità - M.Raybaudi - **P.V.** - **Foto** - (68279F) **180,00**
- 366 ○ IV em. c.10 oliva grigio scurissimo n.35b - Sassone 2022 n.14Cb = €2.750,00 - rara gradazione di colore - buona qualità - R.D. (cert.2008) - **P.V.** - **Foto** - (64721F) **200,00**
- 367 ○ IV em. c.10 giallo olivastro n.39b - Sassone 2022 n.14Dc = €3.500,00 - buona qualità - En.D. (cert.1984) - **P.V.** - **Foto** - (62594F) **300,00**
- 368 ○ IV em. c.10 giallo olivastro n.39b - Sassone 2022 n.14Dc = €3.500,00 - ottima qualità - L.Raybaudi - **P.V.** - **Foto** - (65144F) **300,00**
- 369 ○ IV em. c.10 giallo olivastro n.39b - Sassone 2022 n.14Dc = €3.500,00 - ann. circolare di Tropea - buona qualità - L.Raybaudi - R.Diena (cert.2022) - **P.V.** (cert.2023) - **Foto** - (68280F) **500,00**

- 370 ○ IV em. 45 es. c.10 - tonalità di colore (anche di pregio) e ann. vari - qualità mista - **Fweb** - (68313F) **220,00**
- 371 ○ IV em. c.20 cobalto n.43, ben marginato e su minimo frammento - Sassone n.15 - ann. p.c. "Torino 22 Lug. 56" - ottima qualità - A.D. - G.Bolaffi (cert.1976) - **P.V. - Foto** - (68281F) **70,00**
- 372 ○ IV em. 3 es.: c.10 grigio bistro scuro (ottima qualità, Sorani) + c.20 azzurro scuro (buona qualità, A.D./En.D.) + c.80 giallo ocra pallido (rasente a sinistra) - Sassone n.14Cf+15c+17A - tutti con ann. parmensi - tutti **P.V. - Foto** - (68303F) **190,00**
- 373 ○/Δ★ IV em. 21 es.: c.10 (6 es.) + c.20 (8 es.) + c.40 (5 es.) + Stampe c.1 (1 es./ann. + 1 es./★) - tonalità di colore e ann. vari - nell'insieme buona qualità (escluso il primo es. della striscia di 3) - buon valore di cat. - alcune firme di perizia - **Fweb** - (68314F) **380,00**
- 374 ○ IV em. c.20 cobalto latteo chiaro n.43c - Sassone n.15c - ann. d.c. "Pieve del Cairo 10 Mar. 59" (p.10) - ottima qualità - Bottacchi - Sorani - **Foto** - (68542F) **200,00**
- 375 ○ IV em. c.20 azzurro scurissimo n.48a - Sassone n.15C - interessante varietà di stampa (grinza verticale molto visibile in quanto si è riempita di inchiostro) - buona qualità - **P.V. - Fweb** - (68289F) **50,00**
- 376 ○/Δ IV em. 47 es. c.20 - tonalità di colore e ann. vari (notato 2 es. con ann. P.Militare) - qualità mista - **Fweb** - (68315F) **170,00**
- 377 ○ IV em. c.20 cobalto chiaro n.49a - Sassone 2022 n.15Dh = €8.000,00 - parziale ann. lineare SD "Sardegna" in rosso - buona qualità - Sorani (cert.2001) - **P.V. (cert.2020) - Foto** - (65150F) **600,00**
- 378 ○ IV em. coppia c.20 celeste chiaro n.50a, ben marginata - Sassone n.15D - ann. d.c. "S.Remo 18 Apr. 61" - insolita tonalità - ottima qualità - R.D. - **P.V. - Foto** - (68290F) **100,00**
- 379 ○ IV em. c.40 vermiglio n.52 - Sassone n.16a - ann. p.c. "Torino 7 Nov. 55" - buona qualità - Bottacchi (cert.1991) - **P.V. - Foto** - (65151F) **120,00**
- 380 ○/Δ IV em. c.40: 6 es. di varie tonalità con annulli francesi - buona qualità - alcuni **P.V. - Fweb** - (64735F) **120,00**
- 381 ○ IV em. c.80 ocra arancio n.60 (gradazione molto chiara del bistro arancio, tir. antica) - Sassone 2022 n.17b = €1.100,00 - ann. d.c. di Alghero - ottima qualità - R.D. (cert.2018) - **P.V. - Foto** - (68296F) **220,00**
- 382 ○ IV em. c.80 giallo limone olivastro n.62 - Sassone 2022 n.17Ab = €2.750,00 - parziale ann. d.c. "Zoagli C. 11 Ago. 60" (p.7) - ottima qualità - A.D. - R.D. (cert.2022) - **P.V. - Foto** - (68299F) **450,00**

LOTTI INVENDUTI
saranno disponibili
fino al 15 GIUGNO 2023
al prezzo base
(più spese di spedizione)

- 383 ○ IV em. c.80 giallo arancio chiaro Sassone n.17B, con grandi margini - ann. p.c. "Genova 11 Mag. 60" - ottima qualità - A.D. - L.Raybaudi - Bottacchi - R.D. - **P.V. - Foto** - (68300F) **240,00**
- 384 ○ IV em. L.3 rame n.67, con margini modesti ma non intaccati, ann. d.c. azzurro "Torino - consegne 26 feb 62" - Sassone 2022 n.18A = €8.000,00 - occasione - A.D. - Bottacchi (cert.1996) - **Foto** - (67972F) **600,00**
- 385 ○ IV em. L.3 rame scuro c.sottile n.67 - Sassone 2022 n.18Aa = €8.000,00 - ann. p.c. "Chieti 21 Apr. 62" - buona qualità - Bottacchi (cert.2020: "gradazione cromatica di notevole rarità") - **Foto** - (68705F) **1.000,00**
- 386 Δ IV em. c.5 verde pisello n.18, ben marginato - Sassone 2022 n.13c = €5.500,00 - ann. p.c. "Torino 14 Nov 55" - rara tonalità - ottima qualità - Sorani - R.Diena (cert.2018) - **P.V. (cert.2023) - Foto** - (68262F) **750,00**
- 387 Δ IV em. c.5 verde smeraldo scuro n.19b, coppia - Sassone 2022 n.13f = €3.100,00 - ann. p.c. "Genova 7 Apr. 57" - buona qualità - M.Raybaudi (cert.1992) - **P.V. - Foto** - (64710F) **250,00**
- 388 Δ IV em. c.5 verde smeraldo giallastro n.19c - Sassone n.13e - ann. d.c. "Albertville 18 Apr. 56" - ottima qualità - R.D. (cert.2018) - **P.V. - Foto** - (68264F) **200,00**
- 389 Δ IV em. c.5 verde n.29, ben marginato - Sassone n.13Ea - ann. centrato "Morasso Piacenza 3 Mar. 63" (p.13 = €2.250,00) - ottima qualità - timbrino Bolaffi - **P.V. - Foto** - (68268F) **370,00**
- 390 Δ IV em. c.10 bruno chiaro n.37a, coppia - Sassone n.14Cm - ann. d.c. azzurro "Loiano Bologna 1 Gen. 62" (p.9) - qualità corrente - **P.V. - Fweb** - (62598F) **70,00**
- 391 Δ IV em. c.20 celeste vivace Sassone n.15h - ann. d.c. "Sale 16 Gen. 57" (p.5) - ottima qualità - **P.V. - Foto** - (68284F) **140,00**
- 392 Δ IV em. c.20 azzurro oltremare scuro n.46 - Sassone n.15Aa - ann. d.c. "Vespolate D." (p.11) - buona qualità - G.Oliva - **P.V. - Foto** - (68286F) **90,00**





393

394



395

396

- 393 △ IV em. c.20 azzurro scuro n.48a - Sassone n.15B - ann. d.c. "Borgo Pila - Genova C. 4 Set. 61" (p.11) - ottima qualità - G.Bolaffi - **P.V. - Foto** - (68287F) **150,00**
- 394 △ IV em. c.20 cobalto n.49 su frammento e ben marginato - Sassone 2022 n.15De = €6.000,00 - ann. cerchio a palmette "Messina 11.1.62" ripetuto a lato - ottima qualità - Bottacchi (cert.1997) - **P.V.** (cert.2020) - **Foto** - (65159F) **600,00**
- 395 △ IV em. c.40 vermiglio n.52, con ottimi margini che mostrano parte degli es. a fianco e con margine inferiore non stampato - Sassone n.16a - ann. p.c. "Torino 20 Gen. 57" - ottima qualità - Giulio Bolaffi - **P.V. - Foto** - (68292F) **150,00**
- 396 △ IV em. c.40 carminio n.55, ben marginato su 3 lati e perfetto in alto - Sassone n.16Ca - ann. numerale a punti "2240" di Marsiglia - buona qualità - Sorani - **P.V. - Foto** - (68294F) **100,00**



397

- 397 ○/△ 12 es.: I em. c.20 + II em. c.20 + III em. c.20 (2 es.) + IV em. c.10 (4 es., notati Sassone n.14Cd/14Ck) + c.20 (3 es.) + Stampe c.2 - tonalità di colore e ann. vari - ottima qualità - buon valore di cat. - tutti G.Bolaffi e/o G.Oliva e/o Sorani e/o **P.V. - Foto** - (68307F) **430,00**
- 398 ○/△ 29 es.: I em. c.20 (6 es.) + II em. c.20 + c.40 + III em. c.20 (2 es.) + IV em. c.5 (7 es.) + c.10 (3 es.) + c.40 + c.80 (7 es.) + Stampe c.2 - tonalità di colore e ann. vari - qualità mista - buon valore di cat. - alcune firme di perizia - **Fweb** - (68306F) **370,00**
- 399 ○/△ 18 es.: I em. c.20 (4 es.) + III em. c.20 + IV em. c.5 (2 es.) + c.10 (3 es., notato Sassone n.14C ann. siciliano in cartella "Casteltermini") + c.20 (4 es.) + c.40 (3 es.) + Italia c.10/1862 - tonalità di colore e ann. vari - qualità mista - buon valore di cat. - alcune firme di perizia - **Fweb** - (68308F) **380,00**
- 400 ○/△ 30 es.: I em. c.5 (3 es.) + IV em. c.5 (5 es.) + c.10 (6 es.) + c.20 (11 es.) + c.40 (5 es.) - tonalità di colore e ann. vari - qualità mista (pochi dif.) - alcune firme di perizia - **Fweb** - (68305F) **330,00**
- 401 ○/△ 31 es.: III em. c.20 (12 es.) + IV em. c.5 (4 es.) + c.10 (7 es.) + c.20 (4 es.) + c.40 (3 es.) + c.80 - tonalità di colore e ann. vari - qualità da buona a leggeri dif. - buon valore di cat. - alcune firme di perizia - **Fweb** - (68309F) **360,00**
- 402 ✉ 19 lettere non affr. dal 8.3.1851 al 29.2.1862 (date estreme), quasi tutte con testo, spedite in porto assegnato, alcune via di mare - (breve descrizione per ciascuna nel cartellino allegato) - interessante insieme - buona qualità - 1 L.Raybaudi - **Fweb** - (68428F) **450,00**

- 403 ✉ lettera con testo scritto a Verrès il 13.7.1856 spedita da Albertville ad Annecy con c.20 cobalto chiaro n.43a, con ottimi margini - Sassone n.15a - ann. d.c. + bollo di arrivo al verso - En.D. - R.D. - **P.V. - Foto** - (68316F) **160,00**
- 404 ✉ da Torino a La Morra del 7.3.1856 con c.20 cobalto verdastro n.43e, con ottimi margini - Sassone 2022 n.15e = €3.250,00 - ann. p.c. + bollo di arrivo al verso - lettera mancante delle ripiegature laterali - R.Diena (cert.2022) - **P.V. - Foto** - (68317F) **350,00**
- 405 ✉ lettera con testo da Alba a Torino del 15.6.1856 con c.20 celeste n.44 - Sassone n.15f - ann. p.c. + bollo di arrivo al verso - buona qualità - R.D. - **P.V. - Foto** - (68318F) **200,00**
- 406 ✉ 6 lettere con IV em.: 3 con c.20 ann. del 1856 (Genova, Novara e Torino) + 2 con c.10 ann. del 1861/1862 (S.Sepolcro e Riposto) + 1 con c.40 ann. del 1862 (Genova) - ottima qualità - 2 Sorani - 1 A.D. + Bottacchi - tutte **P.V. - Fweb** - (65158F) **190,00**
- 407 ✉ da Nizza Marittima a Marsiglia del 16.4.1857 con c.5+5 verde smeraldo scuro (3 lati rasenti ma perfetti) + c.40 vermiglio tenue (ben marginato) n.19b+52a - Sassone 2022 n.13f+16 = €13.500,00 - ann. d.c. "Nizza Maritt.^a 16 Avr. 57" con a lato "P.D." e d.c. di instradamento francese in rosso - bollo di arrivo al verso - En.D. - R.Diena (cert.2022) - **P.V.** (cert.2023) - **Foto** - (68319F) **1.350,00**

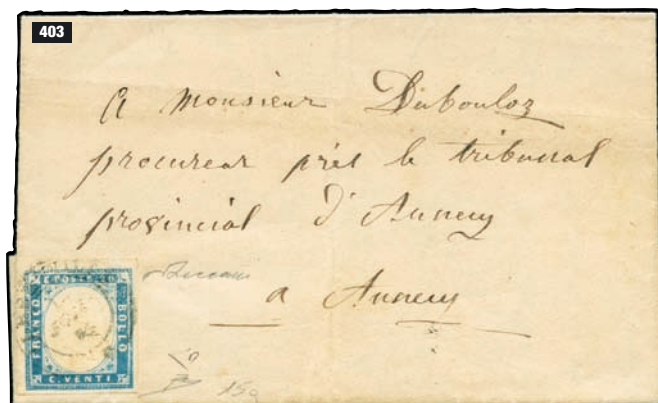

403

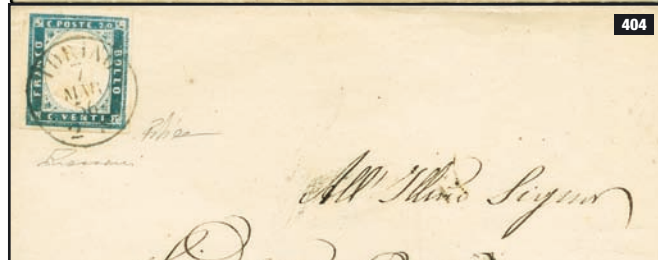

404

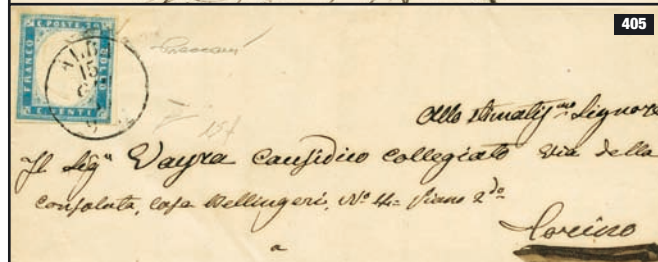

405



407

- 408 ☒ circolare a stampa da Biella a Novi dell'1.10.1857 con c.5 verde giallo n.22 - Sassone n.13Ad - ann. p.c. di Biella - parziale bollo di Torino e Novi al verso - buona qualità - Gazzera - Bottacchi - **P.V. - Foto** - (67207F) **160,00**
- 409 ☒ lettera con testo da Ivrea ad Azeaglio del 2.3.1857 con c.20 celeste n.44 - Sassone n.15f - ann. p.c. - buona qualità - **P.V. - Foto** - (68548F) **150,00**
- 410 ☒ piccola busta da Nizza Marittima a Parigi del 27.1.1859 con c.10 terra d'ombra chiaro + c.40 vermiglio arancio chiaro n.30a+52e - Sassone 2022 n.14a+16Ab = €3.425,00 - ann. d.c. "Nizza Maritt.^a 27 Jan. 59" con a lato "P.D." e d.c. di instradamento francese in rosso - bollo di arrivo al verso - buona qualità - M.Raybaudi (cert.1986) - **P.V. - Foto** - (68321F) **290,00**
- 411 ☒ lettera con testo da Torino a Padova del 20.9.1859, poi rispedita ad Este, con c.20 azzurro scuro n.48a, margini da ampi a regolare a destra - Sassone n.15B - ann. p.c. con a lato tassa manoscritta "10" (c.) - bolli di arrivo al verso - interessante insieme - buona qualità - **P.V. - Fweb** - (68320F) **60,00**
- 412 ☒ da Genova a Malta del 6.7.1860 con c.40 rosso n.54, con 2 grandi margini e 2 perfetti - Sassone n.16C - ann. p.c. con a lato "P.D." in rosso - bollo di arrivo al verso - parte dell'indirizzo mancante con rattoppo - M.Raybaudi (cert.1995) - **Fweb** - (67209F) **80,00**
- 413 ☒ giornale completo "L'Eco del Mucrone - Gazzetta Biellese" (2.2.1860) con bollo postale "Biella 2 Feb. 60" + in rosso "P.P. Biella" - ottima qualità - **Fweb (sezione)** - (68322F) **50,00**
- 414 ☒ piccola lettera con testo del 5.1.1861 (non affr.) da Berbenno a Mazzo - ann. a cerchio di Berbenno del 7 gen. (raro) - tassa "2" manoscritta + d.c. di Sondrio al verso - **Fweb** - (68323F) **80,00**
- 415 ☒ assicurata di grande formato da Milano a Brescia del 13.1.1861, non affr. e con lineare SD "Assicurato" + d.c. "Milano 13 Gen. 61" entrambi in rosso - ceralacche al verso - ottima qualità - **Fweb** - (66017F) **30,00**

- 416 ★★/★ IV em. serie tipologica 8 val. n.14-19 + Stampe n.20-21 (Regno d'Italia) - Sassone n.13Ea+14E+15E+16E+17C+18A+19+20 - qualità corrente/buona - L.3 En.D. (leggera piega) - c.2 A.D. - **Fweb** - (68393F) **150,00**
- 417 ☒ Italia - 5 lettere (3 con testo) epoca 1861-1863 affr. con IV em.: 1 con striscia di 3 c.5 verde scuro + 2 con c.20 (1 R.D.) + 1 con c.40 (manca metà lettera) + 1 con Stampe c.1 - interessanti ann. - qualità corrente - **Fweb** - (68324F) **140,00**
- 418 ☒ Italia - 3 lettere epoca 1861-1862: 2 con c.10 Sassone n.14C (1 M.Raybaudi, 1 G.Oliva) + 1 con c.10 n.14Dd (A.D./Sorani) - bolli di arrivo al verso - buona qualità - tutte **P.V. - Fweb** - (68325F) **170,00**
- 419 ☒ Italia - lettera con testo da Reggio E. a Bologna del 27.10.1861 con c.10+10 grigio olivastro scuro n.35b (il primo es. di ottima qualità, l'altro con dif.) - Sassone n.14Ca - bolli di transito e arrivo al verso - A.D. - R.D. - **Foto** - (68326F) **150,00**
- 420 ☒ Italia - lettera con testo da Grosseto a Orbetello del 9.8.1861 con c.10 grigio bistro scuro n.35d, ben marginato - Sassone n.14Cf - bollo di arrivo al verso in pari data - ottima qualità - Bottacchi - **P.V. - Fweb** - (68327F) **95,00**
- 421 ☒ Italia - lettera con testo da Pisa a Cecina del 3.3.1862 con c.10 bistro oliva n.38a, ben marginato - Sassone n.14D - al verso bollo di Livorno e di Cecina - ottima qualità - R.D. - **P.V. - Fweb** - (68328F) **70,00**
- 422 ☒ Italia - da Rieti a Roma del 9.3.1862 con c.20 celeste (scuro) n.50b - Sassone n.15Da - ann. a griglia (losanga) con a lato d.c. "Rieti (Umbria) 9 Mar." + tassa - bollo di arrivo al verso - buona qualità - A.D. - Bottacchi - **Foto** - (68549F) **90,00**
- 423 ☒ Italia - lettera con testo da Chiavenna a Zozio (Zuoz - Svizzera) del 13.11.1863 con c.10 bistro n.42 - Sassone n.14E - ann. d.c. con a lato "P.D." - p.c. di Amaden al verso - buona qualità - Sorani - **P.V. - Fweb** - (68331F) **90,00**
- 424 ☒ Italia - da Fano a Roma dell'8.8.1863 con coppia c.10 bistro scuro n.42b - Sassone 2022 n.14Eb = €5.500,00+ - ann. p.c. "Fano 8 Ago 63" con a lato tassa pontificia "5" (baj) - bollo di arrivo al verso - rara - ottima qualità - En.D. - Bottacchi (cert.2022) - **Foto** - (68550F) **600,00**

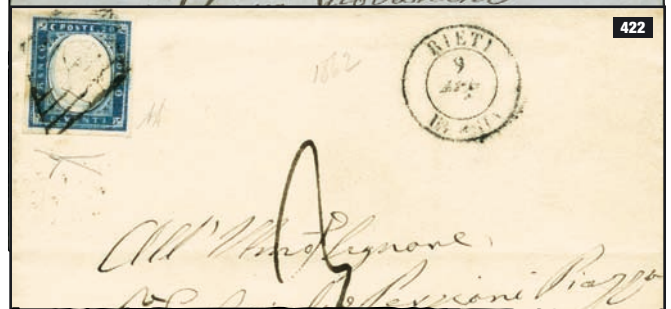
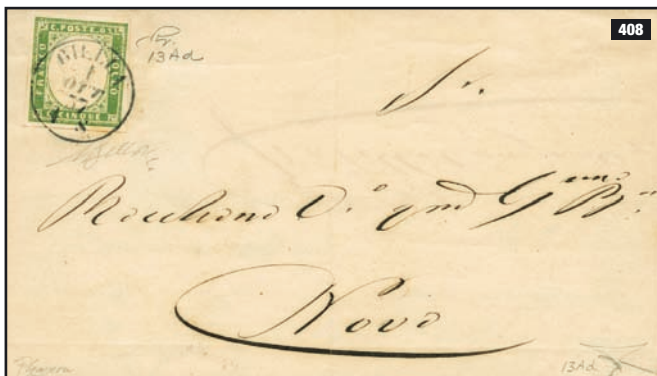

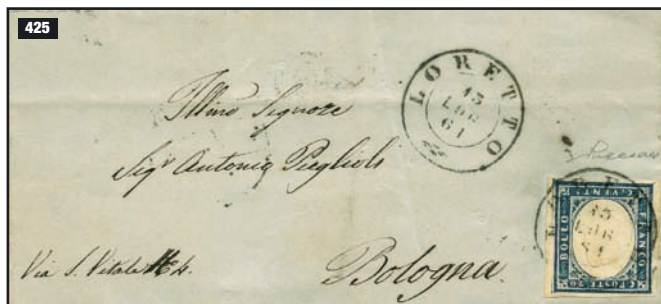

425 ✉ Italia - lettera con testo da Loreto a Bologna del 13.7.1861 con c.20 azzurro scuro n.48a - Sassone 15B - ann. d.c. "Loretto 13 Lug. 61" ripetuto a lato (p.10) - al verso p.c. di Ancona e in arrivo di Bologna + lineare SD "S.Elpidio" - ottima qualità - **P.V.** - **Foto** - (68400F) **200,00**

426 ✉ Italia - lettera con testo (non affr.) da Nigoline (BS) a Coccaglio del 13.7.1870 - d.c. verde "Nigoline 13 Lug. 70" + d.c. in pari data di Coccaglio al verso - raro bollo - **P.V.** - **Fweb** - (68332F) **100,00**

SICILIA



427 ★★ gr.1/2 I tav. c.Napoli arancio n.1, pos.81 - Sassone 2022 n.1a = €4.400,00 - ottima qualità - **P.V.** (cert.2023) - **Foto** - (68335F) **550,00**



428 ★★ gr.1/2 I tav. c.Napoli giallo chiaro n.1f, pos.59 - Sassone 2022 n.1d = €42.000,00 - raro - ottima qualità - A.D. - Sorani - R.Diena (cert.2023) - **P.V.** (cert.2023) - **Foto** - (68706F) **4.200,00**



429 ★★ gr.1 II tav. c.Palermo verde oliva grigiastro n.8b - Sassone 2022 n.4 = €4.000,00 - ottima qualità - A.D. - timbrino Schlesinger - A.D. - **P.V.** (cert.2023) - **Foto** - (68342F) **600,00**

430 ★★ gr.1 III tav. c.Palermo verde oliva n.10, pos.34 (senza ritocco nel collo) - Sassone n.5d - ottima qualità - **P.V.** - **Foto** - (68345F) **300,00**



431 ★★ gr.2 III tav. c.Palermo azzurro n.16 - Sassone n.8d - ottima qualità - Fiecchi - G.Oliva - **P.V.** - **Foto** - (68348F) **70,00**

432 ★★ gr.50 lacca bruno n.22 - Sassone 2022 n.14 = €4.000,00 - ottima qualità - **P.V.** (cert.2023) - **Foto** - (68363F) **500,00**



433 ★ gr.1/2 I tav. (Em.D.) + gr.1 III tav. + gr.2 I tav. (A.D./Sorani) + gr.5 I tav. (Em.D./En.D.) + gr.10 + gr.20 (Em.D./A.D.) + gr.50 (A.D.) - Sassone 2022 n.1+5+6+10a+12+13+14 = €9.750,00 - tutti buona/ottima qualità - **P.V.** (cert.2023) - **Foto** - (68333F) **1.300,00**



434 ★ gr.1/2 arancio II tav. + gr.1 verde oliva chiaro III tav. + gr.2 azzurro chiaro III tav. + gr.5 vermiglio chiaro II tav. + gr.10 azzurro cupo (En.D.) + gr.20 grigio ardesia + gr.50 lacca bruno - Sassone 2022 n.2+5+8+11+12+13+14 = €9.450,00 - nell'insieme buona qualità - tutti G.Chiavarello (cert.1999) - **Foto** - (67973F) **1.400,00**



435 ★ gr.2 I tav. c.Napoli azzurro vivo n.11a, con ritocco n.R84 - Sassone 2022 n.6f = €30.000,00 - leggera traccia di linguella - ottima qualità - G.Oliva - A.D. (cert.1975) - Sorani (cert.2003) - **P.V.** (cert.2023) - **Foto** - (68707F) **4.500,00**



436 ★ gr.5 I tav. c.Napoli rosa carminio n.17b, pos.92 - Sassone 2022 n.9 = €2.500,00 - ottima qualità - G.Oliva - En.D. - R.D. (cert.2009) - **P.V.** - **Foto** - (64755F) **350,00**



437 ★ 3 es. gr.5 I tav. n.18 - Sassone n.10 - alto valore di cat. - qualità corrente - 2 En.D. - 1 G.Oliva - **Foto** - (68355F) **250,00**



438

438 ★ 4 es. gr.5 Il tav. vermiglio o vermiglio vivo n.19/19a - Sassone 2022 n.11/11a = €5.200,00 - buona qualità - tutti Em.D. e/o A.D. e/o G.Chiavarello e/o **P.V. - Foto** - (68357F) **450,00**



439

439 ★ gr.10 azzurro cupo n.20, con ritocco n.R16 - impercettibile traccia di linguella - Sassone 2022 n.12/rit.16 = €3.000,00 - ottima qualità - M.Raybaudi (cert.1999) - **P.V. - Foto** - (67974F) **500,00**

440 ★SG 7 es. gr.10 azzurro cupo n.20 - Sassone 2022 n.12 = €3.500,00 - buona/ottima qualità - tutti Em.D. e/o En.D. e/o A.D. e/o G.Oliva e/o G.Chiavarello e/o **P.V. - Foto** - (68359F) **390,00**

441 ★/⊙ 6 es. gr.10 azzurro cupo n.20 (3 es./★ + 3 es./ann.) - Sassone 2022 n.12 = €8.700,00 - qualità corrente/buona - tutti A.D. e/o G.Oliva e/o Sorani e/o **P.V. - Foto** - (68358F) **700,00**

442 ★ gr.20 grigio ardesia n.21, con ritocco n.R72 - impercettibile traccia di linguella - Sassone 2022 n.13/rit.72 = €4.250,00 - ottima qualità - **P.V. - Foto** - En.D. (cert.1987) - **Foto** - (68360F) **550,00**

443 ★SG 7 es. gr.20 grigio ardesia (tonalità varie) n.21 - Sassone 2022 n.13 = €3.500,00 - buona/ottima qualità - tutti **P.V. - Foto** - (68362F) **390,00**

444 ★/⊙ 6 es. gr.20 grigio ardesia (tonalità varie) n.21 (3 es./★ + 3 es./ann.) - Sassone 2022 n.13 = €10.950,00 - qualità corrente/buona - 1 A.D. - 1 En.D. - tutti **P.V. - Foto** - (68361F) **850,00**

445 ⊙ gr.1/2 I tav. c.Napoli arancio n.1, ben marginato ma con minimo punto chiaro in alto visibile solo in trasparenza - Sassone 2022 n.1a = €1.750,00 - ann. a ferro di cavallo - buon aspetto - **P.V. - Foto** - (68336F) **150,00**

446 ⊙ gr.1/2 I tav. c.Palermo arancio n.2, ben marginato ma con leggera piega verticale - Sassone 2022 n.1 = €10.000,00 - ann. a ferro di cavallo - ottimo aspetto - occasione - En.D. - **P.V. - Foto** - (68334F) **400,00**

447 ⊙ gr.1 I tav. I stato bruno ruggine n.5, ben marginato - Sassone 2022 n.3 = €1.750,00 - ann. a ferro di cavallo - ottima qualità - Em.Diena - G.Chiavarello (cert.1977) - A.D. - **P.V. - Foto** - (68337F) **250,00**

448 ⊙ gr.1 I tav. I stato bruno ruggine n.5, con ottimi margini - Sassone 2022 n.3 = €1.750,00 - leggero ann. a ferro di cavallo - ottima qualità - Em.Diena - **P.V. - Foto** - (68338F) **300,00**

449 ⊙ gr.1 I tav. I stato bruno ruggine n.5, coppia con grandi margini - Sassone 2022 n.3 = €3.600,00 - ann. a ferro di cavallo - ottima qualità - A.D. - **P.V. - Foto** - (68339F) **450,00**

450 ⊙ gr.1 I tav. Il stato bruno olivastro n.6b, pos.44 - Sassone 2022 n.3d = €2.500,00 - ann. a ferro di cavallo - buona qualità - A.D. (cert.1966) - **P.V. - Foto** - (68340F) **300,00**

451 ⊙ gr.1 I tav. c.Napoli bruno oliva n.7 - Sassone n.4b - ann. a ferro di cavallo - ottima qualità - A.D. - Russo - **P.V. - Foto** - (68343F) **100,00**

452 ⊙ gr.1 I tav. c.Napoli bruno oliva n.7, pos.11 - Sassone n.4b - leggero ann. a ferro di cavallo - splendido - A.D. - Russo - **P.V. - Foto** - (68344F) **200,00**



440



441



442

443



444



445



446



447



448



449



450



451



452



- 453 ○ coppia gr.1 Il tav. c.Palermo verde oliva grigiastro n.8b - Sassone n.4 - ann. a ferro di cavallo - buona qualità - En.D. - **P.V. - Foto** - (68341F) **120,00**
- 454 ○ 14 es. gr.2 prevalentemente II/III tav. tonalità di colore varie - ann. a ferro di cavallo (notato 1 in azzurro) - buona qualità - alcune firme di perizia - tutti **P.V. - Fweb** - (68350F) **450,00**
- 455 ○ gr.2 Il tav. c.Napoli cobalto n.13d, pos.3/4, coppia con ottimi margini - Sassone n.7b - ann. a ferro di cavallo - ottima qualità - **P.V. - Foto** - (68346F) **270,00**
- 456 ○ gr.2 Il tav. c.Napoli cobalto scuro n.13e, pos.11, BDF a sinistra - Sassone n.7c - ann. a ferro di cavallo - ottima qualità - **P.V. - Foto** - (68347F) **450,00**
- 457 ○ 14 es. gr.2 III tav. tonalità di colore varie - ann. a ferro di cavallo - qualità corrente/buona - tutti periziati A.D. e/o En.D. e/o L.Ray. e/o Colla e/o Sorani e/o **P.V. - Fweb** - (68351F) **350,00**
- 458 ○ 12 es. gr.2 tav. e tonalità di colore varie - ann. a ferro di cavallo - qualità mista - molti con firme di perizia - **Fweb** - (68352F) **240,00**
- 459 ○ 21 es. gr.2 tav. e tonalità di colore varie - ann. a ferro di cavallo - buona/ottima qualità - ottimo lotto anche per studio - molti con firme di perizia - **Fweb** - (68353F) **1.000,00**
- 460 ○ gr.2 III tav. c.Napoli azzurro vivo n.15a, pos.29, con margine superiore intaccato - Sassone n.8c - ann. a ferro di cavallo in rosso - non comune - **P.V. - Foto** - (68349F) **70,00**
- 461 ○ gr.5 I tav. carminio scuro n.17a - Sassone 2022 n.9b = €1.750,00 - ann. a ferro di cavallo - ottima qualità - En.D. (cert.1992) - **P.V. - Foto** - (68354F) **260,00**
- 462 ○ gr.5 I tav. rosa carminio n.17b, ben marginato su 3 lati e perfetto a destra - Sassone 2022 n.9 = €1.400,00 - ottimo ann. a ferro di cavallo - En.D. - **P.V. - Foto** - (68356F) **150,00**
- 463 ☒ lettera diretta a Messina affr. per gr.2 con due es. del gr.1 I tav. I stato, il primo bruno ruggine intenso n.5a (pos.8), il secondo bruno ruggine n.5 (pos.16) con grande ritocco n.R16, entrambi di ottima qualità - Sassone 2022 n.3a + n.3/rit.16 = €130.000,00 - ann. a ferro di cavallo che lascia scoperta l'effigie del Re - bollo di arrivo al verso dell'8.2.1859 - lettera mancante delle ripiegature laterali - le affr. con questo grande ritocco sono estremamente rare; in combinazione con l'1 grano normale è considerata unica - ha fatto parte dell'esposizione internazionale delle 100 rarità "MonacoPhil 2019" - Em.Diena - A.Diena - cert.Giorgio Colla (2003) - En.Diena (cert.1984) - Russo - **Paolo Vaccari** (cert.2023) - **Foto anche in copertina** - (68628F) **20.000,00**

- 464 △ Italia - da Palma (Agrigento) con c.15 tipo Sardegna n.29 - Sassone n.11 - ann. a cerchio del 28.?.1863 (p.R1) - ottima qualità - **P.V. - Foto** - (68364F) **450,00**



GRANDUCATO DI TOSCANA



- 465 ★SG prova di stampa - 1851 - cr.1 carminio su c.bianca senza fil. n.13PR - Sassone n.P4 - buona qualità - M.Raybaudi (cert.1999) - **P.V. - Foto** - (68365F) **80,00**
- 466 ○ s.2 scarlatta su c.azzurra n.4, con margini da perfetti a sfiorati - Sassone 2022 n.3 = €16.000,00 - leggero ann. a penna - En.Diena (cert.1983) - **Foto** - (67977F) **900,00**
- 467 ○ cr.6 azzurro scuro su c.azzurra n.13 - Sassone n.7c - ann. a sbarre - ottima qualità - Em.D. - **P.V. - Foto** - (64792F) **180,00**



- 468 ★ q.1 nero su c.grigiastro n.15 - Sassone 2022 n.1 = €32.000,00 - leggera linguella - ottima qualità - proviene dall'ex coll. Re Carol di Romania - Em.D. - A.D. - G.Oliva - En.Diena (cert.1898) - **P.V.** (cert.2003) - **Foto anche in copertina** - (68366F) **7.400,00**





- 469 ○ q.1 nero su c.grigiastria n.15, margini perfetti - Sassone 2022 n.1 = €2.750,00 - leggero ann. a penna - M.Raybaudi (cert.1994: "ottimo stato") - timbrino A.Reddersen - **P.V. - Foto** - (67975F) **350,00**
- 470 ○ s.1 bistro arancio su c.grigiastria n.16, con 3 buoni margini e sfiorato in alto - Sassone 2022 n.2d = €3.250,00 - pesante ann. a banderuola di Firenze - M.Raybaudi (cert.1994: "ottimo stato") - **P.V. - Foto** - (67976F) **270,00**
- 471 ○ cr.1 carminio bruno su c.grigiastria n.19 - Sassone n.4e - ann. "P.D." - ottima qualità - **P.V. - Foto** - (64794F) **80,00**
- 472 ○ cr.2 azzurro chiaro su c.grigiastria n.20 - Sassone n.5 - ann. a sbarre - ottima qualità - En.D. - R.D. - **P.V. - Foto** - (64795F) **100,00**
- 473 ○ cr.4 verde su c.grigiastria n.23, con grandi margini - Sassone n.6 - ottima qualità - En.D. - **P.V.** - timbrino Asinelli - **Foto** - (68369F) **180,00**
- 474 ○ cr.4 verde su c.grigiastria n.23, con dif. originale di cliché in alto a sinistra - Sassone n.6 - non comune - ottima qualità - Bottacchi - **P.V. - Foto** - (68367F) **200,00**
- 475 ○ cr.9 bruno violaceo chiaro su c.grigia azzurrata n.28, con ampi margini che mostrano parte dell'es. a sinistra - Sassone n.8c - ann. leggero - ottima qualità - G.Bolaffi - **P.V. - Foto** - (68708F) **200,00**
- 476 ✉ lettera con testo da Firenze a Modena dell'1.4.1853 con cr.4 verde azzurro su c.azzurra n.10, margini da ampi a rasente a destra - Sassone n.6a - ann. a sbarre con a lato cerchio di Firenze - bollo di arrivo al verso - **P.V. - Foto** - (67212F) **190,00**
- 477 ✉ da Firenze a Vicenza del 4.6.1855 con cr.6 ardesia su c.grigiastria n.26, margini da ampi a perfetto a sinistra - Sassone n.7 - ann. a banderuola di Firenze con a lato "P.D." - bollo di arrivo al verso - mancanza nella busta in concomitanza dell'indirizzo - A.D. - **P.V. - Foto** - (67213F) **180,00**



- 478 ★ q.1 nero su c.bianca n.30, con impercettibile traccia di linguella - Sassone 2022 n.10 = €3.500,00 - buona qualità - A.D. - **P.V.** (cert.2023) - L.Raybaudi (cert.1978) - **Foto** - (62612F) **500,00**
- 479 ○ q.1 nero su c.bianca n.30, ben marginato - Sassone n.10 - ann. leggero a data - ottima qualità - En.D. - Bottacchi (cert.2022) - **P.V. - Foto** - (68370F) **280,00**
- 480 ○ s.1 ocra su c.bianca n.31, con margini da perfetti a sfiorato a sinistra in basso - Sassone 2022 n.11 = €12.000,00 - ann. molto leggero - buon aspetto - raro - Em.Diena - G.Oliva - En.Diena (cert.1977) - **P.V.** (cert.2023) - **Foto** - (67979F) **1.200,00**
- 481 ✉ lettera con testo da Livorno a "Genova per Tunisi" del 9.12.1857 - ann. a banderuola "Livorno 9 Dic. 1857" con a lato "Via di Sarzana" + tasse + in arrivo d.c. "Tunisi Poste Sarde 14 Dic. 57" - al verso bolli di Genova e Cagliari - interessante insieme - buona qualità - **Foto** - (67214F) **100,00**
- 482 ✉ lettera con testo da Livorno a Napoli del 5.5.1857 con cr.4 verde su c.grigia n.23 - Sassone n.6 - ann. a banderuola di Livorno con a lato tassa "13" manoscritta - al verso in arrivo d.c. "Napoli 7 Mag. 1857" - interessante insieme - buona qualità - G.Chiavarello - L.Raybaudi - Sorani - **P.V. - Foto** - (67215F) **240,00**



• LE AGGIUDICAZIONI SONO SENZA SPESE PER COMMISSIONI D'ASTA
 • NO BUYERS' PREMIUM



- 483 ○ Governo della Toscana - cr.9 bruno lillaceo n.37, con tre ottimi margini e leggermente intaccato in alto a destra - Sassone 2022 n.16 = €12.000,00 - ann. molto leggero - buon aspetto - raro - En.Diena (cert.1989: "perfetto") - G.Oliva - **P.V.** (cert.2023) - **Foto** - (67980F) **1.200,00**
- 484 ○ Governo della Toscana - c.1+5+10+20+40+80 n.38+39+41+45+46+47 - Sassone 2022 n.17-22 = €5.520,00 - nell'insieme buona qualità - c.40 A.D. - c.80 En.D. - tutti **P.V.** - **Foto** - (68371F) **500,00**
- 485 ○ Governo della Toscana - c.1 violetto bruno n.38 - Sassone n.17 - ann. a sbarre - ottima qualità - En.D. - **P.V.** - **Foto** - (57855F) **150,00**
- 486 △ Governo della Toscana - c.1 violetto scuro n.38, striscia di 3 con parte di es. laterali - Sassone 2022 n.17c = €5.000,00 - ann. p.c. di Siena - ottima qualità - A.D. (cert.1967) - En.D. (cert.1983) - **P.V.** (cert.2023) - **Foto** - (68372F) **900,00**
- 487 ○ Governo della Toscana - c.10 bruno n.41 - Sassone n.19 - ottimi margini e ann. leggero - ottima qualità - A.D. - **P.V.** - **Foto** - (68373F) **80,00**
- 488 ○ Governo della Toscana - c.10 bruno n.41 - Sassone n.19 - buoni margini e ann. a penna dell'epoca - ottima qualità - **P.V.** - **Foto** - (68374F) **60,00**
- 489 ○ Governo della Toscana - c.10 bruno scuro n.41, striscia di 3 perfetta - Sassone n.19b - ann. p.c. di Firenze in azzurro - En.D. - **P.V.** - **Foto** - (68375F) **160,00**
- 490 ○ Governo della Toscana - c.20 azzurro grigio verdastro chiaro n.44, con ampi margini che mostrano parte dell'es. a sinistra e linea di riquadro verticale a destra - Sassone n.20f - ottima qualità - En.D. - Bottacchi - **P.V.** - **Foto** - (68376F) **270,00**
- 491 ○ Governo della Toscana - c.20 azzurro n.45 - Sassone n.20 - ottima qualità - En.D. - **P.V.** - **Foto** - (64803F) **100,00**
- 492 ★ Governo della Toscana - c.40 carminio cupo n.46, ben marginato su 3 lati e leggermente intaccato a destra - Sassone 2022 n.21c = €48.000,00 - molto fresco - raro - En.Diena (cert.1991: "perfetto") - **P.V.** (cert.2023) - **Foto** - (67981F) **2.400,00**
- 493 △ Governo della Toscana - c.80 bistro carnicino n.47, ben marginato - Sassone 2022 n.22a = €3.000,00 - ann. p.c. "Livorno 26 Mar. 60" - raro es. - ottima qualità - A.D. - G.Bolaffi - **P.V.** - **Foto** - (68377F) **450,00**
- 494 ○/★ q.1 nero su c.bianca n.30 (ann. leggero), M.Raybaudi (cert.1991) + cr.4 verde su c.bianca n.35 (★), En.Diena (cert.1990) + Governo della Toscana c.1 bruno lilla n.38 (ann. leggero), M.Raybaudi (cert.1993) + c.80 bistro carnicino n.47 (ann.), En.D. (cert.1988) - Sassone 2022 n.10+14+17b+22 = €25.350,00 - margini da regolari a intaccati - qualità mista - **Foto** - (67978F) **900,00**
- 495 ○/△ 19 es. (2 coppie) em. e ann. vari - qualità mista (lievi dif.) - buon valore di cat. - 1 A.D. - 3 En.D. - **Fweb** - (68378F) **250,00**
- 496 ✉ Governo della Toscana - lettera con testo da Arezzo a Livorno del 22.2.1860 con c.10 bruno n.41, ben marginato - Sassone n.19 - ann. a 3 sbarre - interessante insieme - bollo di arrivo al verso - **P.V.** - **Fweb** - (64809F) **70,00**
- 497 ✉ Governo della Toscana - da Modigliana a Firenze del 10.3.1860 con c.10 bruno n.41, ben marginato su 3 lati e rasente a destra in basso - Sassone n.19 - ann. d.c. "Modigliana 10 Mar. 1860" (p.8) - bollo di arrivo al verso - **P.V.** - **Fweb** - (64808F) **110,00**
- 498 ✉ Governo della Toscana - da Firenze a Venezia del 22.2.1860 con c.20 azzurro grigio verdastro chiaro n.44, con 2 ottimi margini e 2 leggermente intaccati - Sassone 2022 n.20c = €2.200,00 - resta comunque una piccola lettera assai interessante per il "P.D.", la tassa "10" e la data - al verso p.c. "Milano 25 Feb. 60" + in arrivo p.c. "Venezia 27/2" - **P.V.** - **Foto** - (68379F) **250,00**
- 499 ✉ Italia - piccola lettera da Pontassieve a Bologna del 28.5.1866 in tariffa militare da c.10 con c.10 n.53 - Sassone n.T17 - ann. numerale a punti "1768" con a lato d.c. grande - bollo di arrivo al verso - lettera restaurata nella parte sinistra ma f.llo non particolarmente danneggiato - **P.V.** - **Fweb** - (68380F) **20,00**





500

RISORGIMENTO

- 500 ✉ da Gargnano a Toscolano del 22.6.1859 con testo interno, con s.5 Il tipo n.30 - Sassone n.30 - ann. 4C "Gargnano 22/6" + al verso "Toscolano 22 Giu." in arrivo - insieme assi raro - relazione storico postale M.Mentaschi (2011: "Non mi sono note altre lettere spedite dall'ufficio postale di Gargnano, affr. con f.lli austriaci, dopo la temporanea occupazione italiana del 20.6.1859") - **Paolo Vaccari** (cert.2021) - **Foto** - (63072F) **3.600,00**
- 501 ✉ da Verona a Zevio del 17.11.1866 con p.c. "Verona 17/11" con a lato bollo risorgimentale con stemma sabauda al centro + in arrivo al verso p.c. di Verona in pari data ma di tipo diverso - interessante e raro insieme - **P.V.** - **Fweb** - (64832F) **80,00**



VISIONE DEI LOTTI

MILANO
HOTEL NH MILANO TOURING
giovedì 20 aprile 2023 - ore 10:00-19:00

VIGNOLA
da martedì 12 aprile a sabato 6 maggio 2023
si riceve solo su appuntamento

(informazioni a pag.5 e a pag.10)



**DIFENDI LA CULTURA!
DIFENDI LA TUA PASSIONE!
DIVENTA SOCIO**
DELL'ISTITUTO DI STUDI STORICI POSTALI
"Aldo Cecchi" ODV
www.issp.po.it

40 euro

QUOTA SOCIALE ANNUALE

Per bonifici e versamenti:

Iban

IT.09A0.3069.2153.1100.00

Destina il tuo
5x1000

all'Istituto di studi storici postali.
Basta segnare il nostro codice fiscale

01877640480

nell'apposita casella della dichiarazione dei redditi

Scopri tutte le pubblicazioni

UNIFICATO®



cartacee e digitali
sul nuovo sito www.unificato.it



Per ORIENTARTI nel MONDO del COLLEZIONISMO

GF-UNIFICATO

www.unificato.it info@unificato.it

Per informazioni: ☎ +39 02 877139 • ✉ info@unificato.it • 📍 Via Cascina Venina 20 B - 20057 Assago (MI)

Seguici sui nostri canali social:

[f @unificato](https://www.facebook.com/unificato) [t @unificatolt](https://www.twitter.com/unificatolt) [i @unificato.it](https://www.instagram.com/unificato.it) [in @unificato](https://www.linkedin.com/company/unificato)



502



503



504

ITALIA REGNO

Re Vittorio Emanuele II

- 502 ★★ Province Napoletane - non emessi - serie tipologica 5 val. n.1-5, in blocchi di 4 - Sassone n.1-5 - ottima qualità - **P.V.** - **Foto** - (68390F) **350,00**
- 503 ★★ Province Napoletane - serie tipologica 8 val. n.6-13 - Sassone n.17-24 - ottima qualità - t.1/2 En.D. - **P.V.** (cert.2023) - **Foto** - (68391F) **900,00**
- 504 ★★ Province Napoletane - serie tipologica 8 val. n.6-13 - Sassone n.17-24 - ottima qualità - **P.V.** (cert.2023) - **Foto** - (68392F) **900,00**



505

- 505 ★ c.10 bistro giallastro n.22a, ben dent. - Sassone 2022 n.1 = €8.000,00 - discreto es. con lieve grinza naturale al verso nell'angolo inferiore sinistro - Em.D. - R.Diena (cert.1994: "l'es. ha gomma originale ed è perfetto; presenta una grinza naturale nell'angolo inferiore sinistro") - **Foto** - (67982F) **900,00**
- 506 ★ c.40 rosa n.24a - Sassone n.3d - qualità corrente - A.D. - **P.V.** - **Fweb** - (62919F) **60,00**
- 507 △ 19 es. em.1862-1877 su 11 frammenti - ann. vari - buona qualità - **Fweb** - (68399F) **75,00**
- 508 ☒ lettera da Oria a Napoli del 4.12.1862 con c.10 bistro giallastro n.22a, isolato e di ottima qualità - Sassone n.1 - ann. p.c. "Oria 4 Dec. 62" ripetuto a lato - bollo di arrivo al verso - data assai interessante per questo f.llo, per di più in uso isolato - En.D. - **P.V.** - **Foto** - (64837F) **200,00**
- 509 ☒ 2 lettere del 1862: una con c.10 bistro giallastro n.22a, l'altra con c.20 indaco n.23, con testo - Sassone 2022 n.1+2 = €1.950,00 - bolli di transito e/o di arrivo al verso - qualità corrente - **Fweb** - (67983F) **140,00**



508

511

- 510 ☒ 8 lettere/buste epoca 1862-1877 con affr. varie - interessante insieme - qualità mista - notata 1 lettera con c.20 su c.15 III tipo con varietà Sassone n.25h G.Chiavarello/L.Raybaudi - **Fweb** - (64840F) **120,00**
- 511 ☒ busta da Milano a Padova del 7.8.(1862?) con c.40 rosso carminio n.24 - Sassone n.3 - ann. p.c. di Milano con a lato "P.D." (ripetuto anche al verso) - buona qualità - **Foto** - (68551F) **100,00**
- 512 ☒ giornale completo "Il Corriere Siciliano" (Palermo, anno II - giovedì, 13.2.1862 - n.37) per Castellbuono con Sardegna Stampati c.1 n.68 - Sassone n.19 - ann. p.c. "Palermo 13 Feb. 62" - qualità corrente - **Fweb** - (68401F) **60,00**



513



514

- 513 ★★ c.15 tipo Sardegna celeste latteo n.27a - Sassone n.11d - ottima qualità - A.D. - **P.V. - Foto** - (64841F) **250,00**
- 514 ★★ c.15 litografato I tipo n.32, ben marginato - gomma screpolata (raro) - Sassone 2022 n.12 = €3.000,00 - qualità corrente - cert.A.Cerruti (2001) - **Foto** - (67985F) **250,00**
- 515 ★/★sg Saggi De La Rue n.159 - coppie non dent. del c.1, c.5, c.10, c.15, c.30, c.40 e c.60 (★) + L.2 dent. (★sg) - tutti con soprast. "SAGGIO" - qualità corrente - **Fweb** - (67984F) **150,00**



516

- 516 ★/★★ Prove d'archivio - c.30/TO non dent. (★) + c.60/TO non dent. (★★) - Sassone n.P19+P21 - ottima qualità - R.D. (cert.2021) - **Foto** - (68394F) **90,00**



517



518

- 517 ★ c.10/TO giallo ocra n.53, ben centr. e con traccia di linguella molto leggera - Sassone 2022 n.T17 = €6.000,00 (discreta centr.) - buona qualità - Fiecchi - G.Oliva - M.Raybaudi (cert.1991) - **P.V.** (cert.2023) - **Foto** - (67986F) **600,00**
- 518 ★ c.30/DLR bruno n.59, ben dent. - Sassone 2022 n.T19 = €6.000,00 (mediocre centr.) - qualità corrente - A.D. - En.D. (cert.1987) - **P.V.** (cert.2023) - **Foto** - (67987F) **500,00**



519

- 519 ★★ c.60/DLR lilla n.69, blocco di 4 ADF ben dent. - Sassone 2022 n.L21 = €6.000,00 (discreta centr.) - buona qualità - En.D. (cert.1988) - R.D. (cert.2014) - **P.V.** (cert.2020) - **Foto** - (65195F) **600,00**
- 520 ★★ c.60/DLR lilla n.69, blocco di 4 ben dent. - Sassone 2022 n.L21 = €2.000,00 - qualità corrente - A.D. - **P.V. - Fweb** - (65196F) **200,00**

- 521 △ c.15 litografato I tipo n.32 + Sardegna c.10 bistro n.42, entrambi ben marginati - Sassone n.12+14E - ann. p.c. "Portoferraio 13 Apr. 63" - interessante affr. mista - ottima qualità - **P.V. - Fweb** - (68395F) **70,00**
- 522 ✉ parte di lettera da Napoli del 3.6.1863 (dal riscontro interno) alla Francia con c.40 rosso carminio n.24, BDF a sinistra - Sassone n.3 - ann. numerale a punti "2240" di Marsiglia con a lato "P.D." - buona qualità - **P.V. - Fweb** - (67216F) **70,00**
- 523 ✉ lettera da Livorno a Genova del 24.5.1863 con c.15 tipo Sardegna azzurro n.29 - Sassone n.11 - ann. "C - Via di Mare" - bollo di arrivo al verso - buona qualità - **P.V. - Fweb** - (68402F) **60,00**
- 524 ✉ 2 lettere da S.Angelo Lombardo: una del 2.5.1863 per Napoli con c.15 tipo Sardegna n.29, l'altra del 25.7.1863 per Castellammare di Stabia con c.15 litografato n.32 - Sassone n.11+12 - ann. d.c. ripetuto a lato (p.5/4) - bolli di arrivo al verso - ottima qualità - entrambe L.Raybaudi e **P.V. - Fweb** - (68403F) **50,00**
- 525 ✉ lettera con testo da Narni ad Amelia del 25.4.1863 con c.15 litografato I tipo n.32 - Sassone n.12 - ann. a griglia (losanga) con a lato d.c. "Narni (Umbria) 25 Apr. 63" (p.8) - bollo di arrivo al verso - ottima qualità - A.D. - **P.V. - Foto** - (68552F) **180,00**
- 526 ✉ lettera con testo da Reggio E. a Mantova del 17.7.1863 affr. per c.25 con c.15 litografato II tipo n.33 (ottima qualità) + Sardegna c.10 bistro n.42 (con taglio in alto) - Sassone n.13+14E - bollo di arrivo al verso - buon aspetto - **Fweb** - (67217F) **40,00**
- 527 ✉ lettera con testo da Pontita a Milano del 21.7.1863 con c.15 litografato II tipo n.33 - Sassone n.13 - ann. d.c. grande "Pontita 7 Lug. 63" (p.8) - bolli di transito e arrivo al verso - raro insieme - buona qualità - **Foto** - (68553F) **150,00**
- 528 ✉ circolare a stampa da Genova a Modena del 17.12.1863 affr. per c.2 con coppia c.1/DLR verde grigio chiaro n.35, BDF - Sassone 2022 n.L14 = €650,00 - bollo di arrivo al verso - primo mese d'uso - buona qualità - **Foto** - (68554F) **130,00**
- 529 ✉ lettera con testo da Morcone a Campobasso del 24.12.1863 con c.5+10/DLR n.46+50 - Sassone n.L16+L17 (entrambi con dent. in parte sforbiciata) - ann. circolare "Morcone 24 Dic. 1863" - bollo di arrivo al verso - rara combinazione nel primo mese d'uso - **Fweb** - (68561F) **100,00**

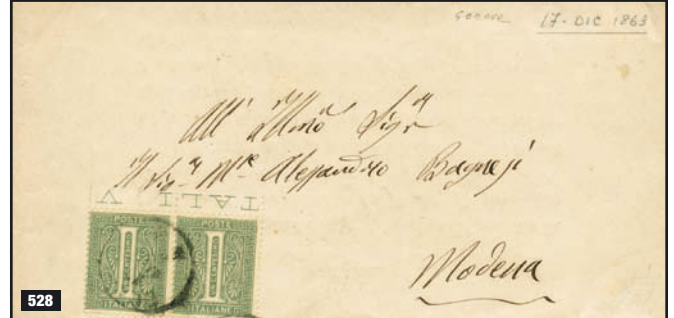
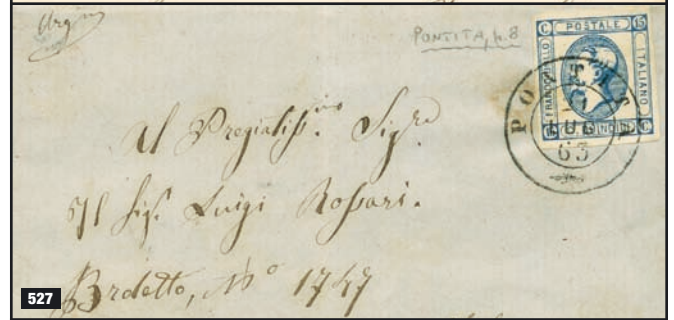

- 530 ☒ 8 buste/lettere (4 con testo) con affr. e date varie (anche interessanti) - epoca 1863-1874 - buona qualità - **Fweb** - (68404F) **150,00**
- 531 ☒ 9 lettere/buste (7 con testo) epoca 1863-1864 tutte con c.15/DLR/1863 con varietà di dent. o date infrequenti o altro di interessante - in genere buona qualità - 1 M.Raybaudi - 1 L.Raybaudi - **Fweb** - (64844F) **60,00**
- 532 ☒ lettera con testo da Sinalunga a Pescia del 13.12.1863 con c.15/DLR celeste chiaro n.57 - Sassone n.L18 - ann. d.c. grande "Sinalunga 13 Dic." (p.6) - bolli di transito e arrivo al verso - primo mese d'uso - buona qualità - **Foto** - (68555F) **70,00**
- 533 ☒ lettera da Brescia a Salò del 20.12.1863 con c.15/DLR celeste chiaro n.57 - Sassone n.L18 - ann. p.c. "Brescia 20 Dic. 63" - bollo di arrivo al verso - primo mese d'uso - qualità corrente - **Fweb** - (68556F) **40,00**
- 534 ☒ lettera con testo da Ostuni a Melpignano del 26.12.1863 con c.15/DLR celeste chiaro n.57 - Sassone n.L18 - ann. circolare "Ostuni 26 Dic. 1865" - al verso p.c. "Martano 28 Dec. 63" - primo mese d'uso - buona qualità - L.Raybaudi - **Fweb** - (68557F) **50,00**
- 535 ☒ lettera con testo da Massa Marittima a Follonica del 3.5.1864 con c.5/DLR n.46 - Sassone n.L16 - ann. p.c. "Massa Marittima 3 Mag. 64" ripetuto a lato - non essendo una circolare ma una lettera con testo, non venne tassata! - bollo di arrivo al verso in pari data - ottima qualità - **P.V. - Foto** - (68405F) **100,00**
- 536 ☒ lettera con testo da Ferrara a Bologna del 7.7.1864 affr. per c.15 con c.5/DLR grigio verde n.46, striscia di 3 - Sassone n.L16 - ann. p.c. - bollo di arrivo al verso - buona qualità - **Fweb** - (68562F) **60,00**
- 537 ☒ lettera con testo da Paola a Napoli del 13.10.1864 con c.5+10/DLR n.46+50 - Sassone n.L16+L17 - ann. circolare "Paola 13 Ott. 1864" - bollo di arrivo al verso - ottima qualità - L.Raybaudi - **Fweb** - (68563F) **40,00**
- 538 ☒ busta da Correggio a Venezia dell'11.6.1864 con c.10+15/DLR n.50+56 - Sassone n.L17+L18 - ann. d.c. "Correggio (Emilia) 11 Giu. 64" con a lato due "P.D." (tipi diversi) - vari bolli di transito e arrivo al verso - insieme non comune - buona qualità - **P.V. - Foto** - (68566F) **70,00**
- 539 ☒ lettera con testo da Napoli a "Pescara per Castellammare" del 31.12.1864 con c.15/DLR n.56 - Sassone n.L18 - ann. p.c. "Napoli 31 Dic. 64 12M" ripetuto a lato (ultimo giorno della tariffa da 15 centesimi) - bollo di arrivo al verso poco leggibile - ottima qualità - **P.V. - Foto** - (64845F) **130,00**
- 540 ☒ lettera con testo da Castelnuovo Levante a Spezia del 16.7.1864 con c.15/DLR celeste n.56 (dif. nell'angolo inferiore destro) - Sassone n.L18 - ann. d.c. "Castelnuovo Levante C. 16 Ago. 64" (p.7) - bolli di transito e arrivo al verso - insieme non comune - L.Raybaudi - **Fweb** - (68564F) **40,00**
- 541 ☒ lettera da Torricella a Campobasso del 29.8.1864 con c.15/DLR celeste n.56 - Sassone n.L18 - ann. d.c. "Torricella 29 Ago. 64" (p.6) - bolli di transito e arrivo al verso - buona qualità - G.Chiavarello - **Fweb** - (68565F) **70,00**
- 542 ☒ lettera con testo da Chiusi (Città) a Genova dell'8.1.1864 con c.15/DLR celeste chiaro n.57 (minimo dif. nell'angolo in alto a destra) - Sassone n.L18 - ann. p.c. "Chiusi (Città) 8 Gen. 1864" ripetuto a lato (raro ann. non cat. su DLR) - al verso in arrivo p.c. "Genova 9 Gen. 64" - S.Wolf (cert.1996) - **Foto** - (68558F) **100,00**
- 543 ☒ lettera da Napoli a Catanzaro del 19.10.1864 con c.15/DLR celeste chiaro n.57 - Sassone n.L18 - ann. p.c. "Napoli 19 Ott. 64" con a lato tassa manoscritta "3" + "Francobollo Insufficiente" rosso - bollo di arrivo al verso - **P.V. - Foto** - (68559F) **60,00**
- 544 ☒ lettera con testo da Genova a Torino del 12.1.1864 con c.15/DLR celeste chiaro n.57 - Sassone n.L18 - ann. "Ambulante Genova-Torino (1) 12 Gen. 64" - bollo di arrivo al verso - qualità corrente - **Fweb** - (68560F) **40,00**





545

- 545 ★ 2 es. c.20 su c.15 III tipo n.82 - Sassone n.25 - ben centr. e traccia di linguella praticamente invisibile - buona qualità - il primo es. Sorani, il secondo En.D. - entrambi **P.V.** - **Foto** - (64846F) **200,00**
- 546 ★/★sg c.20 su c.15 III tipo n.82, discreta dent./centr. - Sassone 2022 n.25 = €500,00 (★) - probabilmente rigommato - si vende senza reclami - A.D. - **Fweb** - (68396F) **50,00**
- 547 ☒ circolare a stampa da Lecce a Specchia Gallone del 23.12.1865 con coppia c.1/DLR verde grigio chiaro n.35 - Sassone n.L14 - ann. d.c. - al verso ann. poco leggibile del 26.12.1865 - buona qualità - **Fweb** - (68567F) **30,00**
- 548 ☒ busta da Maranello a Modena del 6.11.1865 con c.5+5/DLR grigio verde n.46 - Sassone n.L16 - ann. p.c. "Modena 6 Nov. 65" con a lato bollo corsivo di collettoria "Maranello" in rosso - bollo di arrivo al verso - insieme non comune - buona qualità - **Foto** - (68568F) **100,00**
- 549 ☒ busta per dispaccio telegrafico raccomandato da Ischia a Napoli del 13.9.1865 con c.10/DLR + due es. c.20 su c.15 I tipo n.50+78 - Sassone n.L17+23 - ann. d.c. "Ischia 13 Set. 65" ripetuto a lato + "Raccomandato" in cartella - al verso bollo di arrivo + parti di ceralacche - interessante insieme - classica piega nella busta che interessa anche il c.10 - qualità corrente - En.D. - **P.V.** - **Foto** - (68409F) **150,00**
- 550 ☒ busta per dispaccio telegrafico raccomandato da Cagliari a Napoli dell'1.2.1865 con c.10+60/DLR n.50+69 - Sassone n.L17+L21 - ann. a cerchio "Cagliari 1 Feb. 65" ripetuto a lato + "Raccomandato" in cartella - al verso bollo di arrivo + ceralacche - raro insieme in tariffa di doppio porto - ottima qualità - L.Raybaudi - **Foto** - (68569F) **450,00**



- 551 ☒ lettera con testo da Bientina a Suvereto del 23.12.1865 con c.20 su c.15 I tipo n.78 - Sassone n.23 - ann. d.c. "Bientina 23 Dic. 65" ripetuto a lato (p.10) - bollo di arrivo al verso - buona qualità - **P.V.** - **Fweb** - (64848F) **80,00**
- 552 ☒ lettera da Montemerano a Siena del 26.9.1865 con c.20 su c.15 Il tipo n.80, con parte di dent. sforbiciata in alto a sinistra - Sassone n.24 - ann. d.c. grande (p.7) - bolli di transito e arrivo al verso - insieme non comune - **P.V.** - **Fweb** - (68571F) **60,00**
- 553 ☒ giornale completo "Il Progresso" (Milano, gennaio 1866) con fascetta affr. con c.1/DLR verde grigio chiaro n.35 - Sassone n.L14 - ann. p.c. Milano "9 Feb. 66" per Crema - insieme non comune - buona qualità - **Foto** - (68572F) **100,00**
- 554 ☒ lettera con testo da Solmona a L'Aquila del 30.7.1866 con c.40/DLR rosa carminio n.64 - Sassone n.L20 - ann. numerale a punti "149" con a lato d.c. - bollo di arrivo al verso - ottima qualità - **P.V.** - **Fweb** - (68573F) **40,00**
- 555 ☒ lettera da Molfetta a Padova dell'8.9.1866 con c.40/TO + c.20 su c.15 I tipo n.66+78 - Sassone n.T20+23 - ann. numerale a punti "106" con a lato d.c. - bollo di arrivo al verso - buona qualità - A.D. - L.Raybaudi - **Fweb** - (68574F) **50,00**
- 556 ☒ lettera da Senigallia a Recanati dell'1.5.1866 con c.20 su c.15 I tipo n.78 - Sassone n.23 - ann. numerale a punti "147" con a lato p.c. "Senigallia 1 Mag. 66" - primo giorno ufficiale d'uso degli ann. numerali - bollo di transito ad Ancona e di arrivo al verso - ottima qualità - lettera pubblicata nel cat. "Annali Numerali Italiani 1866-1889", Vaccari, 2006 - **P.V.** - cert.Bottacchi (2002 - dimenticata la firma) - **Foto** - (68437F) **250,00**

- 557 ✉ lettera da Bari a Foglianise del 29.12.1866 con c.20 su c.15 l tipo n.78, striscia di 3 di buona qualità - Sassone n.23 - ann. numerale a punti con a lato p.c. di Bari - al verso bolli di transito e di Benevento - piccolo rattoppo nella lettera - **Fweb** - (68570F) **80,00**
- 558 ✉ lettera da Sarezzo a Valle Sabbia d'Idro dell'1.11.1866 con c.20 su c.15 III tipo n.82 - Sassone n.25 - ann. numerale a punti "2109" con a lato d.c. (p.8) - al verso bollo di Brescia e altro poco leggibile - buona qualità - **Fweb** - (68575F) **50,00**
- 559 ✉ lettera da Udine a Vienna (Austria) del 4.9.1867 affr. per c.30 con c.20/DLR/1867 + coppia c.5/DLR n.46+85 - Sassone n.L16+L26 - ann. numerale a punti "360" con a lato p.c. + "Debito Italiano Cent." + "Francobollo Insufficiente" - bollo di arrivo al verso - interessante insieme - buona qualità - **Fweb** - (68576F) **60,00**
- 560 ✉ lettera con testo da Livorno a Monterotondo del 16.3.1867, poi rispedita in Francia, con c.20 su c.15 II tipo n.80 - Sassone n.24 - ann. numerale a punti "14" con a lato cerchio di Livorno + "P.D." + "Francobollo Insufficiente" + d.c. rosso di transito francese + tassa + vari bolli al verso - interessante insieme - qualità corrente - **P.V.** - **Fweb** - (64851F) **80,00**
- 561 □ 6 es. c.20/DLR/1867 con soprast. "Saggio" su 6 pagg. del Regio Decreto n.3397 del 2.12.1866 - buona qualità - **P.V.** - **Fweb** - (64131F) **100,00**



562

- 562 ★ c.20/TO/1867 azzurro n.87 - Sassone n.T26 - traccia di linguella praticamente invisibile - buona qualità - Em.D. - A.D. - Fiecchi - **P.V.** - **Foto** - (64852F) **200,00**
- 563 ✉ lettera (con "compte de vente") da Milano a Lione del 17.8.1868 affr. per doppio porto da c.40 con c.30+30/TO + c.20/TO/1867 n.61+87 - Sassone n.T19+T26 - ann. numerale a punti "17" con a lato p.c. + "P.D." + d.c. di instradamento francese in rosso - bollo di transito e arrivo al verso - buona qualità - **Foto** - (68578F) **80,00**
- 564 ✉ busta da Nucetto a L'Aquila del 18.11.1868 con c.40/TO rosa carminio n.67 - Sassone n.T20 - ann. numerale a punti "1566" con a lato d.c. "Nucetto R. 18 Nov. 68" (p.7) - bolli di transito e arrivo al verso - buona qualità - **P.V.** - **Fweb** - (68580F) **50,00**
- 565 ✉ 1 busta da Bagni di Lucca a New York del 14.6.1868 con c.60/TO + c.20/1867/TO (L.Raybaudi) + 1 lettera da Ancona a Londra del 6.2.1870 con striscia di 3 del c.20/1867/DLR + 1 busta da Napoli a Marsiglia del 29.8.1875 con coppia verticale del c.40/TO - tutte con ann. numerali a punti + bolli di arrivo al verso - buona qualità - tutte **P.V.** - **Fweb** - (64853F) **70,00**



563



566



567



568



569



570



571

- 566 ★ Segnatasse c.10 bruno arancio n.2TX - leggera traccia di linguella - Sassone 2022 n.2 = €3.750,00 - qualità corrente - timbrino "EM" - G.Oliva - En.D. (cert.1986: "perfetto") - **Foto** - (67988F) **350,00**
- 567 ★/★sg Segnatasse c.10 bruno arancio n.2TX, ben dent./centr. e molto fresco ma rigommato - Sassone 2022 n.2 = €1.300,00 (★sg) - cert.M.Raybaudi per l'autenticità (2000) - **Foto** - (67989F) **300,00**
- 568 ★★ Segnatasse c.50 ocra e carminio n.14TX - Sassone 2022 n.9 = €2.800,00 - buona qualità - R.D. (cert.1999) - **P.V.** (cert.2016) - **Foto** - (56880F) **600,00**
- 569 ★ Segnatasse L.2 azzurro chiaro e bruno n.21TX - Sassone 2022 n.12 = €6.000,00 - lieve imbrunimento al verso - qualità corrente - En.Diena (cert.1991: "perfetto") - **Foto** - (67990F) **450,00**
- 570 ★★/★sg Segnatasse L.10 azzurro e bruno n.25TX - Sassone 2022 n.14 = €18.000,00 (★★) - qualità corrente - probabilmente rigommato - si vende senza reclami - En.D. (cert.1985: "gomma originale e perfetto") - Fiecchi (cert.1974) - **Foto** - (67991F) **450,00**
- 571 ○ Segnatasse L.10 azzurro e carminio n.26TX, con varietà "cifra fortemente spostata in alto" - Sassone n.28 (varietà non cat.) - ann. di Rocca S.Casciano - qualità corrente - En.D. - Bottacchi (cert.2022: "varietà di stampa della cifra per questo val. a tutt'oggi inedita") - **P.V.** - **Foto** - (68446F) **300,00**
- 572 ✉ lettera non affr. spedita da Gibilterra a Genova l'8.3.1870 (dal riscontro interno) - a destinazione venne tassata per c.70 con cifra "7" assolta con Segnatasse c.10+60 n.2TX+16TX - Sassone n.2+10 - ann. p.c. "Genova 15 Mar. 70" ripetuto al verso + d.c. "Madrid 11 Mar. 70" apposto in transito - ottima qualità - L.Raybaudi - **P.V.** - **Foto** - (68441F) **170,00**
- 573 ✉ piccola busta da Tossicia a Penne con c.2/TO n.43 - Sassone n.T15 - ann. lineare SD "Tossicia" con a lato in corsivo "Isola del Gran Sasso d'Italia" - infrequente uso - bollo di arrivo al verso del 17.12.1870? - buona qualità - **P.V.** - **Fweb** - (68439F) **60,00**
- 574 ✉ piccola lettera da Monzambano a Brescia del 29.11.1870 con due coppie c.5/TO n.48 - Sassone n.T16 - ann. numerale a punti "1500" con a lato d.c. con rosetta (p.5) - bolli di transito e arrivo al verso - buona qualità - **Fweb** - (68582F) **40,00**



572

- 575 ☒ lettera con parte di testo da Livorno a Marsiglia (Francia) del 17.2.1870 con c.60/TO + c.20/DLR/1867 n.71+84 - Sassone n.T21+L26 - ann. numerale a punti "14" con a lato p.c. + "P.D." + d.c. di instradamento francese - bolli di transito e arrivo al verso - ottima qualità - **Fweb** - (68581F) **70,00**
- 576 ☒ piccola busta assicurata con testo interno da Chieti a Napoli del 30.1.1870 con "Valore dichiarato lire cento" affr. per c.40 sino a destino con c.20+20/DLR/1867 n.84 - Sassone n.L26 - ann. numerale a punti "64" con a lato d.c. di Chieti - la lettera godeva di franchigia limitata spettante al mittente per i diritti relativi alla sola lettera semplice, mentre dovevano essere assolti i diritti relativi all'assicurazione (c.10 per ogni L.100 di valore dichiarato) + il diritto di raccomandazione (c.30) - un decreto del 30.6.1864 circoscriveva la franchigia limitata alla sola corrispondenza degli uffici statali relativamente a lettere attenenti al servizio di quell'ente e indicava le pene comminate ai trasgressori; in questo caso il diritto alla franchigia limitata è giustificato dall'indicazione manoscritta "DF.28" - bollo di arrivo al verso - ottima qualità - dettagliata relazione storico postale M.Mentaschi (2021) - **P.V. - Foto** - (68440F) **160,00**
- 577 △ c.10/TO n.54 - Sassone n.T17 - ann. d.c. "Quero 6 Set." (1871?) ben centr. - ann. della provincia di Belluno che risulta essere raro - qualità corrente - **P.V. - Fweb** - (68397F) **60,00**
- 578 ☒ R.Ritorno da Roma per lettera consegnata all'ufficio di St.Denis (Parigi) il 12.11.1871 con c.20/TO/1867 azzurro n.87 - Sassone n.T26 - ann. p.c. "Roma 9 Nov. 71" - bolli di arrivo e "Chargé" al verso - sono noti solo 4 es. di questa ricevuta (1 con f.llo dif.) tutte spedite da Roma - ottima qualità - **Paolo Vaccari** (cert.2022) - **Foto** - (67439F) **1.000,00**
- 579 ☒ lettera con testo da Livorno a Castel del Piano dell'8.11.1871 con c.20/TO/1867 n.87, buona qualità - Sassone n.T26 - ann. numerale a punti "14" con a lato bollo tipo ferroviario in quadrato "Arrivo Livorno 8 Nov. 71 4 S" (p.10) - bolli di transito e arrivo al verso - lettera un po' sciupata - **Foto** - (68583F) **100,00**
- 580 ☒ lettera con testo da Roma a Wohlen (Svizzera) del 27.3.1872 affr. in P.D. con c.30/TO n.61 - Sassone n.T19 - ann. muto a piccoli rombi con a lato p.c. "Roma 27 Mar. 72" (assai raro il c.30 così ann. da Roma) - qualità corrente - L.Raybaudi (cert.1978 - molto esplicativo) - **P.V. - Foto** - (64857F) **100,00**
- 581 ☒ lettera con testo da Genova a Nizza Marittima del 30.12.1872 con c.40/TO + coppia c.20/TO/1867 n.67+87 - Sassone n.T20+T26 - ann. numerale a punti "13" con a lato p.c. + "P.D." e d.c. di instradamento francese entrambi in rosso - bollo di arrivo al verso - combinazione non comune - buona qualità - **Foto** - (68584F) **80,00**
- 582 ☒ lettera da Alassio a Genova del 30.8.1872 con c.20/TO/1867 n.87, buona qualità - Sassone n.T26 - ann. ambulante "Amb.te Ventimiglia-Genova" - bollo di arrivo al verso - lettera ingiallita e con leggere spellature - L.Raybaudi - **Fweb** - (68585F) **50,00**
- 583 ☒ busta da Roma a Muret (Francia) del 17.10.1872 con coppia verticale c.20/TO/1867 n.87 - Sassone n.T26 - ann. numerale a punti "206" con a lato d.c. + "P.D." e d.c. di instradamento francese entrambi in rosso - diverse rispeditzioni in suolo francese - vari bolli di transito e arrivo al verso - interessante - buona qualità - **Fweb** - (68587F) **50,00**



LOTTE INVENDUTE
saranno disponibili
fino al 15 GIUGNO 2023
al prezzo base
(più spese di spedizione)

- 584 ☒ grande busta da Vignola a Roma del 6.4.1873 affr. per L.2 (10 porti) con c.30/TO striscia di 5 + singolo + c.20/TO/1867 n.61+87 - Sassone 2022 n.T19+T26 = €4.500,00 (la sola striscia di 5) - ann. numerale a punti "2441" - bollo di arrivo al verso - affr. molto rara e unica da questo ufficio - ottima qualità - A.D. - R.D. (cert.1993) - **P.V.** (cert.2022) - **Foto** - (67401F) **650,00**
- 585 ☒ lettera da Susa a Lione del 16.6.1873 con c.40/TO n.66 - Sassone n.T20 - ann. numerale a punti "202" con a lato "P.D." + d.c. "Ambulante Torino-Modane 17 Giu. 73" (p.7) + d.c. di instradamento francese in rosso - bollo di arrivo al verso - insieme non comune - ottima qualità - **Fweb** - (68588F) **50,00**
- 586 ☒ lettera da Castelfranco in Miscano (BN) a Napoli con c.20/TO/1867 n.87, ann. numerale a punti con a lato d.c. "Castelfranco in Miscano 2 Dic. 73" - tassata in arrivo perché di doppio porto con Segnatasse c.40 n.12TX - Sassone n.T26+8 - bollo di arrivo al verso - insieme non comune - buona qualità - **Foto** - (68589F) **100,00**



587

- 587 ★★ Ricognizione Postale c.10 ocra arancio n.1RP - Sassone n.1 - ottima qualità - **Foto** - (68514F) **140,00**
- 588 ★ Ricognizione Postale c.10 ocra arancio n.1RP - Sassone n.1 - leggera linguella - ottima qualità - **P.V.** - **Fweb** - (64859F) **90,00**
- 589 ☒ lettera con testo da Città Reale a L'Aquila del 16.2.1875 affr. per c.10 con c.2/TO n.43, striscia di 5 - Sassone n.T15 - ann. numerale a punti "2570" con a lato d.c. "Città Reale 16 Feb. 75" (p.5) + d.c. di Posta in pari data - bolli di transito e arrivo al verso - ottima qualità - **Fweb** - (68591F) **70,00**



584



586

- 590 ☒ giornale completo "Gazzetta di Guastalla" (anno IV - domenica, 29.10.1876 - n.44) con c.1/TO n.36 - Sassone n.T14 - ann. p.c. "Parma 29 Ott. 76" - interessante insieme - buona qualità - **Fweb (sezione)** - (68443F) **70,00**
- 591 ☒ busta non affr. spedita da Firenze a Pontedera per Palaia il 14.11.1876 - a destinazione venne tassata per c.30 con cifra "3" assolta con Segnatasse c.30 n.10TX - Sassone n.7 - ann. d.c. "Palaia 15 Nov. 76" ripetuto al verso + d.c. "Pontedera 15 Nov." apposto in transito - assai infrequente il segnatasse con questo ann. - buona qualità - **P.V.** - **Fweb** - (68442F) **70,00**
- 592 ☒ busta da Firenze a Lanark (Gran Bretagna) del 10.1.1877 con c.10/TO (dif. nell'angolo superiore sinistro) + c.20/TO/1867 n.53+87 - Sassone n.T17+T26 - ann. numerale a sbarre "174" (tipo sperimentale) + cerchio "Firenze Ferrovia 10.1.77" (p.10) entrambi ripetuti - bollo di arrivo al verso - raro ann. e combinazione non comune - qualità corrente - **Fweb** - (68594F) **90,00**
- 593 ☒ lettera da Genova a Tunisi del 19.7.1877 con c.10/TO + c.20/TO/1867 n.53+87 - Sassone n.T17+T26 - ann. numerale a sbarre "180" con a lato cerchio "Genova Ufficio del Porto 19 Lug. 77" - bolli di transito e arrivo al verso - combinazione non comune - buona qualità - **Foto** - (68595F) **100,00**
- 594 ☒ lettera con testo da Genova a "Marianopoli (Mar d'Aroff)" (Mariupol - Ucraina) del 9.11.1877 con c.30/TO n.61 - Sassone n.T19 - ann. numerale a sbarre "13" con a lato cerchio "Genova 9.11.77" - bolli di transito e arrivo al verso - rara destinazione - ottima qualità - **Foto** - (68596F) **150,00**
- 595 ☒ lettera con testo da Novate a Chiavenna dell'8.3.1877 con c.20/TO/1867 n.87 - Sassone n.T26 - ann. numerale a punti "1562" con a lato d.c. "Novate-Sondrio 8 Mar. 77" - infrequente bollo - qualità corrente - **P.V.** - **Fweb** - (68444F) **40,00**
- 596 ☒ busta da Milano per città dell'8.11.1877 con c.10/1877 n.90 - Sassone n.27 - ann. numerale a sbarre "181" con a lato grande cerchio "Milano Ferrovia 8.11.77" - bollo di arrivo al verso - interessante tariffa per città - buona qualità - **P.V.** - **Fweb** - (68445F) **40,00**



593



594

597 ✉ raccomandata da Modena a Genova del 12.4.1878, poi rispedita a Modena, con c.40/TO + c.10/1877 n.67+90 - Sassone n.T20+27 - ann. numerale a sbarre + cerchio di Modena + "Raccomandato" - al verso ceralacche + "Genova 13.4.78" + "Modena 20.4.78" in arrivo - non comune rispeditura - buona qualità - **Fweb** - (68592F) **70,00**

Re Umberto I



598

598 ★ Servizio di Stato "2 C" su L.0,02 con soprast. capovolta n.95SC - Sassone n.29b (non quotato) - cert.Bottacchi (2022: "l'es., che presenta una minima imperfezione e, allo stato di nuovo, rappresenta un rarissimo caso di questa "classica" varietà di soprast., è originale, con gomma spuria") - **P.V.** (cert.2023) - **Foto** - (68398F) **1.900,00**

599 ✉ lettera da Lecco per città del 19.6.1878 con Vitt.Em.II c.1+2/TO + Servizio di Stato c.2 su L.0,30 (dif. nell'angolo superiore sinistro) n.36+43+98 - Sassone n.T14+T15+32 - ann. numerale a sbarre "97" con a lato cerchio "Lecco 19.6.78" - insieme non comune - En.D. - **Fweb** - (68597F) **60,00**

600 ✉ busta da Milano a Pavia del 25.10.1878 con Vitt.Em.II c.10/1877 n.90 - Sassone n.27 - ann. numerale a sbarre "181" con a lato cerchio di Milano Ferrovia - indirizzata al "Capo Calzolaio al Distretto Militare" - curiosa riduzione tariffaria - bollo di arrivo al verso - buona qualità - **P.V.** - **Foto** - (68452F) **90,00**



601

601 ★★ c.20 arancio n.105, coppia BDF in alto - Sassone 2022 n.39 = €3.000,00 (singoli con discreta centr.) - ottima qualità - **P.V.** (cert.2023) - **Foto** - (68512F) **600,00**



602

602 ★★ L.2 vermiglio n.109, blocco di 12 - Sassone 2022 n.43 = €3.000,00 (singoli con discreta centr.) - leggermente aperto al centro nella prima fila - buona qualità - **Foto** - (68513F) **400,00**



603

603 ○ c.30 bruno n.107 - Sassone 2022 n.41 = €4.500,00 - ann. numerale a sbarre "206" di Roma - buona qualità - Em.Diena - A.D. (cert.1954) - **P.V.** (cert.2023) - **Foto** - (67992F) **500,00**

604 ✉ lettera da Torino a Trento del 25.1.1879 con Vitt.Em.II c.10+20/1877 n.90+93 - Sassone n.27+28 - ann. numerale a sbarre "189" con a lato cerchio "Torino Ferrovia 25.1.79" - combinazione non comune - ottima qualità - **Fweb** - (68598F) **70,00**

605 ✉ busta da Suelli a Cagliari del 18.11.(1879?) con c.20 arancio n.105, ben dent. - Sassone n.39 - ann. corsivo - bollo di arrivo al verso - interessante insieme - Giulio Bolaffi - **P.V.** - **Foto** - (65209F) **70,00**

606 ✉ busta da Pavone del Mella a Innsbruck (Tirolo/Austria) del 26.2.1882 con c.5+20/1879 n.103+105 - Sassone n.37+39 - ann. corsivo di collettoria "Pavone del Mella" (p.5) + ann. numerale a sbarre "6" con a lato cerchio "Brescia 26.2.82" - bollo di arrivo al verso - qualità corrente - **Fweb** - (68604F) **60,00**

607 ✉ lettera (con testo interno scritto in arabo) da Livorno a Marsiglia del 15.4.1882 con c.25 azzurro n.106 - Sassone n.40 - ann. numerale a sbarre + cerchio di Livorno - bollo di arrivo al verso - buona qualità - **P.V.** - **Fweb** - (64868F) **60,00**

608 ✉ lettera con testo da Milano a Lavis (Tirolo/Austria) del 9.6.1883 con c.25 azzurro n.106 - Sassone n.40 - ann. numerale a sbarre "181" con a lato cerchio "Milano Ferrovia 9.6.83" - bollo di arrivo al verso - buona qualità - **Fweb** - (68605F) **50,00**



605



609

- 609 ★★ P.Postali serie 6 val. n.1PP-6PP - Sassone n.1-6 - ottima qualità - tutti **P.V. - Foto** - (68447F) **600,00**
- 610 ☒ raccomandata da Napoli a Londra del 19.3.1885 con c.25 azzurro + c.50 violetto n.106+108 - Sassone n.40+42 - ann. numerale a sbarre con a lato cerchio di Napoli + bollo rosso di Londra - al verso bolli di Napoli, Torino e Londra + ceralacche - buona qualità - interessante e infrequente insieme - **P.V. - Foto** - (64877F) **80,00**



612

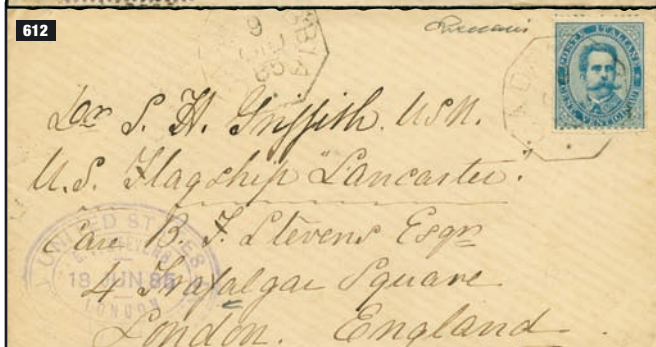

613



- 611 ☒ busta da Genova a Lisbona del 4.6.1885 (poi rispedita a Genova) con c.25 azzurro n.106 - Sassone n.40 - ann. numerale a sbarre + cerchio di Genova con a lato bollo di arrivo - al verso vari bolli - buona qualità - **P.V. - Fweb** - (64878F) **60,00**
- 612 ☒ busta da Cadenabbia a Londra del 9.6.1885 con c.25 azzurro n.106 - Sassone n.40 - ann. ottagonale ripetuto a lato - al verso "Natan-te Colico Como (n.1) 9 Giu. 85" + bollo svizzero + bollo di arrivo - buona qualità - **P.V. - Foto** - (64879F) **70,00**
- 613 ☒ fascetta per manoscritti raccomandati da Milano a Lugano (Svizzera) del 14.6.1885 con coppia verticale c.25 azzurro n.106 - Sassone n.40 - ann. numerale a sbarre con a lato cerchio di Milano - al verso "Milano Chiasso - Amb. n.3" - inconsueto uso - buona qualità - **P.V. - Foto** - (64880F) **70,00**
- 614 ☒ raccomandata da Vigevano a Baden del 25.3.1886 con c.25 azzurro + c.50+50 violetto n.106+108 - Sassone n.40+42 - ann. numerale a sbarre con a lato cerchio di Vigevano - al verso vari bolli + ceralacche della Banca Lomellina - buona qualità - **P.V. - Foto** - (64881F) **100,00**



615

- 615 ★SG Francalettere - c.1 su c.2 rosso mattone (perforato "C") - Sassone 2022 n.1 = €1.500,00 - come sempre senza gomma - buona qualità - En.D. - Fiecchi - cert.M.Raybaudi (1996 - dimenticata la firma) - **P.V. - Foto** - (67993F) **200,00**
- 616 ☒ busta da Messina a Göteborg (Svezia) del 14.1.1888 con c.25 azzurro n.106 - Sassone n.40 - ann. numerale a sbarre + cerchio di Messina - bollo di arrivo al verso - buona qualità - **P.V. - Fweb** - (64888F) **60,00**
- 617 ☒ R.Ritorno da Pietra Ligure a Buenos Aires del 7.3.1888 con c.25 azzurro n.106 - Sassone n.40 - parziale bollo p.c. argentino - ottima qualità - **P.V. - Fweb** - (68453F) **70,00**





619

- 618 ☒ busta con testo interno da Livorno ad Alessandria d'Egitto con c.25 azzurro n.106 - Sassone n.40 - ann. numerale a sbarre "14" con a lato cerchio "Livorno 2.8.88" - bolli di transito e arrivo al verso - interessante destinazione - buona qualità - **Foto** - (68608F) **90,00**
- 619 ★★ P.Postali soprast. "Valevole per le stampe C.mi 2" serie 6 val. n.116-121 - Sassone n.50-55 - buona/ottima qualità - tutti **P.V.** - **Foto** - (68448F) **150,00**



620

- 620 ★ Segnatasse c.10 su c.2 + c.20 su c.1 + c.30 su c.2 n.31TX-33TX - Sassone n.17-19 - c.10 buona qualità, c.20 e c.30 qualità corrente - En.D. (cert.1988) - **P.V.** - **Foto** - (67994F) **300,00**
- 621 ☒ bollettino di spedizione pacchi da L.1,75 (completo) da Milano a Bucarest (Romania) del 14.11.1890 affr. in aggiunta con c.25 azzurro n.106 - Sassone n.40 - ann. a cerchio di Milano Pacchi Ferrovia - bollo di arrivo al verso - buona qualità - **P.V.** - **Fweb** - (64892F) **100,00**
- 622 ☒ busta da Roma a Stoccolma (Svezia) del 27.12.1890 con c.25 azzurro n.106 - Sassone n.40 - ann. tondo-riquadro di Roma Ferrovia - bollo di arrivo al verso - qualità corrente - **P.V.** - **Fweb** - (64893F) **60,00**
- 623 ☒ raccomandata da Roma a Montevideo del 14.8.1890 (poi rispedita a Buenos Aires) affr. per L.1,05 con c.25+25+25+25/1879 azzurro + c.5/1889 verde n.106+110 - Sassone n.40+44 - ann. a cerchio di Roma (Raccom.) ripetuto - bollo di arrivo a Montevideo al verso del 12.9.1890 - raro insieme - f.lli di buona qualità ma busta un po' sciupata e mancante di una piccola parte al verso - **P.V.** - **Foto** - (64894F) **90,00**
- 624 ☒ bollettino di spedizione pacchi da c.50 spedito da un farmacista di Cuneo a Ventimiglia il 4.9.1890 affr. in aggiunta con c.25/1879 n.106 + P.Postali c.10/1886 n.1PP - Sassone n.40+1 - ann. "Cuneo 4 Set. 90" - ottima qualità - cert.Sorani (2000 - firma cancellata) - **P.V.** (cert.2020) - **Foto** - (64910F) **300,00**

- 625 ☒ busta da Domodossola a Novara del 2.8.1890 con c.20 su c.50 n.124 - Sassone n.58 - bollo di arrivo al verso - buona qualità - **P.V.** - **Foto** - (68456F) **140,00**

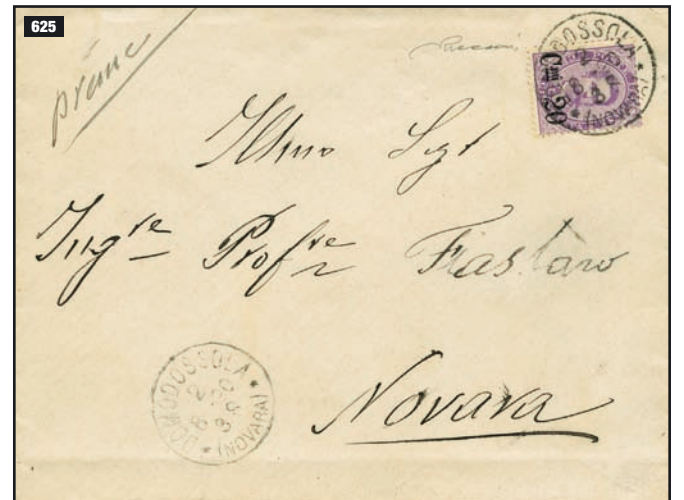

- 626 ☒ raccomandata da Roma a Ischl (Austria Superiore) del 6.4.1891 con coppia verticale c.25 azzurro + singolo n.106 - Sassone n.40 - ann. a cerchio di Roma ripetuto con a lato "Ministero delle Poste e dei Telegrafi" - bollo di arrivo al verso - buona qualità - **P.V. - Foto** - (64897F) **100,00**
- 627 ☒ raccomandata da Lucca a Firenze del 14.4.1891 affr. per c.65 con c.45 + c.20 su c.50 n.112+124 - Sassone n.46+58 - bollo di arrivo al verso - ottima qualità - **P.V. - Foto** - (68458F) **150,00**
- 628 ☒ raccomandata da Livorno a Modena del 24.7.1891 affr. per L.1,25 con c.25 azzurro + L.1 bruno e giallo n.106+114 - Sassone n.40+48 - ann. a cerchio di Livorno - bollo di arrivo al verso - insieme non comune - buona qualità - **Foto** - (68609F) **80,00**

- 629 ☒ piccola busta da Bologna per città del 29.10.1891 affr. per c.6 (in eccesso di c.1) con P.Postali soprast. "Valevole per le stampe C.mi 2" su L.1,25 arancio n.120, striscia di 3 - Sassone n.54 - bollo di distribuzione al verso - raro insieme - ottima qualità - En.D. - **P.V. - Foto** - (68459F) **120,00**
- 630 ☒ 4 cartoline vaglia epoca 1891-1893: 3 con affr. in aggiunta varie + 1 "da Lire Nove" c.15 da Tarcento senza ulteriori affr. - ottima qualità - tutte **P.V. - Fweb** - (68460F) **70,00**
- 631 ☒ busta da Segromigno (Capannori) per la California (USA) del 30.8.1892 con c.25 azzurro n.106 - Sassone n.40 - ann. ottagonale - al verso p.c. di New York - buona qualità - **P.V. - Fweb** - (64902F) **50,00**
- 632 ☒ telegramma completo di testo da Cagliari a Tunisi con lineare "Cagliari" in azzurro verde - al verso in arrivo cerchio "Tunisi Poste Italiane 8.8.92" - interessante insieme in perfette condizioni - **Fweb** - (68461F) **60,00**
- 633 ☒ raccomandata da Milano a Rocchette Piovene del 14.2.1893 affr. per L.1,25 con c.20+20+20+20+20/1879 + c.25/1879 n.105+106 - Sassone n.39+40 - ann. tondo-riquadro - bolli di transito e arrivo al verso - insieme non comune - buona qualità - **P.V. - Foto** - (68610F) **100,00**
- 634 ☒ busta da Bellagio (CO) a Zeist (Olanda) del 15.5.1893 con c.25 azzurro n.106, con dent. leggermente irregolare in alto - Sassone n.40 - ann. tondo-riquadro - bollo di arrivo al verso - buon aspetto - **P.V. - Fweb** - (64907F) **50,00**
- 635 ☒ cartolina vaglia "per frazioni di Lira" da c.10 n.1 da Milano per città (Borgo Ortolani) del 10.5.1893 affr. per L.1 (in eccesso di c.1) con c.25/1879 n.106, striscia di 4 - Sassone 2022 n.40 = €2.200,00 (su lettera) - infrequente insieme - bollo di arrivo al verso - buona qualità - **P.V. - Foto** - (61219F) **100,00**



**LE AGGIUDICAZIONI
SONO SENZA SPESE
PER COMMISSIONI D'ASTA**

- 636 ✉ assicurata "valore dichiarato Lire Centocinquanta" da Vomero a Napoli del 21.12.1895 con c.20 giallo arancio n.127 - Sassone n.61 - ann. tondo-riquadrato "Vomero (Napoli) 21.12.95" con a lato "Assicurato" - ceralacche e bollo di arrivo al verso - raro uso del c.20 isolato per assolvere la somma di tre tariffe - buona qualità - **P.V. - Foto** - (68611F) **200,00**
- 637 ✉ assicurata "Valore dichiarato lire mille" da Roma a Piperno del 5.9.1896 affr. per c.85 con c.40+45 n.111+129 - Sassone n.45+63 - ann. tondo-riquadrato + ceralacche e bollo di arrivo al verso - ottima qualità - **P.V. - Foto** - (68464F) **130,00**
- 638 ✉ raccomandata da Palermo a Piazza Armerina del 16.6.1896 con c.60 violetto + c.5 verde n.113+125 - Sassone n.47+59 - ann. tondo-riquadrato "Palermo Succ.le N.°4 (Porta Macqueda)" con a lato "R. n°" - bolli di transito e arrivo al verso - raro insieme - ottima qualità - **P.V. - Foto** - (68612F) **150,00**
- 639 ✉ raccomandata da Montefano a Potenza Picena del 3.1.1896 con c.45 verde oliva n.129 - Sassone n.63 - ann. a cerchio ripetuto a lato + bollo di arrivo al verso - ottima qualità - **P.V. - Fweb** - (68465F) **40,00**
- 640 ✉ R.Ritorno per lettera raccomandata spedita da Sparanise (CE) ad un "Tenente 2° Battaglione Indigini" a Saati (Africa) il 10.2.1898 con c.20 arancio n.127 - Sassone n.61 - ann. tondo-riquadrato di Sparanise - il c.20 fu tagliato in concomitanza della piegatura della ricevuta - raro insieme - **P.V. - Foto** - (64912F) **70,00**

- 641 ✉ biglietto postale con intestazione privata inviato raccomandato "con ricevuta di ritorno" (manoscritto) da Corropoli a Teramo il 19.4.1899, affr. per c.35 con c.10+20+5 n.126+127+133 - Sassone n.60+61+67 - interessante insieme - ottima qualità - **P.V. - Foto** - (68455F) **100,00**
- 642 ✉ 2 piccole buste da Verona per città del 1882/1883 con c.5/1879 + 1 raccomandata da Caserta per città del 1889 con affr. tricolore c.5+10+20/1879 + 1 busta da ? per città del 1928 con E.Filiberto c.25 dent.13¾ (En.D.) - Sassone n.37+38+39+231 - tutte **P.V. - Fweb** - (65012F) **90,00**
- 643 ✉ 7 buste epoca 1899-1948 con affr. varie - buona qualità - 3 A.D. - **Fweb** - (65013F) **150,00**



ASTA LIVE e OFFERTE

(informazioni a pag.6)



Re Vittorio Emanuele III

- 644 ★★ Floreale serie 11 val. - Sassone 2022 n.68-78 = €10.000,00 - tutti nuovi/★★ e di buona qualità (eccetto il c.5/★ e con leggera piega in un angolo) - c.10 A.D., c.20 A.D./Fiecchi, c.25 P.V., c.40 En.D.(cert.1992)/P.V., c.50 En.D./G.Oliva/P.V. e L.5 P.V. - Foto - (67995F) **1.500,00**
- 645 ★/★★ Floreale serie 11 val. - Sassone 2022 n.68-78 = €4.000,00 (★) - qualità mista - c.40/★★ A.D. - c.50/★ R.D. (cert.2007) - Foto - (67263F) **500,00**
- 646 ★SG Floreale - colori diversi - c.5 arancione Sassone n.70D - buona qualità - P.V. - Fweb - (64980F) **40,00**
- 647 ✉ cartolina illustrata (Isola dei Pescatori) dal Lago Maggiore a Milano del 26.7.1902 con Floreale c.2 Sassone n.69 - ann. "Servizio Postale sul Lago Maggiore" (assai nitido) - buona qualità - A.D. - P.V. - Foto - (64981F) **90,00**
- 648 "Il Crociato" giornale completo "Il Crociato" (Udine, anno IV - venerdì, 8.5.1903 - n.103) con Floreale c.10 carminio Sassone n.71 - ann. d.c. con stemma "Sindaco di Premariacco" - raro - buona qualità - Fweb - (68613F) **150,00**
- 649 ★★ Garibaldi serie 4 val. Sassone n.87-90 - buona qualità - M.Raybaudi - P.V. (cert.2023) - Foto - (67996F) **480,00**
- 650 ★★ Garibaldi, serie 4 val. Sassone n.87-90 - qualità corrente - n.89 P.V./En.D. (cert.1992) - n.90 con gomma leggermente ingiallita M.Raybaudi - n.89+90 cert. finanziario Bolaffi 30% (2003) - Foto - (67264F) **280,00**



- 651 ★★ Cinquantenario Unità d'Italia serie 4 val. Sassone n.92-95 - ottima centr. e qualità - S.Vignati - Raybaudi Experts (cert.2008) - Foto - (68695F) **180,00**



VISIONE DEI LOTTI

MILANO
HOTEL NH MILANO TOURING
giovedì 20 aprile 2023 - ore 10:00-19:00

VIGNOLA
da martedì 12 aprile
a sabato 6 maggio 2023
si riceve solo su appuntamento

(informazioni a pag.5 e a pag.10)

- 652 ☒ busta da Roma per città del 18.6.1911 con Cinquantenario dell'Unità d'Italia serie completa 4 val. Sassone n.92-95 - buona qualità - En.D. - **Foto** - (68614F) **120,00**
- 653 ★★ Servizio Commissioni - 1913 serie 3 val. + 1925 serie 3 val. soprast. - Sassone n.1-3 + 4-6 - qualità corrente - **Fweb** - (67997F) **160,00**



Ex 654



655

- 654 ★★ P.Postali serie 13 val. - Sassone 2022 n.7-19 €2.750,00 - 4 alti val. con buona/ottima centr. **P.V.** - **Foto (parziale)** - (57883F) **600,00**
- 655 ★★ P.Postali serie 13 val. - Sassone 2022 n.7-19 €2.750,00 - qualità corrente/buona - L.10+12+15+20 **P.V.** - **Foto** - (67998F) **450,00**
- 656 ☒ "Sanità - busta speciale brevettata per la corrispondenza coi Militari del R.Esercito di Terra e di Mare" affr. con Leoni c.10 Sassone n.82, ann. "Genova Succ.le 7 - Piazza Savonarola - 14.8.15" - non indirizzata quindi ovviamente non viaggiata - documento di non facile reperibilità - ottima qualità - **P.V.** - **Fweb** - (68471F) **70,00**
- 657 ☒ 5 buste (1 raccomandata, 2 per via aerea e 1 raccomandata espresso) + 1 cartolina postale epoca 1917-1944 con affr. varie del periodo e con destinazioni anche coloniali (una con risposta al verso) - si consiglia esame - buona qualità - 1 Sorani - tutte **P.V.** - **Fweb** - (68476F) **100,00**
- 658 ☒ busta da Mombercelli a "Zona di Guerra" del 28.6.1918 affr. in tariffa ridotta per militari con Leoni c.10 Sassone n.82 - ann. "Mombercelli (Alessandria) 28 Giu. 918" + etichetta e bolli di censura - interessante insieme - buona qualità - **P.V.** - **Fweb** - (68472F) **30,00**



- 659 ☒ raccomandata espresso da Treviso a Roma del 3.4.1923 affr. per L.1,60 con Espresso c.60 su c.50 + Floreale c.45 + Leoni c.5+10 + Michetti coppia c.20 Sassone n.6+75+81+82+107 - tutti ben dent. e in tariffa esatta - bollo di arrivo al verso - buona qualità - **P.V.** - **Foto** - (68473F) **100,00**
- 660 ☒ cartolina illustrata (natalizia) da Sestola (MO) a Modena del 23.12.1924 affr. per c.30 con Leoni c.5+10+15 Sassone n.81+82+108 - infrequente affr. con i 3 val. Leoni - buona qualità - **P.V.** - **Fweb** - (68474F) **50,00**



661



662



663



664

- 661 ★★ Annessione della Venezia Giulia serie 3 val. Sassone n.113-115, ben centr. - ottima qualità - **Foto** - (68449F) **70,00**
- 662 ★★ IX Congresso Filatelico Italiano serie 4 val. - Sassone 2022 n.123-126 = €4.000,00 - qualità corrente - M.Raybaudi (cert.1997) - **Foto** - (67999F) **400,00**
- 663 ★ BLP - c.20 arancio soprast. Il tipo - Sassone 2022 n.7 = €1.350,00 - qualità corrente - En.D. - G.Chiavarello (cert.1988) - **Foto** - (64984F) **150,00**
- 664 ★★ BLP - c.20 arancio soprast. Il tipo nera - Sassone 2022 n.7A = €3.000,00 - buona qualità - En.D. - A.Z. - **Foto** - (64985F) **400,00**





665



666

- 665 ★★ BLP - c.25 azzurro soprast. Il tipo Sassone n.8 - buona qualità - M.Raybaudi (cert.1998) - Caffaz - **P.V.** - **Foto** - (68000F) **100,00**
- 666 ★★ BLP - c.50 violetto soprast. Il tipo - Sassone 2022 n.10 = €2.500,00 - buona qualità - A.D. - L.Raybaudi - M.Raybaudi (cert.1998) - **P.V.** - **Foto** - (68001F) **400,00**



667



668

- 667 ★★ BLP - c.60 carminio soprast. Il tipo - Sassone 2022 n.11 = €6.500,00 - buona qualità - En.Diena (cert.1992) - **P.V.** (cert.2023) - **Foto** - (68002F) **900,00**
- 668 ★ BLP - c.25 azzurro soprast. rossa III tipo Sassone n.16C - qualità corrente - cert.G.Chiavarello (1988 - dimenticata firma sul f.llo) - **Foto** - (64986F) **100,00**



676



677



678



679



680



681



682



683



684

- 674 ★/★★ Pubblicitari - c.15 Columbia Sassone n.2 - 9 es. - qualità corrente - **Fweb** - (64992F) **90,00**
- 675 ★/★★ Pubblicitari - c.25 Coen Sassone n.5 - 5 es. - qualità corrente - **Fweb** - (64995F) **150,00**
- 676 ★★ Pubblicitari - c.25 Piperno - Sassone 2022 n.6 = €5.500,00 - buona qualità - A.D. - **P.V.** (cert.2023) - **Foto** - (68011F) **800,00**
- 677 ★★ Pubblicitari - c.25 Tagliacozzo - Sassone 2022 n.8 = €3.000,00 - ottima qualità - G.Colla - En.D. (cert.1982) - **P.V.** (cert.2023) - **Foto** - (68012F) **600,00**
- 678 ★★ Pubblicitari - c.50 Coen - Sassone 2022 n.10 = €5.500,00 - ottima qualità - A.D. - R.D. (cert.1996) - **P.V.** (cert.2023) - **Foto** - (68013F) **1.100,00**
- 679 ★★ Pubblicitari - c.50 Piperno - Sassone 2022 n.13 = €7.000,00 - ottima qualità - R.Diena (cert.2000) - **P.V.** (cert.2023) - **Foto** - (68014F) **1.400,00**
- 680 ★★ Pubblicitari - c.50 Reinach Sassone n.14 - buona qualità - **P.V.** - **Foto** - (68497F) **180,00**
- 681 ★★ Pubblicitari - c.50 Tantal Sassone n.18 - qualità corrente - **P.V.** - **Foto** - (65000F) **200,00**
- 682 ★★ Pubblicitari - c.50 Tantal Sassone n.18 - qualità corrente - **P.V.** - **Foto** - (65001F) **200,00**
- 683 ★★ Pubblicitari - c.50 Tantal - Sassone 2022 n.18 = €2.000,00 - buona qualità - M.Ray. - **P.V.** - **Foto** - (68015F) **300,00**
- 684 ★★ Pubblicitari - L.1 Columbia - Sassone 2022 n.19 = €3.000,00 - ottima qualità - M.Raybaudi - **P.V.** (cert.2023) - **Foto** - (68016F) **600,00**



669



670

- 669 ★★ Manzoni serie 6 val. Sassone n.151-156 - nell'insieme buona qualità - L.5 En.D. + R.D. (cert.1998) + cert. finanziario Bolaffi 40% (1998) - L.1+5 **P.V.** - **Foto** - (67265F) **500,00**
- 670 ★★ Manzoni serie 6 val. - Sassone 2022 n.151-156 = €3.250,00 - qualità corrente/buona - L.5 En.D. (cert.1984) - **Foto** - (68003F) **400,00**
- 671 ★★ Michetti c.60 azzurro Sassone n.157, 2 blocchi da 10 (BDF e ADF) - ottima qualità - **Fweb** - (68466F) **70,00**
- 672 ★★ Segnatasse Vaglia serie 6 val. - Sassone 2022 n.1-6 = €1.125,00 - qualità corrente - **Fweb** - (68004F) **150,00**
- 673 ★★/★ Pubblicitari - 14 val. diversi - Sassone 2022 n.1/★★ + n.2/★★ + n.3/★★ + n.4/★★ + n.5/★★ + n.7/★★ + n.9/★★ + n.11/★★ + n.12/★★ + n.14/★★ + n.15/★ + n.16/★ + n.20/★ + n.21/★★ = €4.259,00 - qualità corrente/buona - **Fweb** - (68017F) **400,00**

- 685 ★★ Enti Parastatali - "Assoc. Biblioteche Bologna" serie 4 val. Sassone n.1-4 - alcuni ingiallimenti al verso - qualità corrente - **Fweb** - (68699F) **30,00**
- 686 ★★ Enti Parastatali - "Cassa Nazionale Assic. Inf. Lavoro" serie 7 val. Sassone n.17-23 - buona qualità - **Fweb** - (68005F) **170,00**
- 687 ★★ Enti Parastatali - "Cassa Nazionale Assicuraz. Sociali" serie 6 val. Sassone n.24-29 - qualità corrente/buona - **Fweb** - (68006F) **200,00**
- 688 ★★ Enti Parastatali - "Consorzio Bibliot. Torino" serie 4 val. Sassone n.30-33 - qualità corrente/buona - **Fweb** - (68007F) **200,00**
- 689 ★★ Enti Parastatali - "Gruppo d'Azione Scuole - Milano" serie 4 val. Sassone n.38-41 - qualche dif. nella dent. - qualità mista - **Fweb** - (68700F) **50,00**
- 690 ★★ Enti Parastatali - "Lega Nazionale Trieste" serie 4 val. - Sassone 2022 n.42-45 = €4.500,00 - ben centr. ma gomma leggermente ingiallita - c.10+30+50 R.D. (cert.1997) - **Foto** - (68008F) **450,00**
- 691 ★★ Enti Parastatali - "Opera Naz. Protez. Assist. Inv. Guerra" serie 8 val. - Sassone 2022 n.50-57 = €65.500,00 - buona qualità - S.Vignati-Raybaudi Experts (cert.2009) - **Foto** - (68709F) **7.500,00**
- 692 ★ Enti Parastatali - "Opera Naz. Protez. Assist. Inv. Guerra" serie 8 val. - Sassone 2022 n.50-57 = €42.250,00 - impercettibile traccia di linguella - nell'insieme buona qualità (L.1 con minimo punto chiaro in controluce) - L.3 M.Raybaudi (cert.1997) - L.5 buona centr. Fiecchi (cert.1970) e M.Raybaudi (cert.1996) - **Foto** - (68009F) **4.000,00**
- 693 ★★ Enti Parastatali - "Ufficio Nazionale Colloc. Disoccup." serie 7 val. Sassone n.62-68 - c.10+30 con gomma ingiallita - qualità corrente/buona - **Fweb** - (68010F) **180,00**



- 694 ✉ Enti Parastatali - raccomandata da Roma per città del 13.10.1924 con L.1 "Cassa Nazionale Assicuraz. Sociali" - Sassone 2022 n.29 = €1.600,00 - bollo di arrivo al verso - buona qualità - **P.V.** - **Foto** - (65274F) **160,00**
- 695 ✉ raccomandata da Roma a Parma del 21.1.1925 con Anno Santo serie 6 val. Sassone n.169-174 - qualità corrente - **Fweb** - (68615F) **80,00**



690



696



691



697

- 696 ★★ S.Francesco L.1,25 dent.13 1/2 Sassone n.196 - buona qualità - cert.M.Raybaudi (1996 - dimenticata la firma) - **Foto** - (68018F) **250,00**
- 697 ★★ Alessandro Volta c.20 violetto (colore diverso) - Sassone 2022 n.210A = €8.700,00 - buona qualità - raro - cert. finanziario di qualità Bolaffi 100% (1989) - M.Raybaudi (cert.1998) - **P.V.** (cert.2023) - **Foto anche in copertina** - (68019F) **1.700,00**



692

**PAGAMENTO RATEALE
FINO A 12 MESI
AL TASSO DEL 4% SU BASE ANNUA
PER ACQUISTI
DI IMPORTO SUPERIORE
A €500,00
(da concordare al momento delle offerte)**



698

- 698 ★★ 4° Centenario nascita Emanuele Filiberto e 10° anniversario Vittoria serie 13 val. - Sassone 2022 n.226-238 = €1.750,00 - qualità corrente/buona - n.230+231+232+238 **P.V. - Foto** - (68020F) **270,00**
- 699 ☒ espresso da Genova a Ginevra del 17.2.1928 con Floreale L.1,25 + Espresso L.2,50 Sassone n.202+14 - ottima qualità - bollo di arrivo al verso - G.Colla - **P.V. - Fweb** - (65003F) **60,00**



700

- 700 ☒ frontespizio di assicurata per L.5.000 da Rovato (BS) a Brescia del 27.3.1929 affr. per L.20,90 con Michetti c.30 (coppia + singolo) + Floreale L.2,50 (coppia) + E.Filiberto L.5 (coppia + singolo) Sassone n.185+203+229 - interessante affr. - buona qualità - **P.V. - Foto** - (68475F) **280,00**
- 701 ☒ stampe raccomandata da Roma a Lucerna (Svizzera) del 23.12.1930 affr. per L.1,75 con tipo Floreale coppia c.75 + Imperiale c.5+20 Sassone n.201+243+247 - ann. "Roma - Grand Hotel de Russie 23.12.30" - bollo di arrivo al verso - buona qualità - **P.V. - Fweb** - (68616F) **50,00**
- 702 ★★ Pro Opera Prev. Milizia III em. serie 4 val. Sassone n.272-275, 20 serie in blocchi da 10 (BDF o ADF) - ottima qualità - **Fweb** - (68467F) **150,00**



712



703

- 703 ★★ Bimillenario nascita Virgilio + P.A. serie 13 val. - Sassone n.282-290 + A21-A24 = €1.125,00 - buona/ottima qualità - **Foto** - (68021F) **200,00**
- 704 ★★ Pro Società Dante Alighieri + P.A. serie 18 val. + P.A. 1 val. complementare - Sassone n.303-314 + A26-A31 + n.41 - ottima qualità - **Fweb** - (68022F) **150,00**
- 705 ★★ Cinquantenario morte Giuseppe Garibaldi + P.A. + Espressi Aerei serie 17 val. - Sassone n.315-324 + A32-A38 - ottima qualità - **Fweb** - (68023F) **150,00**
- 706 ★★ Decennale Marcia su Roma + P.A. + Espressi serie 20 val. Sassone n.325-340 + A42-A43 + E17-E18 - qualche es. con leggerissimi ingiallimenti - qualità corrente/buona - **Fweb** - (68024F) **100,00**
- 707 ☒ raccomandata da Roma a Verona del 17.7.1933 con Decennale Marcia su Roma L.1+1,25 Sassone n.335+336 - bollo di arrivo al verso + ceralacca - insolita affr. - ottima qualità - **P.V. - Fweb** - (65004F) **70,00**
- 708 ★★ 2° Campionato Mondiale di Calcio + P.A. serie 9 val. Sassone n.357-361 + A69-A72 - qualità corrente/buona - **Fweb** - (68025F) **150,00**
- 709 ★★ Centenario istituzione Medaglie al valor militare + P.A. + Espressi Aerei serie 20 val. Sassone n.366-376 + A74-A80 + A81-A82 - buona/ottima qualità - **Fweb** - (68026F) **120,00**
- 710 ★★ Pro Opera Prev. Milizia IV em. + P.A. serie 5 val. Sassone n.380-383+A89, 15 serie anche in blocchi - ottima qualità - **Fweb** - (68468F) **160,00**
- 711 ★★ 1° Salone Aeronautico Internazionale serie 4 val. Sassone n.384-387 - ottima qualità - **P.V. - Foto** - (68027F) **270,00**
- 712 ★★ 1° Salone Aeronautico Internazionale serie 4 val. Sassone n.384-387 - buona qualità - **P.V. - Foto** - (67266F) **190,00**
- 713 ★★ Centenario morte Vincenzo Bellini + P.A. serie 11 val. Sassone n.388-393 + A90-A94 - buona qualità - **Fweb** - (68028F) **150,00**
- 714 ★★ F.Ili Assicurativi - Istituto Assic. e Previd. Postelegrafonici - L.0,25 rosso violetto + L.1 arancio chiaro + L.3 grigio oliva Sassone n.11+13+15 - ottima qualità - **Fweb** - (68029F) **150,00**
- 715 ★★ Bimillenario nascita Orazio + P.A. serie 13 val. - Sassone n.398-405 + A95-A99 - buona/ottima qualità - **Fweb** - (68030F) **120,00**
- 716 ★★ Mostra Colonie Estive e Assistenza all'Infanzia + P.A. serie 16 val. Sassone n.406-415 + A100-A105 - buona/ottima qualità - **Fweb** - (68031F) **150,00**
- 717 ★★ Bimillenario nascita Augusto + P.A. serie 15 val. Sassone n.416-425 + A106-A110 - ottima qualità - **Fweb** - (68032F) **150,00**
- 718 ★★ Centenario delle Ferrovie Italiane serie 3 val. Sassone n.449-451, 30 serie in blocchi di 10 - ottima qualità - **Fweb** - (68469F) **90,00**
- 719 ★★ Fratellanza d'armi italo-tedesca serie 6 val. in fogli da 50 - Sassone 2022 n.452-457 = €6.250,00+ - ottima qualità - **Fweb** - (68429F) **650,00**
- 720 ★★ Fratellanza d'armi italo-tedesca (non emessi) serie 3 val. in blocchi di 6 ADF - Sassone n.457A-457C - ottima qualità - **Fweb** - (68470F) **300,00**
- 721 ★★ Fratellanza d'armi italo-tedesca (non emessi) serie 3 val. BDF - Sassone n.457A-457C - buona qualità - **Fweb** - (68510F) **70,00**

711





722



723



- 722 ★★ Propaganda di Guerra - 3 val. di P.A. con appendici di propaganda bellica - non emessi - Sassone 2022 n.12A-12C = €2.250,00 - ottima qualità - S.Vignati - Raybaudi Experts (cert.2021) - **Foto** - (68698F) **400,00**
- 723 ★★★ Propaganda di Guerra - 3 val. di P.A. con appendici di propaganda bellica - non emessi - Sassone 2022 n.12A-12C = €900,00 (★) - c.50+L.1 con invisibile traccia di linguella L.2/★★ - buona qualità - **Foto** - (68038F) **200,00**
- 724 ☒ busta da Lecco a Como del 24.1.1942 con Propaganda di Guerra c.25x4 Sassone n.4, ADF - al verso bollo di arrivo e mancanza del ripiegio in alto della busta - ottima qualità - **P.V.** - **Fweb** - (65005F) **60,00**

Re Umberto II

- 725 ☒ coll. "La posta italiana del Re di Maggio (9/5-13/6/1946) tra Regno, Luogotenenza e Repubblica (1943-1946)" con 35 corrispondenze/documenti vari montata in 25 fogli in un calendario postale che segue il suo regno giorno per giorno (2 di domenica - mancano giorni 11°, 18°, 21°, 32° e 36°) + 1 documento ufficiale a firma Umberto + 1 fotografia della re con autografo - interessanti affr. del periodo - in genere buona qualità - **Fweb** - (68433F) **480,00**
- 726 ☒ busta da S.Vincenzo La Costa (CS) a Nemoli (PZ) del 9.5.1946 affr. per L.4 con Democratica coppia L.2 Sassone n.552 - primo giorno del Re di Maggio - bollo di arrivo al verso - ottima qualità - **P.V.** - **Foto** - (68481F) **140,00**
- 727 ☒ busta da Riolo dei Bagni (RA) a Massalombarda (RA) del 26.5.1946 affr. per L.4 con Luogotenenza coppia L.2 su c.25 Sassone n.525 - bollo di arrivo al verso - ottima qualità - **P.V.** - **Foto** - (68482F) **240,00**
- 728 ☒ cartolina di esattoria da Pandino (CR) a Cremona del 29.5.1946 affr. per L.3 con Regno Imperiale L.1 (coppia) + Luogotenenza c.10 (coppia) + Democratica c.80 Sassone n.252A+536+549 - bollo di arrivo al verso - rara affr. - ottima qualità - En.D. - **Foto** - (68483F) **180,00**
- 729 ☒ raccomandata da Roma a Santa Fe' (Argentina) del 6.6.1946 affr. per L.35 con Luogotenenza L.10 senza fil. (striscia verticale di 3) + Democratica L.5 Sassone n.542+555 - ann. "Roma 9 (Piazza Cenci) 6.6.46" - buona qualità - **P.V.** - **Foto** - (65225F) **100,00**





- 730 ☒ raccomandata da Arquata del Tronto (AP) per stessa località del 13.6.1946 affr. per L.13 con Regno Imperiale c.15x26 + Democratica c.10 + c.80x10 + L.1 Sassone n.246+543+549+550 - ultimo giorno del Re di Maggio e primo giorno del periodo Repubblica - rara affr. - considerando le strisce e i blocchi nell'insieme buona qualità - P.V. - Foto - (68484F) **170,00**

Miste

- 731 ☒ lettera da Piedimonte d'Alife a Caserta del 19.10.1880 affr. per c.20 con Vitt.Em.II coppia c.5/TO (dif.) + Umb.I c.10/1879 n.48+104 - Sassone n.T16+38 - ann. numerale a sbarre "1715" con a lato cerchio "Piedimonte d'Alife 19 Ott. 80" - bollo di arrivo al verso - Fweb - (68599F) **70,00**
- 732 ☒ raccomandata da Ancona a Palermo del 30.12.1880 affr. per c.50 con Vitt.Em.II c.30/TO + Umb.I c.20/1879 n.61+105 - Sassone n.T19+39 - ann. numerale a sbarre "2" sul c.30 + ann. a cerchio sul c.20 - al verso ceralacche e bollo di arrivo - buona qualità - Foto - (68600F) **90,00**
- 733 ☒ lettera da Aversa a Caserta del 20.10.1882 affr. per c.45 con Vitt.Em.II c.5/TO + Umb.I coppia c.20/1879 n.48+105 - Sassone n.T16+39 - ann. numerale a sbarre "362" con a lato cerchio "Aversa 20 Ott. 82" - bollo di arrivo al verso - buona qualità - Fweb - (68603F) **130,00**
- 734 ☒ raccomandata da Pontelandolfo a Palermo del 26.7.1882 affr. per c.50 con Vitt.Em.II c.30/TO + Umb.I c.20/1879 n.61+105 - Sassone n.T19+39 - ann. numerale a sbarre "1778" con a lato cerchio "Pontelandolfo 26 Lug. 82" - al verso ceralacche + bolli di Napoli e Palermo in arrivo - buona qualità - L.Raybaudi - Foto - (68601F) **90,00**
- 735 ☒ raccomandata da Avellino a Casamicciola d'Ischia del 3.8.1882 affr. per c.70 con Vitt.Em.II c.40/TO + Umb.I c.10+20/1879 n.66+104+105 - Sassone n.T20+38+39 - ann. numerale a sbarre "37" con a lato cerchio "Avellino Raccom. 3.8.82" (p.7) - al verso ceralacche + bolli di Napoli Raccom., Napoli Porto e Casamicciola in arrivo - buona qualità - L.Raybaudi - Foto - (68602F) **120,00**

- 736 ☒ raccomandata da Bergamo a Macerata del 27.8.1884, poi rispedita a Roma, affr. per c.50 con Vitt.Em.II c.40/TO + Umb.I c.10/1879 n.66+104 - Sassone n.T20+38 - ann. numerale a sbarre "4" con a lato cerchio "Bergamo Raccom. 27.8.84" - bollo di Roma in arrivo al verso - infrequente insieme - buona qualità - Foto - (68606F) **100,00**

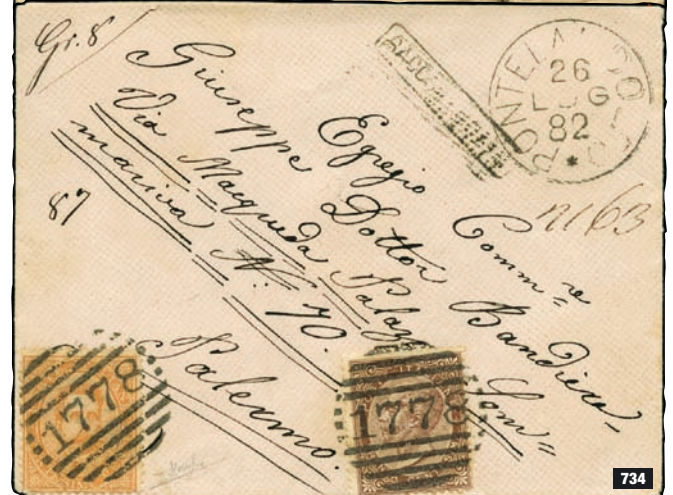

- 737 ☒ raccomandata da Venezia per città del 2.4.1888 affr. per c.35 con Vitt.Em.II c.1/TO + coppia c.2/TO + Umb.I c.5+25/1879 n.36+44+103+106 - Sassone n.T14+T15+37+40 - ann. numerale a sbarre "196" con a lato cerchio "Venezia (A) 2.4.88" - ceracacche al verso - interessante insieme - buona qualità - **P.V. - Foto** - (65010F) **100,00**
- 738 ☒ raccomandata da Bologna a Brescello del 6.8.1888 affr. per c.50 con Vitt.Em.II c.30/TO + Umb.I coppia c.10/1879 n.61+104 - Sassone n.T19+38 - ann. numerale a sbarre "5" con a lato cerchio "Bologna 6.8.88" - al verso ceracacche, bolli di transito e di arrivo - buona qualità - **Foto** - (68607F) **130,00**
- 739 ☒ cartolina vaglia "da Lire Dieci" c.15 n.11 da S.Agata di Militello a Palermo del 20.12.1893 affr. per c.99 con Vitt.Em.II c.2/TO (coppia) + Umberto I c.20/1879 + c.25/1879 (coppia verticale + singolo) n.43+105+106 - Sassone n.T15+39+40 - ann. tondo-riquadrate "S.Agata di Militello (Messina) 20.12.93" + in arrivo cerchio "Palermo 21.12.93" - raro insieme - ottima qualità - **Foto** - (68462F) **100,00**



**L'ELENCO CON I PREZZI REALIZZATI
POTRÀ ESSERE CONSULTATO
AL NOSTRO SITO www.vaccari.it**



R.S.I. E LUOGOTENENZA

- 740 ★★ RSI - GNR - serie completa 20 val. tir. di Verona - Sassone 2022 n.470-489 = €6.000,00 - buona qualità - c.20 R.Mondolfo - c.25 G.Oliva - c.20+25+50 M.Raybaudi (cert.1998) - **Foto** - (68048F) **900,00**
- 741 ★★/★ RSI - GNR - Imperiale L.2,55 tir. di Brescia I tipo "soprast. spaziata" (17,5 mm anziché 15,5 mm) - Sassone 2022 n.483/A = €2.600,00 (★) - D.C. (cert.2010 - "gomma che presenta alcune aderenze - buono stato") - **Fweb** - (44283F) **120,00**



742



743

- 742 ★★ RSI - c.20 carminio (Giulio Cesare) tir. di Verona - Sassone 2022 n.495/A = €1.125,00 - ottima qualità - A.D. - M.Raybaudi (cert.1998) - **Foto** - (68049F) **250,00**
- 743 ★★ RSI - L.50 violetto em. di Verona Sassone n.501 - ottima qualità - En.D. (cert.1991) - **Foto** - (68050F) **120,00**



740



744



745



Ex 746



749

- 744 ★★★ RSI - GNR - P.A. serie completa 9 val. tir. di Verona - Sassone 2022 n.117-125 = €4.600,00 (solo il c.75 con linguella) - ottima qualità - L.5 M.Raybaudi - L.10 + Espresso L.2 M.Raybaudi (cert.1993) - **Foto** - (68047F) **500,00**
- 745 ★★ RSI - R.Autorizzato - non em. serie 2 val. - Sassone n.3A+3B = €1.500,00 - ottima qualità - n.3A G.Oliva - n.3B L.Raybaudi - entrambi M.Raybaudi (cert.1997) - **Foto** - (68051F) **200,00**
- 746 ★★ RSI - P.Postali serie 12 val. - Sassone 2022 n.36-47 = €3.750,00 - buona/ottima qualità - L.2+10+20 En.D. (cert.1992) - **Foto (parziale su cartaceo)** - (68052F) **500,00**
- 747 ★★ RSI - GNR - Segnatasse tir. di Verona e Brescia serie tipologica 13 val. Sassone n.2306/I - buona/ottima qualità - n.53I+54I+57+58+59 M.Raybaudi (cert.1996) - **Foto** - (68045F) **450,00**
- 748 ★★ RSI - GNR - Segnatasse tir. di Brescia I tipo serie 11 val. Sassone n.47I-57I (il L.5 ha sempre la soprast. capovolta) - qualità corrente/ottima - n.53I+54I+56I+57I M.Raybaudi (cert.1992) - **Foto** - (68046F) **400,00**

- 749 ★★ RSI - GNR - Segnatasse L.2 verde tir. di Brescia I tipo - Sassone n.56/I - ottima qualità - D.C. (cert.2012) - **Foto** - (63098F) **75,00**
- 750 ○ RSI - Franchigia militare - kg.1 bruno rosso coppia verticale (perforazione orizzontale a zig zag) - Sassone n.1 - ann. azzurro "Udine - Telegrafo 9.1.45" - buona qualità - A.D. - En.D. - **Foto** - (68053F) **80,00**
- 751 ☒ RSI - espresso da Pieve di Soligo a Bologna del ?.9.1944 affr. per L.1,75 con Monumenti Distrutti I em. c.25 (coppia + striscia di 3 + 2 singoli) - al verso "Verona Ferrovia Espressi 19.9.44" + "Bologna Ferrovia Espressi 16.10.44" - etichetta di censura - ottima qualità - **P.V. - Fweb** - (68478F) **60,00**



747



748



750

- 752 ★★ Luogotenenza - Segnatasse fil. ruota serie 11 val. Sassone n.86-96 - ottima qualità - L.5+10+20 A.D./P.V. - **Fweb** - (68485F) **70,00**
- 753 ★★ Luogotenenza - Servizi Privati autorizzati - Coralit - Leone S.Marco e Ruota di bicicletta serie 5 val. + Ciclista su carta geografica 2 serie 5 val. Sassone n.3-7 + 8-12 - buona qualità - **Fweb** - (68054F) **90,00**
- 754 ☒ Luogotenenza - busta da Savignano s/Panaro a Vignola del 3.7.1945 affr. per L.3 con Imperiale (senza fasci) c.50 + RSI Fratelli Bandiera L.2,50 - Sassone n.514+517 - bollo di arrivo al verso - interessante insieme - buona qualità - **Fweb** - (67539F) **50,00**
- 755 ☒ Luogotenenza - busta da Torino a Napoli del 30.3.1946 affr. per L.4 con Regno Imperiale c.50 blocco di 8 Sassone n.251 - bollo di arrivo al verso - interessante insieme - buona qualità - **P.V.** - **Fweb** - (68479F) **50,00**

- 756 ☒ Luogotenenza - da Carpi a Modena del 7.5.1946 affr. per L.4 con L.1,20 su c.20 (due es.) + c.60 (due es.) + Democratica c.40 Sassone n.524+539+546 - bollo di arrivo al verso - interessante insieme - ottima qualità - **P.V.** - **Fweb** - (68486F) **50,00**
- 757 ☒ Luogotenenza/Repubblica - 3 ricevute postali del 23.1.1946, 27.2.1946 e 2.7.1946 rispettivamente affr. con Luogotenenza P.Postali L.2, L.4 e L.3 isolati e di buona qualità - Sassone n.55-57 - infrequente insieme - 1 En.D. - **Foto** - (68480F) **180,00**

ITALIA REPUBBLICA

- 758 ★★ Democratica serie 23 val. Sassone n.543-565 - buona/ottima qualità - L.10 arancio + L.30+100 **P.V.** - L.30+100 Sorani (cert.1993) - **Foto (parziale su cartaceo)** - (68039F) **250,00**
- 759 ☒ cartolina italiana nuova con stemma sabaudo tra fasci e scritta "Camera dei fasci e delle corporazioni" successivamente soprast. con "Assemblea costituente" e "1946" - al verso incollata immagine dell'esplosione a Hiroshima - rara cartolina - ottima qualità - **Foto** - (68504F) **50,00**
- 760 ☒ Quietanza postale dall'Amministrazione delle Poste e dei Telegrafi di Quistello (MN) a quello di Arezzo con Regno Segnatasse L.5 Sassone n.44 - ann. "Arezzo Corrispondenza e pacchi 17.7.46" - data tardiva - buona qualità - **P.V.** - **Fweb** - (65161F) **50,00**
- 761 ☒ R.Ritorno di P.Postale da Manfredonia per città del 9.8.1946 con Luogotenenza P.Postali L.10 utilizzato come Segnatasse - Sassone 2022 n.58 = €1.800,00 - buona qualità - En.D (cert.1985) - **P.V.** - **Foto** - (64814F) **180,00**

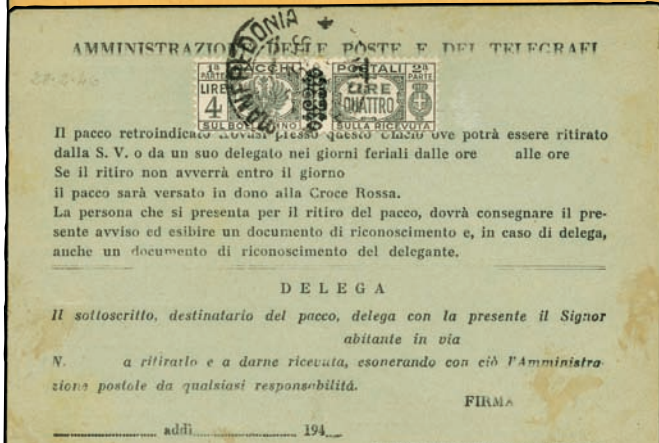
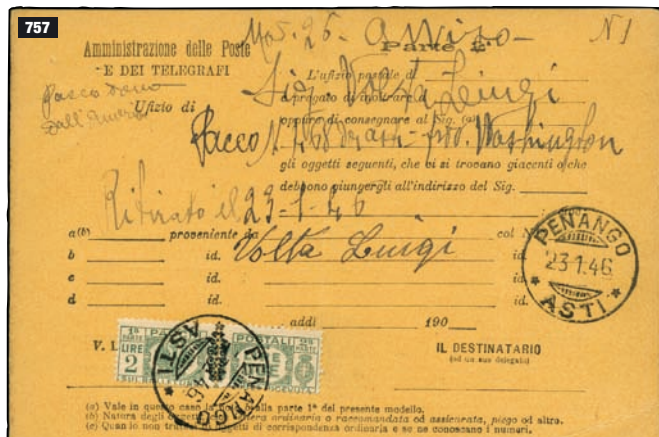

Ex 758

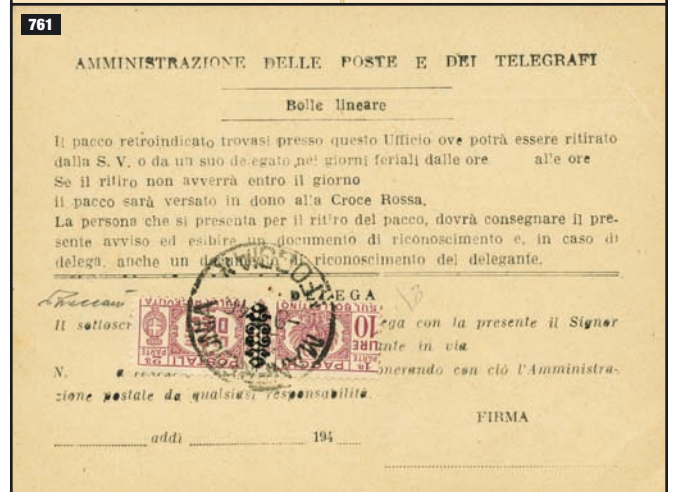



Ex 766



Ex 767

- 762 ☒ documento per tassata effettuata a Verona per L.91 con Regno Imperiale L.3,70x20 (1 blocco di 12 ADF + 2 blocchi di 4) + Luogotenenza Segnatasse L.1x2 (coppia) + L.5x3 (coppia + singolo) - Sassone n.256A+81+83 - ann. "Verona Corrispondenze e Pacchi (Tassate) 18.6.46" - tassazione assai interessante anche per i blocchi del L.3,70 - buona qualità - **Foto** - (67506F) **300,00**
- 763 ☒ da Genova a Milano del 26.6.1946 con Democratica L.4 Sassone n.554 - buona qualità - **P.V. - Fweb** - (68070F) **80,00**
- 764 ☒ R.Ritorno di P.Postale da Gaianello a Montecuccolo del 18.2.1947 con Luogotenenza P.Postali L.4 Sassone n.63 - buona qualità - **P.V. - Fweb** - (64815F) **80,00**
- 765 ☒ 3 corrispondenze interessanti del 1947/1948 affr. con Democratica L.4 Sassone n.554 in quanto particolari, inclusa 1 tassata per L.4 con Regno Segnatasse L.1, 2 coppie - ottima qualità - **Fweb** - (68071F) **80,00**
- 766 ★★ P.Postali fil. ruota serie tipologica 15 val. Sassone n.66-80 - ottima qualità - L.200+300+500 En.D. (cert.1994) e **P.V. - Foto (parziale su cartaceo)** - (68041F) **450,00**
- 767 ★★ Risorgimento serie 13 val. Sassone n.580-591+E32 - qualità corrente/buona (solo il L.100 con due lievi ingiallimenti al verso nella dent. in alto) - L.20+50+100 M.Raybaudi (cert.1994: "ottimo stato") - L.20+50+100 + Espresso L.35 - **Foto (parziale su cartaceo)** - (68040F) **110,00**
- 768 ★★ Risorgimento serie 13 val. in blocchi di 4 Sassone n.580-591+E32 - centr. 90/100% - L.20+30+100 + Espresso L.30 con leggerissima gomma bicolore - ottima qualità - L.50 + Espresso L.35 **P.V. - L.100 Caffaz/P.V. - P.V. - Foto (parziale su cartaceo)** - (68069F) **350,00**
- 769 ☒ busta via aerea con testo interno (interessante, tra famigliari) da Scarnafigi a Buenos Aires del 29.11.1948 con Risorgimento L.20+20 + P.A. Campidoglio L.100 - Sassone 2022 n.588x2 + P.A. n.142 = €325,00 - ottima qualità - **P.V. - Fweb** - (68072F) **70,00**
- 770 ☒ busta per via aerea da Genova a Buenos Aires del 9.5.1949 affr. in tariffa per L.140 con Biennale Arte di Venezia serie 4 val. + UPU L.50 Sassone n.594-597+599 - ingiallimenti - **Fweb** - (68617F) **50,00**
- 771 ☒ busta per espresso da Ferrara a Brescia dell'1.10.1949 con timbro "corrispondenza in corso particolare" affr. per L.80 con UPU L.50 + ERP L.5 + Democratica Espresso L.25 Sassone n.599+601+28 - ann. "2ª Mostra Filatelica Ferrara - 1-2 Ottobre 1949 - 1.10.949" - bolli di transito e arrivo al verso - qualità corrente/buona - **Foto** - (68618F) **80,00**
- 772 ☒ 2 buste (1 con piccola parte mancante in alto) da Massa Lombarda (RA) a Ferrara del 23 e 25.8.1949 entrambe con Palladio L.20 Sassone n.609 e bollo di arrivo al verso - ottima qualità - **P.V. - Fweb** - (64824F) **50,00**
- 773 ☒ busta Centenario F.Ili Toscana raccomandata da Scansano a Firenze del 28.5.1951 affr. per L.75 con stessa em. L.20+55 Sassone n.653-654 - ann. "Scansano - Grosseto 28.5.51" - bolli di transito e arrivo al verso - buona qualità - **Fweb** - (68619F) **50,00**
- 774 ☒ raccomandata da Ferrara a Genova del 7.4.1954 con Italia al lavoro L.100 + Siracusana L.5 Sassone n.651+710 - inconsueta combinazione - bollo di arrivo al verso - buona qualità - **P.V. - Fweb** - (64825F) **50,00**



Ex 768





775



782

- 775 ★★ P.Postali L.1.000 azzurro oltremare "Cavallino" fil. ruota alata, dent.13¹/₄ a pettine, Sassone n.81 - ottima qualità - En.D. (cert.1980) - M.Raybaudi (cert.1995) - **P.V.** (cert.2023) - **Foto** - (68042F) **1.150,00**
- 776 ★★ Italia al lavoro serie 7 val. fil. stelle Sassone n.754-760 - 10 serie - ottima qualità (eccetto 5 es. del c.50 un po' ingialliti) - **Fweb** - (64826F) **300,00**

Zona A - AMG-FTT

- 782 ★SG AMG-FTT - Segnatasse L.5 violetto senza fil. - Sassone 2022 n.4A = €2.000,00+ - ottima centr. e qualità - R.Mondolfo - **Foto** - (68055F) **400,00**
- 783 ✉ AMG-FTT - 3 corrispondenze da Trieste con interessanti affr.: 1 per New York del 31.10.1947 con Democratica soprast. su due righe L.6 coppia verticale + L.50 + P.A. L.25; 1 raccomandata per Udine del 17.3.1948 con Democratica soprast. su due righe L.20 al recto + P.A. L.1 blocco di 10 al verso; 1 "stampa" per New York del 15.4.1950 con Democratica soprast. su due righe L.2+6 + P.A. L.10 - M.Raybaudi (cert.2003) - **P.V.** - **Fweb** - (67907F) **120,00**
- 784 ★★ AMG-FTT - R.Autorizzato L.20 lilla fil. ruota III tipo con nuova soprast. - Sassone n.5A - ottima qualità - M.Raybaudi (cert.1997) - **Fweb** - (68056F) **60,00**



777

- 777 ★★ L.205 lilla rosa "Gronchi Rosa" Sassone n.921 - ottima qualità - M.Raybaudi (cert.1994) - **P.V.** (cert.2023) - **Foto** - (68043F) **500,00**

Zona B - Amministrazione Jugoslava

- 785 ★★/☉ 1948 - 1° maggio Tipo unico con diciture in sloveno, italiano e croato L.100 in trittico 2/★★ + 1 ann. - Sassone 2022 n.1-3 = €600,00 - buona qualità - **Fweb** - (67846F) **60,00**



- 778 ✉ busta della visita del Presidente Gronchi nel Perù con L.205 lilla rosa "Gronchi Rosa" Sassone n.921 - ann. "Roma * Filatelico * 6.IV.61" - non viaggiata - ottima qualità - M.Raybaudi (cert.2000) - **P.V.** (cert.2023) - **Foto** - (68044F) **700,00**
- 779 ✉ espresso da Busto Arsizio (VA) a Crans sur Sierre (Svizzera) del 3.1.1970 con Siracusana L.90 + Espresso Cavalli alati L.150 Sassone n.1081+35 - tassata in arrivo con f.lli svizzeri per c.35 con Edifici storici c.5+30 Unificato n.815+819 - infrequente insieme - ottima qualità - **P.V.** - **Fweb** - (64829F) **50,00**



786

- 786 ★★ 1948 - Pro Croce Rossa F.Ili beneficenza di Jugoslavia soprast. L.2 su d.0,50 serie 2 val. - Sassone 2022 n.4+5 = €650,00 - n.4 assottigliato in alto, n.5 perfetto - **Foto** - (67847F) **80,00**
- 787 ★★ 1950 - Foglietto Centenario ferrovie jugoslave serie 2 val. (1 dent. e 1 non dent.) - Sassone 2022 n.1+2 = €750,00 - ottima qualità - **Fweb** - (67854F) **150,00**



788

TRIESTE E LA VENEZIA GIULIA

Zona A - AMG-VG

- 780 ✉ AMG-VG - da Trieste a Milano dell'11.4.1946 con Imperiale soprast. L.1x4 Sassone n.8 - bollo di arrivo al verso - buona qualità - **P.V.** - **Fweb** - (65034F) **40,00**
- 781 ✉ AMG-VG - cartolina illustrata da Trieste a Bari del 21.11.1946 con Imperiale soprast. L.2 Sassone n.9, con a lato bollo triangolare viola "Routed Via Acco 56" - ottima qualità - **P.V.** - **Fweb** - (65040F) **90,00**

- 788 ★★ 1951 - Pro Croce Rossa F.Ili beneficenza di Jugoslavia soprast. "STT VUJA" serie 2 val. - Sassone n.39+40 - buona qualità - **Foto** - (67848F) **90,00**
- 789 ★★ 1952 - 15ª Olimpiade di Helsinki F.Ili di Jugoslavia in colori cambiati soprast. "STT VUJA" in rosso serie 6 val. dent. - Sassone 2022 n.S15 = €280,00 - ottima qualità - **Fweb** - (67849F) **60,00**
- 790 ★★ 1952 - 15ª Olimpiade di Helsinki F.Ili di Jugoslavia in colori cambiati soprast. "STT VUJA" in rosso serie 6 val. dent. - Sassone 2022 n.S15 = €280,00 - ottima qualità - **Fweb** - (67850F) **60,00**

VACCARI s.r.l. **filatelia di qualità editoria specializzata**
www.vaccari.it



791

- 791 ★ 1952 - 15^a Olimpiade di Helsinki F.Ili di Jugoslavia in colori cambiati soprast. "STT VUJA" in rosso serie 6 val. non dent. con leggerissima traccia di linguella - Sassone 2022 n.S16 = €3.500,00 (★★) - **Foto** - (67851F) **250,00**
- 792 ★★ 1954 - Animali F.Ili di Jugoslavia in colori cambiati soprast. "STT VUJA" in rosso 11 val. (manca n.104) - Sassone 2022 n.101-103+105-112 = €246,00 - buona qualità - **Fweb** - (67852F) **30,00**
- 793 ★★ 1954 - F.Ili P.A. di Jugoslavia del 1951 in colori cambiati soprast. "STT VUJA" in nero serie 11 val. - Sassone 2022 n.21-31 = €220,00 - ottima qualità - **Fweb** - (67853F) **60,00**

UFFICI ITALIANI ALL'ESTERO

- 794 ★★ Levante - Em.Generali - 1874 - Vitt.Em.II soprast. "Estero" c.1 (3 blocchi di 4) + c.2 (2 blocchi di 4) - Sassone 2022 n.1+2 = €2.780,00 (blocchi di 4/★★) - buona/ottima qualità - **P.V.** - **Fweb** - (64914F) **200,00**
- 795 ★★ Levante - La Canea - 1905 - Floreale soprast. "La Canea" c.50 violetto + L.1 bruno e verde 2 es. Sassone n.11+12x2 - buona qualità - D.C. - **Fweb** - (68073F) **80,00**
- 796 ★/★★ Levante - Costantinopoli - 1922 - Segnatasse d'Italia soprast. "Costantinopoli" L.1 azzurro e carminio Sassone n.4 blocco di 4 - D.C. - **Fweb** - (68074F) **60,00**
- 797 △ Levante - Costantinopoli - frammento con "20 piastre 20" su Floreale L.5 Sassone n.17 - ann. "Costantinopoli - Poste Italiane 17.4.13" - ottima qualità - Chiav. - D.C. - **P.V.** - **Fweb** - (64918F) **80,00**
- 798 ★ Levante - Durazzo - 1909-1911 - "30 Para 30" su c.15 + "20 Piastre 20" su L.5 + "40 Piastre 40" su L.10 Sassone n.3+7+8 - qualità corrente/buona - D.C. (cert.2015) - **Fweb** - (63147F) **60,00**
- 799 ★/★★ Levante - Tripoli di Barberia - 1909 - F.Ili d'Italia 1901-1909 soprast. "Tripoli di Barberia" serie 10 val. - Sassone 2022 n.1-10 = €760,00 (★) - buona qualità - n.3+9+10 D.C. - **Fweb** - (64922F) **100,00**
- 800 ★/★★ Levante - Tripoli di Barberia - 1909 - F.Ili d'Italia 1901-1909 soprast. "Tripoli di Barberia" serie 10 val. - Sassone 2022 n.1-10 = €760,00 (★) - buona qualità - n.3+9+10 D.C. - **Fweb** - (64923F) **100,00**
- 801 ★ Cina - Pechino - 1917 - Leoni "Pechino 2 cents" su c.5 - Sassone 2022 n.1 = €900,00 (★) - qualità corrente - D.C. (cert.2015) - **Foto** - (64924F) **90,00**
- 802 ★/★★ Cina - Pechino - 25 es.: 1917-1918 F.Ili d'Italia 1901-1916 soprast. "Pechino" c.25/★ + c.50/★ in blocchi di 4 + L.1 (2 es./★★) + L.5/★★ - 1918-1919 F.Ili d'Italia 1917 soprast. localmente c.8 su c.20 (4 es./★★) + c.10 su c.25 (4 es./★★) + c.20 su c.50 (3 es./★★) - 1919 Segnatasse d'Italia 1890-1894 soprast. diversa c.4 su c.10 + c.12 su c.30 + c.16 su c.40 tutti/★ - Sassone 2022 n.13x4+14x4+15x2+16 + n.23x4+24x4+25x3 + n.9+11+12 = €2.875,00 - qualità corrente - alcuni periziati En.D. e/o D.C. - **Fweb** - (68075F) **250,00**



801



803

- 803 ○ Cina - Pechino - 1918-1919 - Floreale "40 Cents Pechino" su L.1 - Sassone 2022 n.26 = €700,00 - ottima qualità - D.C. (cert.2015) - **Foto** - (63139F) **80,00**
- 804 ★/★ Cina - Pechino/Tientsin - 11 es.: Pechino 1918 F.Ili d'Italia 1917 soprast. c.20+20 arancio non emesso - Tientsin 1917-1918 F.Ili d'Italia 1901-1916 soprast. L.1+5 + 1918-1919 F.Ili d'Italia 1901-1916 soprast. localmente c.1/2 su c.1 + c.1 su c.2 + c.2 su c.5 + c.4 su c.10 + c.8 su c.20 + c.10 su c.25 + 1919 Segnatasse d'Italia 1890-1894 soprast. diversa c.12 su c.30 - alcune sigle di perizia - **Fweb** - (68076F) **130,00**
- 805 ★★ Cina - Tientsin - 15 es.: 1917-1918 F.Ili d'Italia 1901-1916 soprast. c.1 + c.25 (D.C.) (in blocchi di 4) + c.20 + L.1 (3 es.) + L.5 (1 es.) + c.20 non emesso + 1918-1919 F.Ili d'Italia 1901-1916 soprast. localmente c.20 su c.50 - Sassone 2022 n.4+8+9+11+12+14+21 = €3.315,00 - buona qualità - D.C. - **Fweb** - (68080F) **300,00**



Ex 806



Ex 807

- 806 ★ Cina - Tientsin - 1917-1918 F.Ili d'Italia 1901-1916 soprast. serie 10 val. - Sassone 2022 n.4-13 = €1.400,00 - buona qualità - c.20 + L.5 + L.10 D.C. (cert.2015) - **Foto (parziale su cartaceo)** - (68077F) **200,00**
- 807 ★ Cina - Tientsin - 1917-1918 F.Ili d'Italia 1901-1916 soprast. serie 10 val. - Sassone 2022 n.4-13 = €1.400,00 - buona qualità - c.20 + L.5 + L.10 D.C. (cert.2015) - **Foto (parziale su cartaceo)** - (68078F) **200,00**



808

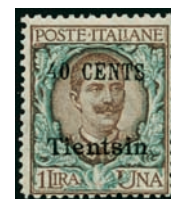

809

- 808 ★★ Cina - Tientsin - 1917-1918 F.Ili d'Italia 1901-1916 soprast. L.5+10 Sassone n.12+13 - ottima qualità - R.D. (cert.2022) - **P.V.** - **Foto** - (68079F) **300,00**
- 809 ★★ Cina - Tientsin - 1918-1919 - Floreale "40 cents Tientsin" su L.1 - Sassone 2022 n.22 = €1.375,00 - ottima qualità - D.C. (cert.2015) - **Foto** - (64934F) **350,00**

COLONIE



- 810 ✉ AOI - raccomandata da Mogadiscio a S.Giuiletta (PV) per via aerea del 29.12.1938 con Soggetti vari L.3,70 isolato Sassone n.17 - bolli di arrivo al verso - En.D. - **Foto** - (68632F) **220,00**
- 811 ✉ AOI - busta via aerea "via Ala littoria" da Ualanchiti (Harar) a S.Martino ferrarese del 17.12.1939 con AOI Soggetti vari L.1 Sassone n.12 + Eritrea Effige Vitt.Em.III c.75 Sassone n.200, entrambi con pieghe - bolli di transito e arrivo al verso - raro ann. (AICPM tipo 3 p.13) - **Foto** - (68650F) **200,00**



- 812 ★★ Cirenaica - 1925-1926 - Giubileo L.1,25 azzurro dent.13 1/2 - Sassone 2022 n.26 = €2.250,00 - ottima qualità - En.D. - **Foto** - (63152F) **200,00**
- 813 ★★/★ Cirenaica/Egeo-Rodi/Eritrea - 39 es.: Cirenaica 1930 Nozze del Principe Umberto soprast. "Cirenaica" 2 serie 3 val. - Egeo Em.Generali Rodi 1934 P.Postali serie 11 val. - Occupazione tedesca dell'Egeo Rodi 1944 Pittorica soprast. "Espresso" serie 2 val. in blocchi di 4 - Eritrea 1922 Vittoria F.Ili d'Italia soprast. "Eritrea" 2 serie 4 val. + 1934 2ª Mostra internazionale d'arte coloniale a Napoli serie 6 val. (2 es.★) - Sassone n.60-62x2 + n.1-11 + n.5-6x4 + n.50-53x2 + n.220-225 - qualità corrente - **Fweb** - (68092F) **40,00**

- 814 ★★/★ Cirenaica - Amministrazione Autonoma - 1950 - Segnatasse "Posta-gue Due" serie 7 val. - Sassone 2022 n.1-7 = €800,00 (c.40/★ altri/★★) - ottima qualità - **Fweb** - (64950F) **80,00**
- 815 ★★/★ Egeo - Em.Generali - P.A. - 1933 - Crociera Zeppelin serie 6 val., ben dent./centr. - Sassone 2022 n.22-27 = €2.750,00 (★★) - probabilmente rigommata - si vende senza reclami - **Fweb** - (68094F) **150,00**
- 816 ★★ Egeo - Em.Generali - P.A. - 1934 - Calcio 2 serie 4 val. - Sassone 2022 n.A34-A37 = €350,00x2 = €700,00 - buona qualità - **Fweb** - (64949F) **120,00**
- 817 ✉ Egeo - da Rodi a Mersina del 22.9.1912 con F.Ili d'Italia 1908 soprast. "Egeo" c.25+50 Sassone n.1+2 usati nel primo giorno di em. - bollo di arrivo al verso - ottima qualità - **P.V.** - **Fweb** - (68093F) **80,00**



- 818 ✉ Egeo - raccomandata da Coo a Lancaster Pa. (USA) del 9.7.1931 con Pittorica c.25 + coppia L.1,25 Sassone n.6+9 ann. "Ufficio Postale Telegrafico Coo 9.7.31" - al verso vari bolli tra cui quello di Filadelfia del 29.7.1931 e di arrivo a Lancaster in pari data - ottima qualità - **P.V.** - **Foto** - (64946F) **100,00**
- 819 ○ Egeo - folder ricordo "Bimillenario Augusteo" con Augusto serie 15 val. - Sassone 2022 n.99-108+A47-A59 = €500,00 - ann. "Rodi (Egeo) 25.5.38" per i val. di P.O. e "Posta Aerea Rodi (Egeo) 25.5.38" per i val. di P.A. - ottima qualità - **P.V.** - **Fweb** - (67444F) **75,00**
- 820 ★ Egeo - Carchi - 1921 - F.Ili d'Italia soprast. "Karki" c.15 con doppia soprast. Sassone n.10a, ben dent. - R.D. (cert. 2012) - **Fweb** - (65162F) **50,00**



- 821 ★★ Occupazione Tedesca - Egeo - 1945 - F.Ili tedeschi di Franchigia militare - em. di Leros soprast. "Inselpost" azzurro con soprast. in violetto scuro fortemente spostata a sinistra - Sassone 2022 n.7ac = €4.000,00 - buona qualità - A.D. - R.Mondolfo - **Foto** - (64966F) **400,00**

**LE AGGIUDICAZIONI SONO SENZA SPESE
PER COMMISSIONI D'ASTA**

NO BUYERS' PREMIUM



823



824

826

827



832

- 822 ★★/★ Eritrea - Umb.I soprast "Colonia Eritrea" 1893 c.1 (blocco di 4 BDF) + c.60 (coppia + singolo) L.1 (blocco di 4 ADF) + 1895-1899 c.5 + Vitt. Em.III Floreale soprast. "Colonia Eritrea" 1903 L.1 + L.5 (striscia di 3 e coppia BDF + singolo) - Sassone 2022 n.1+9+10 + n.14 + n.28+29 = circa €900,00 - buona qualità - **Fweb** - (68095F) **120,00**
- 823 ★★ Eritrea - 1893 - Umb.I soprast "Colonia Eritrea" due coppie c.10 ben conservate - Sassone 2022 n.4 = €2.200,00 - **P.V.** - **Foto** - (68096F) **350,00**
- 824 ★★ Eritrea - 1893 - Umb.I soprast "Colonia Eritrea" c.10+20 - Sassone 2022 n.4+5 = €1.450,00 - buona qualità - En.D. - **P.V.** - **Foto** - (68098F) **300,00**
- 825 ★ Eritrea - 1893 - Umb.I soprast "Colonia Eritrea" c.20 Sassone n.5 - impercettibile traccia di linguella - buona qualità - **Fweb** - (68097F) **60,00**
- 826 ★ Eritrea - 1893 - Umb.I soprast "Colonia Eritrea" c.25 Sassone n.6 - ottima centr. - leggerissima traccia di linguella - ottima qualità - **P.V.** - **Foto** - (68099F) **260,00**
- 827 ★ Eritrea - 1893 - Umb.I soprast "Colonia Eritrea" L.5 Sassone n.11 - ottima centr. - **P.V.** - **Foto** - (68100F) **250,00**
- 828 ★ Eritrea - 1903 - Segnatasse d'Italia 1890-1903 soprast. "Colonia Eritrea" L.10 - Sassone 2022 n.11 = €6.000,00 - gomma un po' ingiallita - ottima centr. - raro - A.D. - En.D. - **Fweb** - (68102F) **350,00**



829

- 829 ★ Eritrea - 1903 - Vitt.Em.III Floreale soprast. "Colonia Eritrea" c.50 - Sassone 2022 n.27 = €750,00 - ottima centr. - **P.V.** - **Foto** - (68101F) **150,00**
- 830 ★★ Eritrea - 1905 - Vitt.Em.III Floreale soprast. c.15 su c.20 soprast. "Colonia Eritrea" - Sassone n.30 - qualità corrente - En.D. - **Fweb** - (64952F) **80,00**
- 831 ○ Eritrea - 1920-1926 - Segnatasse L.2 soprast. "Colonia Eritrea" in basso - Sassone 2022 n.22 = €2.200,00 - buona qualità - A.D. - L.Raybaudi (cert.1978) - **Fweb** - (64954F) **200,00**
- 832 ★★ Eritrea - 1926 - Segnatasse d'Italia 1924 soprast. "Colonia Eritrea" in basso c.60 arancio e bruno, blocco di 9 - Sassone 2022 n.25 = €4.950,00 - ottima qualità - Bottacchi (cert.2022) - **P.V.** (cert.2023) - **Foto** - (68103F) **600,00**
- 833 ★★ Eritrea - 1930 - Soggetti africani serie 10 val. con c.25 verde giallo - Sassone 2022 n.155-158+159a+160-164 = €600,00+ - buona qualità - **Fweb** - (68104F) **120,00**

- 834 ★★ Eritrea - 1939 - R.Autorizzato F.Ilo d'Italia 1930 soprast. "Eritrea" c.10 blocco di 4 + 2 singoli + 2 es. c.10 con varietà nella soprast. "seconda E incompleta in basso" + 1 es. falso per confronto - Sassone 2022 n.1+1a = €1.140,00 - **P.V.** - **Fweb** - (68105F) **100,00**
- 835 ✉ Eritrea - cartolina illustrata (Asmara - Festa del Mascal - La cerimonia del Damerà) da Ghinda a Bassano (VI) del 17.7.1904 con Floreale soprast. "Colonia Eritrea" c.2 (dent. dif. a destra) Sassone n.20 - bolli tondo-riquadrati di Massaua e Bassano - raro lineare "Ferrovia Saati-Ghinda" - **Foto** - (68654F) **200,00**
- 836 ✉ Eritrea - raccomandata da Asmara a Dresda del 22.4.1924 con Marcia su Roma soprast. "Eritrea" L.2 Sassone n.69 - bolli di transito e arrivo al verso - En.D. - **Foto** - (68657F) **270,00**



835



836

IN TUTTE LE OFFERTE GLI ARROTONDAMENTI SARANNO PER ECCESSO ALL'UNITÀ DI EURO - NO DECIMALI

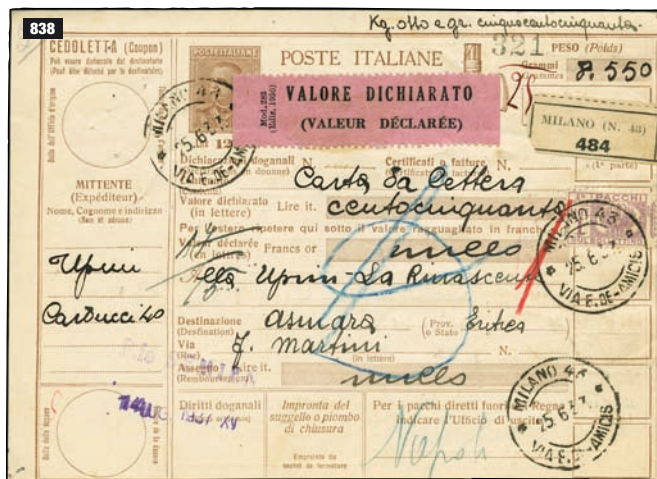
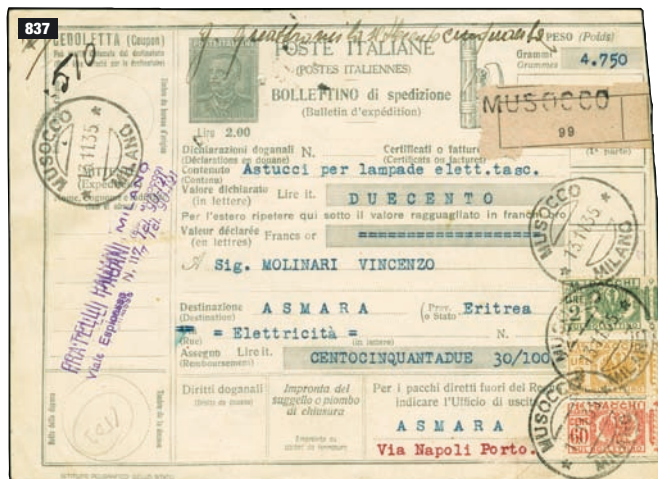

- 837 ☒ Eritrea - Bollettino di spedizione pacchi da L.2 Filagrano n.P28 da Musocco (MI) ad Asmara con P.Postali Aquila sabauda c.60 + L.2+3 tutti solo parte sinistra Sassone n.29+31+32 con ann. del 13.11.1935 ripetuto a lato - al verso P.Postali Stemma coppia verticale c.20 Sassone n.11 con ann. di arrivo del 14.12.1935 ripetuto a lato - Sorani - **Foto** - (68676F) **270,00**
- 838 ☒ Eritrea - Bollettino di spedizione pacchi da L.12,50 con "valore dichiarato" Filagrano n.P52 da Milano ad Asmara del 25.6.1937 con Italia Regno P.Postali L.1 solo parte sinistra, al recto, Sassone n.30 - in arrivo, al verso, P.Postali soprast. "Eritrea" striscia verticale di 3 c.20 (1° es. dif. a sinistra) + P.Postali (fascio littorio) soprast. "Eritrea" L.1 + coppia verticale L.2 (dif. in alto a destra) ann. il 6.8.1937 Sassone n.11+27+28 - En.D. - **Foto** - (68631F) **450,00**
- 839 ★★ Etiopia - 1936 - Effigie Vitt.Em.III serie 7 val. - 30 serie complete - Sassone 2022 n.1-7 = €15.000,00 - ottima qualità - **Fweb** - (64150F) **750,00**



840

- 840 ★★ Libia - 1912-1915 - Floreale soprast. "Libia" L.5 azzurro e rosa - Sassone 2022 n.11 = €1.750,00 - molto fresco e centrato - En.D. - **P.V. Foto** - (68106F) **300,00**
- 841 ★★/★ Libia - 1915 - Segnatasse d'Italia 1890-1903 soprast. "Libia" I tipo serie 10 val. - Sassone n.1-10 - c.5+60+L.5 con impercettibile traccia di linguella - buona/ottima qualità - L.2 D.C. - **Foto** - (68108F) **80,00**
- 842 ★/★★ Libia - 1915 - Segnatasse d'Italia 1890-1903 soprast. "Libia" I tipo serie 10 val. + 2 es. c.5 arancio e rosso bruno, cifra di colore diverso - Sassone n.1-10 + n.1Ax2 - buona qualità - L.2 **P.V.** + L.5 D.C./**P.V.** + c.5 (1A) entrambi **P.V. Fweb** - (68109F) **50,00**



841





845

- 845 ★ Libia - 1921 - Pittorica L.10 dent.14 x 13¹/₄ Sassone n.32a - buona qualità - Caffaz - En.D. - **Foto** - (63162F) **100,00**



846

- 846 ★★ Libia - 1924-1929 - Pittorica c.30 nero e bruno dent.13¹/₄ x 14, coppia orizzontale non dent. al centro - Sassone 2022 n.50t = €2.250,00 - varietà non comune - qualità corrente - **Foto** - (68511F) **150,00**

- 847 ★★ Libia - 1925 - Segnatasse d'Italia 1925 soprast. "Libia" c.60 arancio e bruno - Sassone 2022 n.11 = €600,00 - buona qualità - En.D. - **Fweb** - (68111F) **120,00**

- 848 ★★ Libia - 1934 - Segnatasse d'Italia 1934 soprast. "Libia" serie 13 val. - Sassone 2022 n.12-24 = €900,00 - ottima qualità - L.2 + L.5 **P.V.** - **Fweb** - (68113F) **150,00**

- 849 ★ Libia - 1934 - Segnatasse d'Italia 1934 soprast. "Libia" serie 13 val. - Sassone 2022 n.12-24 = €360,00 - qualità corrente - L.2 + L.5 **P.V.** - **Fweb** - (68112F) **45,00**

- 850 ★★/★SG Libia - 1937 - tipo "d" serie Pittorica 1921 L.10 azzurro e oliva dent.11 Sassone n.145, ben dent./centr. - probabilmente rigommato - si vende senza reclami - **Fweb** - (68114F) **100,00**

- 851 ★ Oltre Giuba - 1925 - Segnatasse serie completa 10 val. - Sassone 2022 n.1-10 = €1.300,00 - linguella leggera - buona qualità - tutti D.C. (L.2+5 cert.2014) - **Foto** - (63167F) **130,00**

- 852 ★ Oltre Giuba - 1925 - Segnatasse serie completa 10 val. - Sassone 2022 n.1-10 = €1.300,00 - linguella leggera - qualità corrente - L.2+5 **P.V.** - **Fweb** - (63168F) **100,00**

- 853 ☒ Oltre Giuba - cartolina illustrata (con la cartina della Somalia settentrionale del "Ministero delle colonie") da Chisimaio a Ravenna del 6.7.1925 con Michetti soprast. "Oltre Giuba" c.20 Sassone n.6 (lieve piega in alto a destra) - raro ann. "Kisimaio - Oltre Giuba" (AICPM tipo 2 p.12) ripetuto a lato - **Foto** - (68639F) **300,00**

- 854 ☒ Oltre Giuba - raccomandata da Chisimaio a Trieste del 18.10.1925 con Michetti soprast. "Oltre Giuba" c.20+25+30+40+50+60 Sassone n.6-11 - al verso, lineare "Chisimaio - Oltre Giuba" + bolli di transito e arrivo - **Foto** - (68642F) **180,00**

- 855 ☒ Oltre Giuba - Vaglia Filagrano n.V1 da Chisimaio a Milano del 17.3.1926 con Segnatasse Vaglia soprast. "Oltre Giuba" L.2 Sassone n.5 - **Fweb** - (68643F) **130,00**

- 856 ☒ Oltre Giuba - cartolina illustrata (Al veglione) da Chisimaio a Roma del 7.4.1926 con Michetti soprast. "Oltre Giuba" c.40 Sassone n.9 - raro ann. "Chisimaio - Oltre Giuba" (AICPM tipo 3 p.11) ripetuto a lato - bollo "Roma centro" del 27.4.1926 - En.D. - **Foto** - (68640F) **270,00**

- 857 ☒ Oltre Giuba - raccomandata da Afmadù a Chisimaio del 24.4.1926 con Floreale soprast. "Oltre Giuba" L.1 + Michetti soprast. "Oltre Giuba" c.30 Sassone n.12+17 - rarissimo ann. (AICPM tipo 1 p.R) impreziosito dalla rara affr. - **Foto** - (68638F) **900,00**

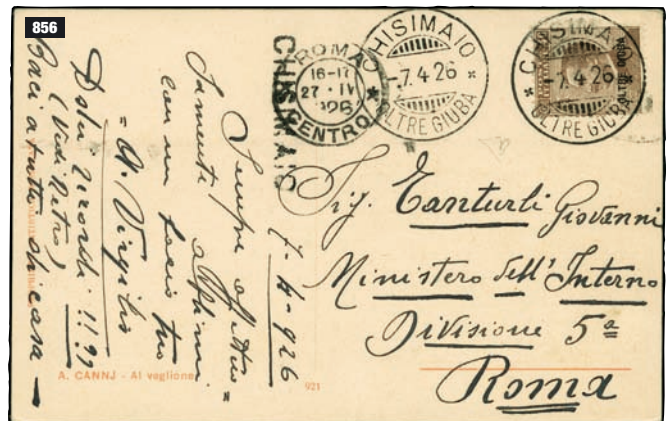
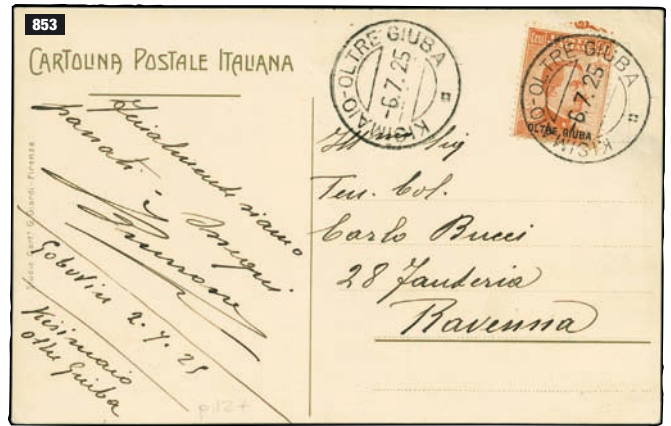

851



858

858 ★★ Somalia - 1905 - c.15 su a.5 arancio soprast. di Zanzibar (spostata a destra) - Sassone 2022 n.8 = €10.000,00 - buona qualità - Em.Diena - M.Raybaudi (cert.1992) - **P.V.** (cert.2023) - **Foto** - (68057F) **1.500,00**



859

859 ★★ Somalia - 1906 - Segnatasse d'Italia 1890-1903 soprast. "Somalia Italiana Meridionale" L.2 - Sassone 2022 n.9 = €5.000,00 - ottima centr. - ottima qualità - En.D. - R.Diena (cert.2022) - **P.V.** (cert.2023) - **Foto** - (68115F) **900,00**

860 ★★ Somalia - 1909 - Segnatasse serie 11 val. soprast. in alto - Sassone 2022 n.12-22 = €3.500,00 - buona qualità - dal c.20 a L.10 Caffaz - tutti M.Raybaudi (cert.2000) - **Foto** - (68058F) **700,00**



861

861 ★★/★ Somalia - 1920 - Segnatasse c.5 arancio e carminio, blocco di 4 (3/★★ + 1/★) - Sassone 2022 n.23 = €1.750,00 - buona qualità - R.D. (cert.2018) - **P.V.** - **Foto** - (63174F) **150,00**



862

862 ★★ Somalia - 1920 - Segnatasse L.2 azzurro e carminio, coppia - Sassone 2022 n.31 = €1.400,00 - buona qualità - R.D. (cert.2018) - **P.V.** - **Foto** - (63173F) **100,00**



860

863 ★★ Somalia - 1927 Milizia I serie 4 val. + 1929 Milizia II serie 4 val. + 1930 Milizia III serie 4 val. - Sassone 2022 n.105-108 + n.119-122 + n.140-143 = €1.160,00 - buona/ottima qualità - L.5 (n.143) **P.V.** - **Fweb** - (68116F) **150,00**

864 ✉ Somalia - cartolina postale etiope da 1 guerch da Harrar a Vico Canavese del 21.2.1903 con Francia Costa dei Somali coppia verticale c.5 ann. il 24.2.1903 - bollo di transito ad Aden - **Foto** - (68675F) **200,00**

865 ✉ Somalia - da Mogadiscio a Itala del 13.5.1916 con scritte in arabo con Benadir soprast. c.15 su a.2 Sassone n.13 - in arrivo tassata con Regno P.Postali coppia c.5 Sassone n.7 - lato sinistro della busta tagliato - raro uso dei f.lli per pacchi del Regno usati come segnatasse nelle colonie - **Foto** - (68645F) **270,00**



VISIONE DEI LOTTI

MILANO

HOTEL NH MILANO TOURING

giovedì 20 aprile 2023 - ore 10:00-19:00

(informazioni a pag.10)

- 866 ☒ Somalia - da Uegit a Mogadiscio del 12.4.1921 con Benadir soprast. c.2 su b.1 Sassone n.10 - raro ann. (AICPM non catalogato) ripetuto a lato + lineare "Uegit - Somalia italiana" - bollo di arrivo al verso - **Foto** - (68644F) **180,00**
- 867 ☒ Somalia - da Mogadiscio a Roma del 13.3.1926 affr. al verso con Giubileo soprast. "Somalia italiana" c.60 blocco di 11 + L.1 striscia di 5 Sassone n.70+71 - bollo di Mogadiscio al recto, bollo di arrivo a Roma al verso - En.D. - **Foto** - (68678F) **550,00**
- 868 ☒ Somalia - da Itala a Mogadiscio del 28.12.1926 con Benadir soprast. c.20 su a.2, striscia di 3 Sassone n.77 - **Fweb** - (68652F) **130,00**
- 869 ☒ Somalia - raccomandata di grande formato da Mogadiscio a Roma del 7.1.1927 con Benadir soprast. c.10 su a.1 (lieve grinza) + c.20 su a.2 + coppia c.50 su a.5 + Floreale soprast. "Somalia italiana" L.1.25+2+2,50+5 Sassone n.75+77+79+100-103 - bolli di arrivo + ceralacche al verso - **Foto** - (68681F) **580,00**
- 870 ☒ Somalia - assicurata di grande formato da Mogadiscio a Roma del 6.6.1927 con Benadir soprast. c.20 su a.2 + c.50 su a.5 + Michetti soprast. "Somalia italiana" c.60 + Milizia I serie completa Sassone n.77+79+97+105-108 - bolli di arrivo + ceralacche al verso - En.D. - **Foto** - (68677F) **700,00**

- 871 ☒ Somalia - raccomandata da Mogadiscio ad Alessandria dell'8.6.1928 con, tutti soprast. "Somalia italiana", al recto Leoni c.5 (striscia di 3) + c.10 + Michetti c.20 + c.60 (striscia di 3) + al verso Floreale c.2 blocco di 10 - Sassone n.92+93+94+95+97 - al verso anche bolli di transito e arrivo - En.D. - **Foto** - (68679F) **270,00**



- 872 ☒ Somalia - da Mogadiscio a Roma del 26.11.1928 con Pro Società Africana d'Italia c.20+0,05, striscia di 3 + coppia, Sassone n.112 - al verso, bollo a targhetta "Roma distribuzione / O.N. dopolavoro - mostra casa popolare - Roma 15 dic.-6 gen. VII" in parte al recto + "quartiere postale 26 - 231" - En.D. - **Foto** - (68647F) **180,00**
- 873 ☒ Somalia - raccomandata da Mogadiscio a Roma del 19.6.1929 con Benadir soprast. c.5 su b.2 (2 coppie) + Floreale soprast. "Somalia italiana" L.1 + L.5 BDF + Parmeggiani soprast. "Somalia italiana" c.7 1/2 (striscia di 4) + Espresso Italia turrata soprast. L.1,25 su b.30 - Sassone n.74+99+103+116 + Espresso n.7 - sull'espresso, raro ann. rettangolare "Esperimento Autoposta - Mogadiscio-Bender Cassim" - bolli di transito e arrivo al verso - rara affr. - En.D. - **Foto** - (68659F) **300,00**
- 874 ☒ Somalia - assicurata da Mogadiscio a Roma del 30.10.1929 con Montecassino soprast. "Somalia italiana" c.20 + c.75+15 + L.5+1 + L.10+2 Sassone n.123+126+128+129 - parte di carta mancante al verso della busta - rarissimo uso postale degli alti val. dalle colonie - En.D. - **Foto** - (68630F) **1.000,00**
- 875 ☒ Somalia - busta postale indiana da 1 anno da Candhan a Mogadiscio del 20.5.1931 - al verso, India Segnatasse a.1 ann. il giorno dopo "Kotadi 21 May 31" - in arrivo tassata al recto con Segnatasse soprast. "Somalia italiana" in moneta italiana L.1 Sassone n.48 - parte di carta mancante al verso della busta e riparata - En.D. - **Foto** - (68655F) **270,00**
- 876 ☒ Somalia - raccomandata da Mogadiscio a Firenze, poi rispedita a S.Croce sull'Arno (PI), del 25.7.1931 con Virgilio soprast. "Somalia" c.15+20+25+30 + L.10+2,50 Sassone n.149+150+151+152+157 - bolli di transito e arrivo al verso - timbrino Bolaffi - En.D. - **Foto** - (68651F) **180,00**
- 877 ☒ Somalia - raccomandata da Mogadiscio a Roma del 27.10.1931 con S.Antonio soprast. "Somalia" c.25 + L.5+2,50 ADF Sassone n.159+164 - bollo di arrivo al verso - raro - En.D. - **Foto** - (68680F) **400,00**



- 878 ☒ Somalia - raccomandata da Mogadiscio a Roma del 3.3.1931 con Imperiale c.50 striscia di 7 BDF Sassone n.166 - bollo di arrivo al verso - En.D. - **Foto** - (68656F) **270,00**
- 879 ☒ Somalia - raccomandata da Mogadiscio a Monaco di Baviera del 30.1.1933 con Pittorica I em. c.25 + L.2,55 Sassone n.172+180 - bolli di transito e arrivo al verso - En.D. - **Foto** - (68658F) **220,00**
- 880 ☒ Somalia - espresso da Afmadu a Trieste del 25.12.1933 con Pittorica I em. c.50 + Espresso Italia turrata soprast. L.1,25 su b.30 Sassone n.175 + Espresso n.7 - bolli di transito e arrivo al verso - raro ann. di colore viola (AICPM tipo 3 p.11) - **Fweb** - (68646F) **130,00**
- 881 ☒ Somalia - raccomandata da Brava a Roma del 10.9.1934 con Onoranze al Duca degli Abruzzi L.1,25 Sassone n.188 + Em.Generali Mondiali di Calcio c.50 Sassone n.47 - bolli di transito e arrivo al verso - En.D. - **Foto** - (68648F) **300,00**
- 882 ☒ Somalia - cartolina illustrata (carico delle banane a Merka) da Mogadiscio a Gemona del Friuli (UD) del 4.10.1936 con Pittorica II em. c.20 + c.20 frazionato Sassone n.217, realmente viaggiata e non tassata - **Foto** - (68653F) **220,00**
- 883 ☒ Somalia - da Chisimaio ad Amburgo-Altona per via aerea del 31.10.1939 con Somalia Pittorica I em. L.1,25 Sassone n.177 + AOI Soggetti vari Espresso aereo L.2 Sassone n.A12 - rara affr. - En.D. - **Fweb** - (68641F) **130,00**
- 884 ☒ Somalia AFIS - espresso via aerea da Mogadiscio ad Aden del 5.7.1957 con Espresso Soggetti africani c.80 - Sassone 2022 n.E2 = €750,00 - bolli di arrivo al verso - **P.V.** - **Fweb** - (68117F) **120,00**



OCCUPAZIONI - POSTA MILITARE

- 885 ★★ Terre redente - Venezia Giulia - 1918 - F.Ili d'Austria con soprast. tipografica h.10 lacca blocco di 4 + h.40 oliva - Sassone 2022 n.4x4+10 = €1.190,00 - ottima qualità - D.C. - **Fweb** - (68081F) **120,00**



886

- 886 ★★ Terre redente - Venezia Giulia - 1918 - F.Ili d'Austria con soprast. tipografica kr.4 verde scuro - Sassone 2022 n.17 = €3.750,00 - ottima qualità - En.D. - **P.V.** (cert.2023) - **Foto** - (68085F) **500,00**
- 887 ★ Terre redente - Venezia Giulia - 1918 - F.Ili d'Austria con soprast. tipografica kr.3 rosa carminio - Sassone 2022 n.16 = €800,00 - buona qualità - En.D. - **P.V.** - **Fweb** - (68084F) **100,00**
- 888 ☒ Terre redente - Venezia Giulia - da ? a Bologna con Regno Leoni c.5 + F.Ili d'Austria con soprast. tipografica h.15 - bollo di arrivo al verso del 7.12.1918 - non comune insieme - ottima qualità - **P.V.** - **Foto** - (68083F) **85,00**
- 889 ☒ Terre redente - Venezia Giulia - 3 cartoline illustrate di Trieste con testo del 1918 con F.Ili d'Austria con soprast. tipografica h.10 lacca - buona qualità - **Fweb** - (68082F) **70,00**
- 890 ☒ Terre redente - Venezia Giulia - raccomandata da Trieste a Basilea del 23.2.1919 con F.Ili d'Italia del 1901-1918 soprast. "Venezia Giulia" c.5 verde + c.45 oliva Sassone n.21+26 - bolli di transito e arrivo al verso - ottima qualità - **P.V.** - **Fweb** - (68086F) **60,00**



- 891 ☒ Terre redente - Fiume - cartolina illustrata "Bragozzi di Fiume" da Fiume a Roma con Ungheria aquila e corona f.5 - ann. tondo-riquadro di Ancona del 15.8.1903 ripetuto a lato + "Paquebots" + bollo hotel Deak di Fiume - curioso insieme - ottima qualità - **Fweb** - (68087F) **70,00**
- 892 ★★/★ Terre redente - Fiume, Arbe, Veglia - Fiume 1920 Espressi "Reggenza Italiana del Carnaro" c.30 su c.20 ocra su frammento ann. P.M. Fiume + c.30 su c.20 ocra ann. Arbe + c.50 su c.5 verde su frammento ann. P.M. Fiume - Arbe 1920 F.II di Fiume soprast. "Reggenza Italiana del Carnaro" soprast. "Arbe" in caratteri più piccoli c.5+10+25 + c.50 su c.20 - Veglia 1920 F.II di Fiume soprast. "Reggenza Italiana del Carnaro" soprast. "Veglia" in caratteri più piccoli c.5+10+25 + c.25 ann. Veglia + c.50 su c.20 + c.50 su c.20 ann. Veglia + 1920 Espressi di Fiume "Reggenza Italiana del Carnaro" soprast. "Veglia" c.30 su c.20 ann. Veglia - Sassone 2022 = €1.850,00 ★/ann. - buona qualità - sigle di perizia Emoroso e/o En.D. e/o D.C. - **Fweb** - (68089F) **100,00**



893

- 893 ★ Terre redente - Dalmazia - 1922 - Espresso d'Italia soprast. "Lire 1,20 di corona" non emesso, con impercettibile traccia di linguella - Sassone 2022 n.2 = €440,00 - buona qualità - **Foto** - (68088F) **80,00**
- 894 ★★ Occupazione Italiana - Lubiana - 1941 - F.II di Jugoslavia con soprast. "Co. Ci." d.30 rosa lilla - Sassone 2022 n.17 = €175,00 - ottima qualità - D.C. - **Fweb** - (68090F) **45,00**
- 895 ☒ Occupazione Croata - Sebenico - busta da Sebenico a Darnis? del 25.3.1944 con Imperiale soprast. serie completa 5 val. - Sassone 2022 n.1-5 = €937,00 - ann. "Sibenik 25.III.44" - buona qualità - **Foto** - (68623F) **150,00**
- 896 ★★/★ Occupazione Tedesca - Albania - 1943 - F.II d'Albania (occupazione italiana) soprast. "14 Shtator 1943" q.2/★+2+3+5+10+10/★+15+25+30+65 + f.1+2+3 + Espresso q.25 - Sassone n.2x2+3+4+5x2+6-8+10-14 (alcune varietà di soprast.) - ottima qualità - **Fweb** - (68091F) **50,00**



897

- 897 ★★ Occupazione Tedesca - Lubiana - 1944 - Segnatasse d'Italia L.1 arancio soprast. Sassone n.8A, blocco di 4 BDF - leggera piega nell'angolo inferiore destro, gli altri es. di buona qualità - alto valore di cat. - occasione - En.D. - Fiecchi - + altre firme non identificate - **Foto** - (63181F) **500,00**
- 898 ☒ P.Militare - assicurata "per lire duecento" dalla P.M. "6° Corpo d'Armata" a Modena del 30.7.1915 con Michetti coppia c.25 Sassone n.83 - bolli di transito e arrivo + ceralacche al verso - rarissime le assicurate dalla P.M. possibili per un breve periodo di tempo - **Foto** - (68634F) **500,00**
- 899 ☒ P.Militare - cartolina illustrata (Buon Natale) dalla P.M. "203" a Bracigliano (SA) del 18.12.1919 con Leoni coppia verticale c.5 Sassone n.81 - rarissimo ann. (Marchese p.RR) - bollo tondo-riquadro di Bracigliano del 21.12.1919 - Sorani - **Foto** - (68635F) **500,00**



898



899

• LE AGGIUDICAZIONI SONO SENZA SPESE PER COMMISSIONI D'ASTA

• NO BUYERS' PREMIUM

- 900 ☒ P.Militare - dalla Regia Nave Città di Milano a Formigine (MO) del 30.7.1928 con 4° Centenario nascita Emanuele Filiberto c.25 Sassone n.231 - ann. a datario + lineare "R. N. C. di Milano Sped. Artica 1928" - bollo di arrivo al verso - G.Chiavarello - **Foto** - (68674F) **180,00**
- 901 ☒ P.Militare - Guerra di Spagna - 9 fascette per stampati, epoca 1937, tutte per Bologna con ann. "Ufficio Postale Speciale 8", con Imperiale coppia c.5 (1), c.10 (5), c.10+10 (2), c.10x4 (1) - Sassone n.243+245 - raro insieme - qualità corrente per le fascette - **Fweb** - (65167F) **50,00**
- 902 ☒ P.Militare - Ricevuta vaglia del 15.4.1939 con ann. "Ufficio Postale Speciale 4 Vaglia" - raro ann. della Guerra di Spagna - **Foto** - (68672F) **350,00**
- 903 ☒ P.Militare - cartolina illustrata (Genova - Stazione Marittima) da Genova per città del 25.5.1939 con Proclamazione Impero c.10 ADF Sassone n.439 - ann. a datario ripetuto a lato + lineare "Concentramento Posta Speciale - Genova" - raro ann. della Guerra di Spagna - **Foto** - (68671F) **700,00**
- 904 ☒ P.Militare - busta via aerea "via Ala littoria" dalla P.M. "67 - AOI" in "Zona sprovvista di francobolli" a Stradella (PV) del 21.8.1940 con f.llo/segnatasse ritagliato - raro bollo (Marchese tipo 2 p.R) - **Foto** - (68667F) **300,00**
- 905 ☒ P.Militare - busta "Mod. N.94 B (13x17) Ediz.1939 XVII" con bollo "Direz. Postale 7ª Armata" in data 22.8.1940 - raro bollo (Marchese p.R) - **Foto** - (68661F) **360,00**
- 906 ☒ P.Militare - busta con testo interno raccomandata per via aerea dalla P.M. "23 - AOI" a Russi per Pezzolo del 28.8.1940 con AOI Soggetti vari c.50 + L.1 Sassone n.10+12 + Somalia P.A. Soggetti africani L.1,50 Sassone n.22 - bolli di transito e arrivo al verso - piccola parte di carta mancante nel lato superiore della busta - raro ann. (Marchese tipo 2 p.R) - **Foto** - (68665F) **360,00**

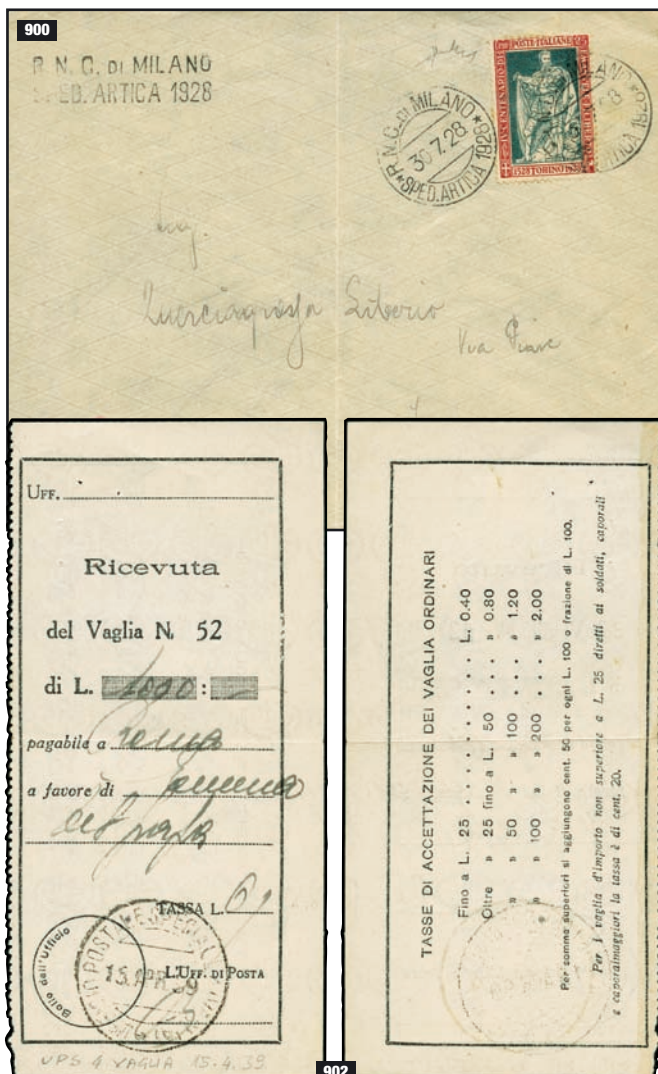

- 907 ☒ P.Militare - busta via aerea con testo interno dalla P.M. "78 - AOI" a Roma del 4.10.1940 con AOI P.A. Soggetti vari c.50 + L.1 (dif. angolo in alto a destra) Sassone A2+A5 + Eritrea Soggetti africani c.25 Sassone n.207 - rarissimo ann. (Marchese tipo 2 p.RR) - **Foto** - (68668F) **700,00**
- 908 ☒ P.Militare - cartolina in franchigia Interitalia n.22 da un membro del Comando superiore delle Forze subacquee italiane in Atlantico per Roma del 9.12.1940 - bollo viola "XI Gruppo Sommergebilibili" base Atlantica di Bordeaux + "verificato per censura" - **Fweb** - (68670F) **150,00**
- 909 ☒ P.Militare - cartolina postale da c.15 Filagrano C79 per via aerea dalla P.M. "138" a Firenze del 13.1.1941 affr. in aggiunta con P.A. Soggetti allegorici c.50 Sassone n.11 - raro ann. in questo periodo (Marchese p.13) - **Foto** - (68637F) **250,00**
- 910 ☒ P.Militare - raccomandata espresso per via aerea dalla P.M. "1002" a Torino del 19.2.1941 con Eritrea Soggetti africani c.25 + Eritrea P.A. Soggetti africani L.2+2+10 + Eritrea Espresso Italia turrita soprast. L.1,25 su c.60 Sassone n.207 + P.A. n.23+26 + Espresso n.11 - bolli di arrivo al verso - rara affr. dalla P.M. - **Fweb** - (68666F) **150,00**
- 911 ☒ P.Militare - dalla P.M. "1056 - AOI" a Mogadiscio del 22.2.1941 con AOI Soggetti vari c.7 $\frac{1}{2}$ + AOI Triennale d'Oltremare c.10 Sassone n.3+28 - raro ann. nell'ultimo giorno d'uso (Marchese tipo 4 p.R) - **Foto** - (68669F) **360,00**
- 912 ☒ P.Militare - busta via aerea dalla P.M. Vaglia "37" a Treviso del 26.2.1941 con Imperiale c.50 + P.A. Soggetti allegorici c.50 Sassone n.250 + P.A. n.11 - raro ann. nella prima data nota (Marchese p.13) - **Foto** - (68660F) **180,00**
- 913 ☒ P.Militare - cartolina in franchigia Interitalia n.22 dalla "Direz. Superiore P.M. Ragioneria" a Roma dell'11.4.1941 - raro bollo (Marchese p.R) - **Foto** - (68636F) **300,00**
- 914 ☒ P.Militare - cartolina illustrata (Berat - Panorama e castello) dalla "Direzione Postale Int. Super. Albania" a Miraldo Terme (PV) del 22.5.1941 con Imperiale c.10 Sassone n.245 - bollo "verificato per censura" - raro ann. (Marchese p.R) - **Foto** - (68664F) **300,00**
- 915 ☒ P.Militare - busta con testo interno dalla "Staz. Radio Rricev. R.Marina - Samo" (Sporadi) a Venezia del 13.7.1941 con Imperiale c.10+15+25 Sassone n.245+246+248 - bollo "Verificato per censura" + etichetta - raro ann. (Marchese p.RR) - **Foto** - (68649F) **450,00**



- 916 ☒ P.Militare - cartolina dalla "Squadriglia Sommergibili CB" operanti in Mar Nero per Milano del 19.10.1941 con Imperiale coppia verticale c.5 (dent. dif. in alto) Sassone n.243 - bollo "verificato per censura" - raro ann. - **Foto** - (68663F) **200,00**
- 917 ☒ P.Militare - cartolina in franchigia Interitalia n.22 da un membro dell'equipaggio del sommergibile Tazzoli per Torino con bollo "Forze Subacquee Italiane in Atlantico" in data 4.6.1942 - **Foto** - (68662F) **220,00**
- 918 ☒ P.Militare - dalle "Forze Subacquee Italiane in Atlantico" (mittente imbarcato sul Sommergibile Cagni) a Terminillo (RI) del 6.6.1943 con Imperiale c.20 + c.30 (dif.) Sassone n.247+249 - bollo "verificato per censura" ripetuto al verso - **Foto** - (68673F) **180,00**
- 919 ☒ P.Militare - da Piazza Armerina (EN) ad Aidone del 27.11.1944 con c.50 soprast. "P.M." + c.50 Sassone n.7+251, con bollo di arrivo al verso + cartolina postale "Vinceremo" da c.30 da S.Vito (CA) a Cagliari del 13.5.1945 affr. in aggiunta con c.30+30+30 soprast. "P.M." Sassone n.6 - buona qualità - **P.V. - Fweb** - (62252F) **50,00**
- 920 ☒ P.Militare - raccomandata da Scilla (RC) a Roma del 5.4.1945 con L.1,75 soprast. "P.M." striscia verticale di 4 Sassone n.10 - bollo di arrivo al verso - insieme non comune - qualità corrente - **P.V. - Fweb** - (62254F) **50,00**
- 921 ☒ P.Militare - raccomandata da "Ufficio Postale Militare - Italcon Beirut 8.10.83" a Livorno con Castelli L.1400 Sassone n.1527A - ann. speciale ripetuto a lato - bollo di arrivo al verso - insieme non comune - **P.V. - Fweb** - (64979F) **50,00**

POSTA AEREA

- 922 ★SG Italia - 1926 - Prove d'archivio - c.80 lilla e bruno (non dent.) Sassone n.P3A, blocco di 4 ADF con parziali scritte postali a penna nel margine inferiore - taglio di forbice in ogni es. - interessante insieme - **Fweb** - (68033F) **100,00**



- 923 ★★ Italia - 1930 - I Crociera Transatlantica Roma-Rio de Janeiro - Balbo L.7,70 celeste e grigio Sassone n.25, BDF - ottima qualità - Sorani (cert.1983) - **P.V. - Foto** - (68034F) **300,00**
- 924 ☒ Italia - 1930 - Italo Balbo - I Crociera Transatlantica Roma-Rio de Janeiro - da Roma a Rio de Janeiro per via aerea indirizzata al Generale Italo Balbo con Imperiale L.1,25 + P.A. L.7,70 celeste e grigio, Sassone n.253+25 - ann. speciale della Crociera "Posta Aerea Crociera Italia-Brasile Roma 15 Dec 1930" e bollo di arrivo a lato del 22.1.1931 - timbro a secco "Ministero Aeronautica Gabinetto di S.E. Il Ministro" - firma del Cap. Marini - F.Longhi (cat.Longhi n.2253, cert.2021) - ottima qualità, non comune - **Foto** - (10904F) **600,00**
- 925 ☒ Italia - 1931/1937 - 2 buste per via aerea: una raccomandata da Roma a Berlino del 26.3.1931 con P.A. L.10 (En.D./P.V.), l'altra da Venezia Lido per Brno (Moravia) con P.A. L.5 (Sorani/P.V.) - Sassone n.16+17 - bolli di arrivo al verso - ottima qualità - **Foto** - (68487F) **130,00**



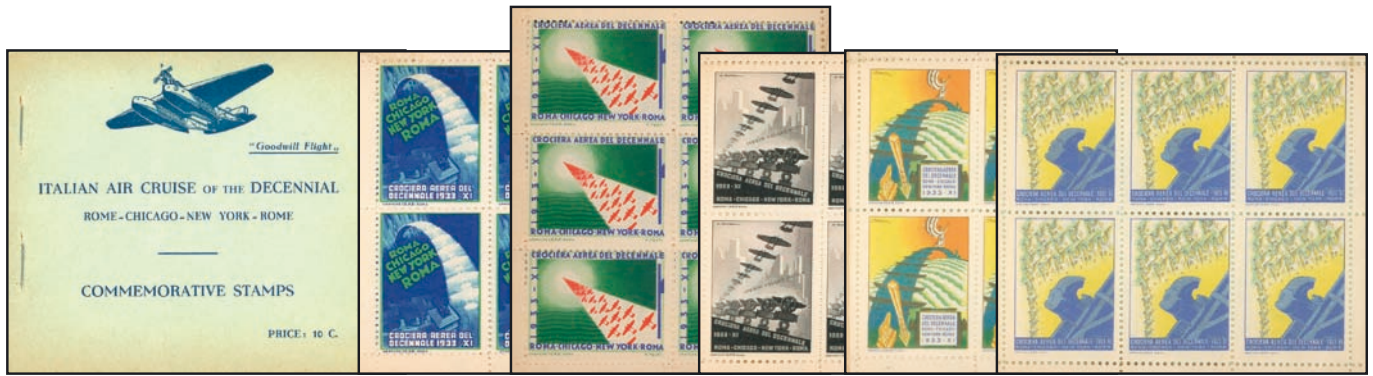

928

926 ★★ Italia - 1932 - P.A. Dante L.100 azzurro e oliva Sassone n.41 - buona centr. e qualità - **Fweb** - (68696F) **30,00**



927

927 ○ Italia - 1932 - P.A. Dante L.100 azzurro e oliva - ann. "Roma Centro - Posta Aerea - 6.8.32" (primo giorno di em.) - Sassone 2023 n.41 = €1.650,00+ - ottima qualità e centr. - S.Cilio (cert.2022) - **Foto** - (68697F) **300,00**

928 □ Italia - 1933 - Crociera Nord Atlantica - libretto completo con copertina in inglese (venduto negli USA a 10 c.) dei 30 erinofili ufficiali emessi dal Ministero dell'Aeronautica commemorativi della Crociera Nord Atlantica del Decennale e a favore degli orfani degli aviatori - ogni foglietto (formato mm 190x100, 5 in verticale, 1 in orizzontale) comprende 6 erinofili dent. di diversi colori - ril. punto metallico - stampa Grafiche I.G.A.P., Roma - cat.Longhi n.2972 - buona qualità e più rara la versione con copertina in inglese - **Foto** - (10731F) **400,00**



930

930 ★★ Italia - 1933 - Crociera Nord Atlantica - Trittici L.5,25+19,75 e L.5,25+44,75 "I-BORG" Sassone n.51D/52D, ADF - buona qualità - **P.V.** - **Foto** - (68035F) **200,00**



931

931 ★★ Italia - 1933 - Crociera Nord Atlantica - Servizio di Stato - Trittico da L.5,25+44,75 - Sassone 2022 n.1 = €6.750,00 - ben centr. e con BDF - lieve ingiallimento al verso - En.D. - R.Diena (cert.1997 - "ha gomma integra originale ed è perfetto") - **P.V.** (cert.2023) - **Foto** - (68036F) **1.000,00**



Ex 929

929 ★★ Italia - 1933 - Crociera Nord Atlantica - 13 Trittici L.5,25+19,75 e L.5,25+44,75: "I-BALB", "I-BIAN", "I-BORG", "I-CALO", "I-DINI", "I-GIOR" Caffaz (cert.1991), "I-LEON", "I-MIGL", "I-NANN", "I-NAPO", "I-QUES", "I-RECA", "I-TEUC" M.Raybaudi (cert.1997) - Sassone n.51A/B/D/E/F/G/H/K/L/M/O/Q/S-52A/B/D/E/F/G/H/K/L/M/O/Q/S - interessante insieme - qualità mista (alcuni es. con ingiallimenti al verso) - **Foto (parziale su cartaceo)** - (68066F) **1.000,00**



932

932 ★★ Italia - 1934 - volo speciale Roma-Mogadiscio - Servizio di Stato - L.10 "Coroncina" Sassone n.2 - buona qualità - M.Raybaudi (cert.1997) - **P.V.** - **Foto** - (68037F) **450,00**

NON SI ACCETTANO OFFERTE SOLO TELEFONICHE



- 933 ☒ Somalia - 1934 - aerogramma "volo postale Roma-Mogadiscio novembre 1934 - XIII" da Mogadiscio a Tobruk (Cirenaica) con 2ª mostra internazionale arte coloniale a Napoli c.50 + P.A. c.75 Sassone n.196+A3 con ann. "Mogadiscio posta aerea speciale 14.11.34" ripetuto a lato, poi rispedito a Bengasi - al verso bollo "Tobruch Cirenaica 5.12.34" - **Foto** - (68633F) **100,00**

VIA DI MARE - LAGO

- 934 ☒ Gran Bretagna - lettera con testo da Bradford a Napoli dell'11.9.1822 con vari bolli + tasse - al verso Londra, Marsiglia e Napoli in arrivo - qualità corrente - **Fweb** - (65049F) **40,00**
- 935 ☒ Malta - lettera con testo del 23.4.1856 da Malta a Bologna con "Piroscafi Postali Francesi" in rosso + d.c. "Malta 24 Ap. 1856" + p.c. "Genova 29 Apr. 56" - tasse "2" e "12" - bollo di arrivo al verso - buona qualità - **Fweb** - (67223F) **80,00**



936

- 936 △ L.Veneto - c.15 III tipo rosso chiaro n.6, ben marginato - Sassone n.6a - ann. ovale (praticamente completo) "I.R. Piroscafi sul Lago Maggiore" (p.12) - buona qualità - **P.V. - Foto** - (68121F) **200,00**
- 937 ☒ Italia Regno - lettera con testo dell'1.2.1867 da Palermo a Genova con c.20 su c.15 I tipo n.78 - Sassone n.23 - ann. numerale a punti con a lato p.c. "Livorno (Porto) 3 Feb. 67" + d.c. grande "Livorno - Via di Mare - C" - bollo di arrivo al verso del 4.2.1867 - interessante insieme - buona qualità - **Fweb** - (68577F) **60,00**
- 938 ☒ Italia Regno - lettera con testo da Messina ad Annonay (Francia) del 12.9.1868 con c.20/DLR/1867 + c.20/TO/1867 n.84+87 - Sassone n.L26+T26 - ann. numerale a punti con a lato p.c. + "P.D." + d.c. di instradamento francese in rosso - bollo di arrivo al verso - rara affr. formata da due tir. diverse - buona qualità - L.Raybaudi - **Foto** - (68579F) **150,00**
- 939 ☒ Italia Regno - lettera da Verbanò ad Arona del 29.1.1872 con c.20/TO/1867 n.87 - Sassone n.T26 - ann. numerale a punti "228" con a lato d.c. "Verbanò n.1 Corsa Discendente" (Servizi lacuali sul Lago Maggiore p.6) - bollo di arrivo al verso - non comune - ottima qualità - **Fweb** - (68586F) **70,00**
- 940 ☒ Italia Regno - lettera con testo da Pallanza a Torino del 23.9.1876 con c.20/TO/1867 n.87 - Sassone n.T26 - bollo corsivo di collettoria "da Pallanza" - ann. numerale a punti "228" con a lato d.c. "Verbanò n.1 Corsa Discendente" (Servizi lacuali sul Lago Maggiore p.6) - bollo di arrivo al verso - non comune - ottima qualità - **Foto** - (68593F) **100,00**
- 941 ☒ Italia Regno - da Venezia a Trieste con Umb.I c.25/1879 n.106 - Sassone n.40 - ann. lineare SD su 2 righe "Vapore da Venezia" - al verso in arrivo "Triest 29/4" (1888) - rarità - ottima qualità - **Paolo Vaccari** (cert.2023) - **Foto** - (68488F) **300,00**

- 942 ☒ Italia Repubblica - 3 buste epoca 1940-1941 affr. per c.50 con Imperiale e dirette ad Ardenza (Livorno) con bolli R.Nave Zara, R.Nave Caio Duilio e R.Nave Granatiere - tutte con bolli di arrivo al verso, 2 con "Verificato per censura" - interessante insieme - buona qualità - **Fweb** - (68477F) **70,00**

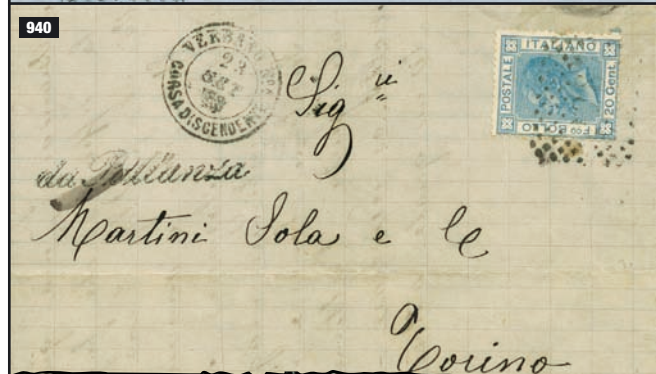

VISIONE DEI LOTTI

MILANO
HOTEL NH MILANO TOURING

giovedì 20 aprile 2023 - ore 10:00-19:00

VIGNOLA

da martedì 12 aprile
a sabato 6 maggio 2023

si riceve solo su appuntamento

(informazioni a pag.5 e a pag.10)

INTERI POSTALI

- 943 ☒ Regno - cartolina postale da c.10 Filigrano n.C5/83 da Barge (CN) ad Algeri del 31.8.1884 - bolli di transito e arrivo - infrequente destinazione - buona qualità - **P.V. - Fweb** - (68505F) **40,00**

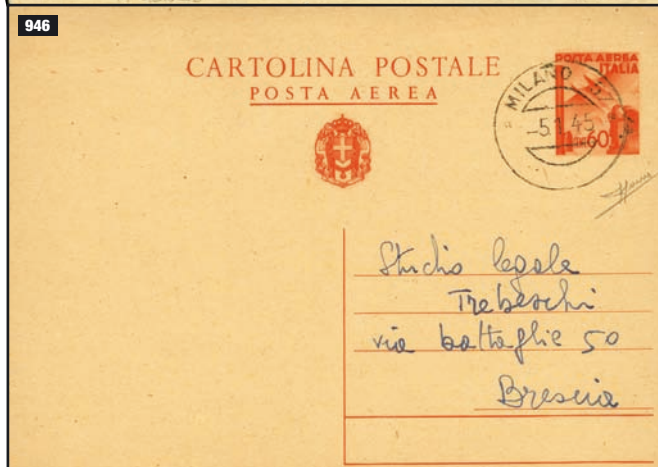

- 944 ☒ Regno - cartolina postale nuova da c.25 con testo pubblicitario "Cioccolato Bonatti", Filigrano n.R4B/2 - buona qualità - **Fweb** - (68506F) **60,00**
- 945 ☒ Regno - cartolina postale da c.30 "Vinceremo" Filigrano n.C98 da Bisignano a Bari del 9.1.1945, tassata in arrivo con Segnatasse c.60 Sassone n.41 (uso tardivo) - rara tassazione di doppio porto - ottima qualità - Caffaz - **Foto** - (68620F) **50,00**
- 946 ☒ Regno - cartolina postale P.A. da c.60 Filigrano n.C99 da Milano a Brescia del 5.1.1945 - infrequente uso - buona qualità - Sorani - **Foto** - (65053F) **100,00**
- 947 ☒ Regno - 2 cartoline postali Filigrano n.C99+C100, una da c.60 affr. in aggiunta con Umb.II c.60 del 30.5.1945, l'altra da c.70 affr. in aggiunta con Vitt.Em.III P.A. c.50 soprast. "P.M." dell'1.6.1945 - infrequente uso - ottima qualità - **P.V. - Foto** - (68507F) **150,00**
- 948 ☒ RSI - cartolina postale Mazzini da c.30, Filigrano n.C112 da Padova a Vicenza del 29.3.1945 affr. in aggiunta con Fratelli Bandiera c.25 Sassone n.512 - qualità corrente - **Fweb** - (68621F) **20,00**
- 949 ☒ Luogotenenza - cartolina postale da L.1,20 Filigrano n.C122 da Verona a Milano del 2.4.1947 affr. in aggiunta con RSI Monumenti distrutti II em. c.5 (dif.) + Luogotenenza c.15 (dif.) + c.60 + Democratica c.20 + coppia verticale c.40 + L.1 - Sassone n.502+526+539+544+546+550 - insieme non comune - qualità corrente - **Fweb** - (68622F) **50,00**

STRADE FERRATE

- 950 ☒ busta con testo interno del 28.2.1875 da Firenze a Roma con ann. "Strade Ferrate Romane - Direzione Generale" in azzurro (ripetuto al verso) - raro - qualità corrente - **Fweb** - (68590F) **100,00**
- 951 ☒ cartolina postale con risposta pagata c.15, Filigrano n.C6A/88, da Firenze a Lonigo del 10.3.1889 - al verso, oltre allo scritto, bollo lineare "Tramways Fiorentini" - ottima qualità - **P.V. - Fweb** - (68454F) **70,00**

ESTERO

Repubblica di S.Marino

- 952 ☉/△ 10 es. F.III d'Italia (4 frammenti e 5 es. sciolti) con ann. di S.Marino - qualità buona/corrente - **Fweb** - (67908F) **150,00**
- 953 ★ 1877 - Cifra o Stemma serie 7 val. + c.10 azzurro (nuovo colore) - Sassone n.1-7 + n.3A = €2.650,00 - qualità corrente/buona - c.30 n.6 + c.40 n.7 + c.10 n.3A En.D. - **Foto** - (68059F) **400,00**
- 954 ☉ 1877 Stemma c.20+30x2+40x2 + 1892 Stemma soprast. c.5 su c.10 + c.5 su c.30 + c.10 su c.20 + c.10 su c.20 - Sassone n.4+6+7+8-11 - buon valore di cat. - qualità mista - **Fweb** - (64556F) **100,00**
- 955 ★ 1892 - Stemma soprast. serie 4 val. - Sassone n.8-11 = €500,00 - qualità corrente/buona - n.8+9+10 En.D. - n.11 A.D. - **Foto** - (68060F) **100,00**



953



955



960



956

- 956 ★★★ 1892-1894 - Cifra o Stemma serie 11 val. - Sassone n.12-22 = €1.950,00 (★) - qualità corrente/buona - L.1 n.20 A.D./M.Raybaudi (cert.2001) - L.2 n.21 En.D./M.Raybaudi - L.5 n.22 M.Raybaudi - **Foto** - (68061F) **200,00**
- 957 ○ 1892 - Varietà di stampa - Stemma soprast. c.5 su c.10 + c.5 su c.30 (A.D.) + c.5 su c.30 + c.10 su c.20 Sassone n.8a+9a+9x+11h - buona qualità - **Fweb** - (64559F) **120,00**



958

- 958 ○ 1894 - Stemma L.1 oltremare Sassone n.31 - qualità corrente - L.Raybaudi (cert.1975) - **P.V.** - **Foto** - (64561F) **100,00**
- 959 ☒ raccomandata dalla Banca mutua popolare sammarinese a Bologna del 7.3.1899 - al verso Stemma c.25/1877 + c.20/1894 - Sassone 2022 n.5+29 = €820,00 - ann. di arrivo + ceralacca - buona qualità - En.D. - **P.V.** - **Fweb** - (64558F) **90,00**
- 960 ★★ 1903 - Cifra o Veduta serie 12 val. - Sassone 2022 n.34-45 = €5.000,00 - qualità corrente - c.20+L.1 n.37+43 **P.V.** - L.2 n.44 R.D.(cert.1993)/**P.V.** - L.5 n.45 En.D./**P.V.** - **Foto** - (68062F) **750,00**
- 961 ★ 1907 - Stemma c.15 non dent. Sassone n.48a - impercettibile traccia di linguella - ottima qualità - R.D. - **Fweb** - (67909F) **40,00**
- 962 ☒ raccomandata espresso da S.Marino a Budrio del 20.9.1923 con Pro Croce Rossa Italiana L.1+c.5 + Espresso c.60+c.5 Sassone n.96+E4 - al verso bolli di Rimini e Bologna Ferr. - ottima qualità - **P.V.** - **Fweb** - (64568F) **50,00**

- 963 ★★ 1925 - Segnatasse serie 9 val. Sassone n.19-27 - alcuni con cifre spostate in alto o in basso - qualità corrente - L.3 **P.V.** - **Fweb** - (64569F) **100,00**
- 964 ★★ 1927 - Segnatasse serie 4 val. Sassone n.28-31 - buona qualità - L.25 **P.V.** - **Fweb** - (64571F) **60,00**
- 965 ○/△ 26 val. di varie em.: 1928 7° centenario della morte di S.Francesco serie 4 val. + 1931 P.A. Veduta di S.Marino 9 val. della serie (manca L.10) + 1936 F.Ili di P.A. del 1931 soprast. serie 2 val. + 1950 P.A. Vedute serie 9 val. + 1951 P.A. Veduta + 1951 frammento con 3ª Giornata Filatelica S.Marino-Riccione P.A. Vedute soprast. - Sassone 2022 n.137-140 + P.A. n.1-9 + 17-18 + 83-91 + 97 + 98 = €1.000,00 circa - qualità corrente - **Fweb** - (64572F) **50,00**
- 966 ★★ 1931 - Segnatasse serie 15 val. Sassone n.32-46 - buona qualità escluso n.45 che è molto scentrato - n.44-46 A.D. e **P.V.** - **Fweb** - (64575F) **200,00**
- 967 ★ 1931 - Segnatasse soprast. 14 val. Sassone n.32-39/41-42/44-46 (sono presenti 2 es. del n.34 ma mancano n.40/43 per completare la serie) - qualità corrente - **Fweb** - (68063F) **50,00**
- 968 ★★★ 1932 Inaugurazione del Palazzetto della Posta serie 5 val. (★) Sassone n.159-163 (L.2,75 leggero assottigliamento) + 12 val. di altre em. (★★): 1937 Indipendenza + 1938 Inaugurazione di un busto di Abramo Lincoln serie 2 val. + 1953 P.O. Propaganda sportiva serie 8 val. + 1958 Veduta panoramica Sassone n.210+211-212+391-398+475 - buona qualità - **Fweb** - (64576F) **100,00**
- 969 ○/△ 1932 - Cinquantenario della morte di Garibaldi serie 8 val. (L.5 su frammento) - Sassone 2022 n.168-175 = €700,00 - qualità corrente - **Fweb** - (64577F) **70,00**
- 970 ★★ 1933 - P.A. Crociera Zeppelin soprast. serie 6 val. Sassone n.11-16 - ottima qualità - **Fweb** - (68064F) **120,00**
- 971 ★★ 1934 - Palazzetto della Posta soprast. serie 2 val. Sassone n.184-185 - ottima qualità - **P.V.** - **Fweb** - (64578F) **100,00**
- 972 ★★ 1935 - Centenario della morte di Melchiorre Delfico serie 12 val. Sassone n.193-204 - ottima qualità - c.15 + L.1,50 + L.1,75 **P.V.** - **Fweb** - (64579F) **150,00**
- 973 ★★ 21 val. di varie em.: 1952 Fiera di Trieste serie 8 val. + 1936 F.Ili di P.A. del 1931 soprast. serie 2 val. + 1951 P.A. 75° anniversario UPU (2 es.) + 1951 P.A. Veduta (2 es.) + 1952 P.A. 4ª Giornata Filatelica S.Marino-Riccione serie 6 val. + 1907 Espresso Allegoria e veduta di S.Marino - Sassone 2022 n.384-390+A102 + P.A. n.17-18 + 96x2 + 98x2 + 103-108 + EX n.1 = €650,00 circa - buona qualità - **Fweb** - (64580F) **80,00**

ASTA LIVE e OFFERTE

(informazioni a pag.6)



- 974 ✉ raccomandata da S.Marino a Ficin (Cecoslovacchia) del 26.8.1938 con c.5 + P.A. L.2,60+3 Sassone n.141+5+6 - bollo di arrivo al verso - buona qualità - **P.V. - Foto** - (64582F) **80,00**
- 975 ✉ raccomandata da S.Marino a Verona con Cinquantenario della morte di Garibaldi L.1,25 + P.A. L.1 Sassone n.173+3 - bollo di Bologna al verso - buona qualità - **P.V. - Fweb** - (65395F) **60,00**
- 976 ★★ 1945 - Foglietto Cinquantenario del Palazzo del Governo (L.10+25+15), 2 dent. + 2 non dent. tutti con fil. "Hammermill Bond-Made in USA" Sassone n.6bx2-7bx2 - qualità corrente - **P.V. - Fweb (parziale)** - (64587F) **150,00**
- 977 ★★ 1946 - P.Postali serie 2 val. con parte di BDF - Sassone n.31-32 - buona qualità - **P.V. - Fweb** - (64589F) **30,00**
- 978 ★★ 25 val. di varie em.: 1948 Delfico soprast. + 1952 5° centenario della nascita di Colombo serie 13 val. + 1970 In memoria di Walt Disney serie 10 val. + 1948 P.A. Alberoniana soprast. - Sassone n.341 + 372-383+A101 + 814-823 + P.A. n.76 - buona qualità - alcuni **P.V. - Fweb** - (64590F) **60,00**
- 979 ★★ 1948 - P.Postali serie 2 val. soprast. Sassone n.33-34 - qualità corrente - **P.V. - Fweb** - (64591F) **50,00**
- 980 ✉ cartolina postale da L.4 azzurro su verdino, Filagrano n.C23, da S.Marino a S.Remo del 28.6.1949, affr. in aggiunta con 1ª Giornata Filatelica S.Marino-Riccione L.1+2 Sassone n.356-357 - ottima qualità - **P.V. - Fweb** - (64594F) **40,00**
- 981 ★★ 1951 - P.A. Foglietto UPU (L.200x6) non dent. Sassone n.11 - buona qualità - **P.V. - Fweb** - (64596F) **100,00**
- 982 ✉ cartolina "III Fiera internazionale del f.ilo Riccione 18-22.8.1951" - al recto P.A. 3ª Giornata Filatelica S.Marino-Riccione Vedute soprast. L.300 Sassone n.98 con ann. primo giorno em. - un bel ricordo - En.D. - **Fweb** - (64599F) **40,00**
- 983 ★★ 35 val. di varie em.: 1952 5° centenario della nascita di Colombo serie 13 val. + 1953 Propaganda sportiva serie 9 val. + 1956 Cani di razza serie 10 val. + 1961 P.A. Elicottero 3 es. - Sassone n.372-383+A101 + 391-398+A111 + 439-448 + P.A. n.138x3 - buona qualità - **Fweb** - (64606F) **70,00**
- 984 ★★ 1954 - P.A. Aereo, veduta e stemma L.1.000 Sassone n.112, 3 es. (1 ADF con gomma ingiallita, gli altri 2 **P.V.**) - **Fweb** - (64603F) **50,00**
- 985 ★★ 1954 - P.A. Foglietto Aereo, veduta e stemma (L.1.000x6) Sassone n.16 - ottima qualità - Caffaz (cert.1988) - **P.V. - Foto** - (64604F) **300,00**
- 986 ★★ 1955 - 2 Foglietti Propaganda Sportiva Ginnasta (L.250x4) Sassone n.17 - qualità corrente - 1 timbrino Bolaffi - **Fweb** - (64605F) **90,00**
- 987 ★★ 1958 - Veduta panoramica Sassone n.475, 4 es. (3 ottima qualità + 1 qualità corrente) - **P.V. - Fweb** - (64608F) **100,00**
- 988 ✉ 8 FDC tutte con P.A. Elicottero L.1.000 Sassone n.138 e con bolli speciali del 6.7.1961 - ottima qualità - **Fweb** - (64610F) **60,00**

Città del Vaticano

- 989 ★★ 1929 - Conciliazione. Stemma papale o effigie Pio XI serie 15 val. - Sassone 2022 n.1-13+E1-E2 = €250,00 - ottima qualità - **Fweb** - (67910F) **90,00**
- 990 ★★ 1929 - Conciliazione. Stemma papale o effigie Pio XI serie 15 val. - Sassone 2022 n.1-13+E1-E2 = €250,00 - ottima qualità - Espresso L.2 + L.2,50 **P.V. - Fweb** - (67911F) **90,00**
- 991 ✉ raccomandata da Città del Vaticano a Genova del 21.6.1930 affr. per L.3,25 con Conciliazione L.1,25+2 Sassone n.9+10 - bollo di arrivo al verso - buona qualità - **P.V. - Fweb** - (67912F) **60,00**
- 992 ★★ 1931 - P.Postali Conciliazione del 1929 soprast. serie 15 val. - Sassone 2022 n.1-15 = €150,00 - ottima qualità - **Fweb** - (67913F) **45,00**
- 993 ★★ 1933 - Anno santo straordinario 3 serie 4 val. - Sassone 2022 n.15-18 = €525,00 - ottima qualità - **Foto** - (67914F) **170,00**
- 994 ★★ 1933 - Giardini e medaglioni serie 18 val. - Sassone 2022 n.19-34+E3-E4 = €475,00 - ottima qualità - **Fweb** - (67917F) **90,00**
- 995 ★★ 1933 - Giardini e medaglioni serie 18 val. - Sassone 2022 n.19-34+E3-E4 = €475,00 - ottima qualità - **Fweb** - (67918F) **90,00**
- 996 △ 1933 - Anno santo straordinario serie 4 val. Sassone n.15-18 su frammento con ann. del 19.4.1933 - ottima qualità - **P.V. - Fweb** - (67915F) **30,00**
- 997 ✉ 1933 - Anno santo straordinario serie 4 val. Sassone n.15-18 su foglietto del Governatorato "Serie francobolli - Anno Santo 1933-1934" con ann. del 3.4.1933, primo giorno di em. - buona qualità - **P.V. - Fweb** - (67916F) **80,00**



**PAGAMENTO RATEALE FINO A 12 MESI AL TASSO DEL 4% SU BASE ANNUA
PER ACQUISTI DI IMPORTO SUPERIORE A €500,00
(da concordare al momento delle offerte)**



998



1005

- 998 ★★ 1935 - Congresso giuridico internazionale serie 6 val. - Sassone 2022 n.41-46 = €1.200,00 - ottima qualità - R.Mondolfo - **Foto** - (67919F) **220,00**
- 999 ☒ raccomandata da Città del Vaticano a Bobbio del 7.3.1935 affr. con Congresso giuridico internazionale serie 6 val. em. completa - Sassone 2022 n.41-46 = €550,00 (su busta) - bolli di transito e arrivo al verso - ottima qualità - **P.V.** - **Fweb** - (67920F) **280,00**
- 1000 ★★ 1936 - Esposizione mondiale della Stampa cattolica serie 8 val. - Sassone 2022 n.47-54 = €450,00 - ottima qualità - **Fweb** - (67921F) **90,00**
- 1001 ★★ 1936 - Esposizione mondiale della Stampa cattolica serie 8 val. - Sassone 2022 n.47-54 = €450,00 - ottima qualità - c.25 + c.75 **P.V.** - **Fweb** - (67922F) **90,00**
- 1002 △ frontespizio da Città del Vaticano del 14.7.1936 con stemma del Vaticano affr. con Esposizione mondiale della Stampa cattolica serie 8 val. em. completa Sassone n.47-54 - ottima qualità - **P.V.** - **Fweb** - (67923F) **50,00**
- 1003 ★★ 1938 - 4° Congresso internazionale Archeologia cristiana serie 6 val. - Sassone 2022 n.55-60 = €225,00 - ottima qualità - **Fweb** - (67924F) **45,00**
- 1004 ★★ 1938 - 4° Congresso internazionale Archeologia cristiana serie 6 val. - Sassone 2022 n.55-60 = €225,00 - ottima qualità - **Fweb** - (67925F) **45,00**
- 1005 ★★ 1948 - P.A. Arcangelo e Tobolo serie 2 val. - Sassone 2022 n.16-17 = €700,00 - ottima qualità - A.D. - **Foto** - (67926F) **120,00**
- 1006 ★★ 1949 - Basiliche 2 serie 12 val. Sassone n.122-131+E11-E12 - ottima qualità - **Fweb** - (67927F) **60,00**
- 1007 ★★ 1949 - Basiliche 3 serie 12 val. + 4 serie 12 val. in blocchi di 4 ADF - Sassone 2022 n.122-131+E11-E12 = €1.190,00 - buona/ottima qualità - **Fweb** - (67928F) **120,00**
- 1008 ★★ 1949 - P.A. 75° anniversario UPU serie 2 val. Sassone n.18-19 - ottima qualità - A.D. - **Fweb** - (67929F) **40,00**
- 1009 ○ 1949 P.A. 75° anniversario UPU 2 serie 2 val. + 1951 P.A. 8° centenario Decreto monaco Graziano 3 serie 2 val. - Sassone 2022 n.18-19+20-21 = €300,00 + 900,00 = €1.200,00 - buona qualità - L.500 (n.21) 1 R.D. - **Fweb** - (67930F) **120,00**

- 1010 ★★ 1951 - Beatificazione Papa Pio X 7 serie 4 val. + 4 serie in blocchi di 4 ADF - Sassone 2022 n.146-148 = €440,00 - ottima qualità - **Fweb** - (67931F) **60,00**
- 1011 ★★ 1951 - 15° centenario Concilio di Calcedonia 4 serie 5 val. + 4 serie in blocchi di 4 ADF - Sassone 2022 n.149-153 = €900,00 - ottima qualità - **Fweb** - (67932F) **120,00**
- 1012 ★★ 1951 - P.A. 8° centenario Decreto monaco Graziano 2 serie 2 val. - Sassone 2022 n.20-21 = €900,00 - buona qualità - 1 serie A.D. - **Fweb** - (67933F) **90,00**
- 1013 ★★ 1952 - Centenario primo f.llo dello Stato Pontificio 2 foglietti - Sassone 2022 n.1 = €650,00 - qualità corrente con piccoli segni di ruggine - **Fweb** - (67934F) **50,00**
- 1014 ○ 1952 - Centenario primo f.llo dello Stato Pontificio 3 foglietti - Sassone 2022 n.1 = €825,00 - ottima qualità - **Fweb** - (67935F) **70,00**
- 1015 ★★ 1953 - 8° centenario pubblicazione opere Pier Lombardo L.100 18 es. (tra cui 1 striscia di 2 BDF + 1 blocco di 4 ADF) Sassone n.173 - ottima qualità - **Fweb** - (67936F) **100,00**
- 1016 ★★ 1953 - P.A. Cupola Basilica S.Pietro 7 serie 2 val. + 1 serie ADF - Sassone 2022 n.22-23 = €1.040,00 - ottima qualità - **Fweb** - (67937F) **150,00**
- 1017 ★★ 1976 - P.A. Il giudizio universale 40 serie 3 val. in fogli da 20 es. cad. - Sassone n.60-62 - **Fweb (parziale)** - (68424F) **35,00**

Altri Paesi (in ordine alfabetico)

- 1018 ☒ Albania - raccomandata da Valona a Bari del 2.4.1914 con Effigie di profilo di Giorgio Castriota Scanderbeg serie 6 val. Unificato n.29-34 - parte dell'indirizzo cancellata - bollo di arrivo al verso - interessante insieme - buona qualità - **P.V.** - **Fweb** - (67775F) **80,00**



1019

- 1019 ○/△ Austria (Impero) - 1850-1854 - Aquila bicipite kr.1 giallo Unificato n.1+1/1 - 19 es. tipi e tonalità vari e ann. vari molti di Trieste e Vienna - buona qualità - alcune sigle di perizia - **Foto** - (67776F) **500,00**
- 1020 ○/△ Austria (Impero) - 1850-1854 - 33 es. con ann. vari molti su frammento: Aquila bicipite kr.1 + kr.3 (25 es. tra cui 2 strisce di 3 + 3 coppie) + kr.6 (con kr.3 su frammento) + kr.9 (6 es.) - buona qualità - **Fweb** - (67782F) **220,00**



1021

- 1021 ○ Austria (Impero) - 1850-1854 - Aquila bicipite kr.1 giallo stampa recto-verso Unificato n.1c - ottima qualità - G.Oliva - **Foto** - (67777F) **130,00**

www.vaccari.it
L'ASTA È CONSULTABILE ON-LINE
CON TUTTE LE IMMAGINI DEI LOTTI



1022

- 1022 ◉ Austria (Impero) - 1850-1854 - Aquila bicipite kr.2 nero Unificato n.2+2/I - 20 es. tipi e tonalità vari e ann. vari molti di Trieste e Vienna - buona qualità - alcune sigle di perizia - **Foto** - (67778F) **450,00**
- 1023 ◉ Austria (Impero) - 1850-1854 - Aquila bicipite kr.6 bruno c.macchina Unificato n.4/I - ottimi margini - ann. ben centr. di Salisburgo - ottima qualità - **P.V.** - **Fweb** - (67780F) **40,00**
- 1024 ◉ Austria (Impero) - 1850-1854 - Aquila bicipite kr.6 bruno Unificato n.4+4/I - 10 es. tipi e tonalità vari e ann. vari - buona qualità - **Fweb** - (67779F) **20,00**
- 1025 ◉/△ Austria (Impero) - 1850-1854 - Aquila bicipite kr.9 azzurro Unificato n.5 - 19 es. (tra cui 1 coppia) tipi e tonalità vari e ann. vari - buona qualità - **Fweb** - (67781F) **70,00**
- 1026 ◉ Austria (Impero) - 8 es.: F.lli per giornali 1851-1856 Testa di Mercurio (2 es., 1 G.Oliva, 1 Sorani) + 1863 Stemma (1 es.) + Segnatasse per giornali Aquila in riquadri vari (5 es.) - buona qualità - alto valore di cat. - **Fweb** - (67795F) **150,00**
- 1027 ☒ Austria (Impero) - lettera con testo da Borgo a Perugia (Stato Pontificio) del 28.6.1857 con Aquila bicipite kr.9 Unificato n.5/I - ottima qualità - **P.V.** - **Fweb** - (67798F) **50,00**



1028

- 1028 ◉ Austria (Impero) - 1858-1859 - F.ilo per giornali Effige Imperatore Francesco Giuseppe volta a sinistra kr.1,05 lilla grigio - Unificato 2019/20 n.6 = €1.200,00 - ann. di Trento - ottima qualità - **P.V.** - **Foto** - (67796F) **250,00**
- 1029 ◉ Austria (Impero) - 17 es.: 1859 Effige Imperatore Francesco Giuseppe volta a sinistra Il tipo kr.2 (5 es.) + kr.3 + kr.5 + kr.15 (3 es.) + 1860/1861 Effige Imperatore Francesco Giuseppe volta a destra in ovale kr.2 + kr.3 + kr.5 (2 es.) + 1863-1864 Aquila bicipite in ovale kr.10 + kr.15 (2 es.) - ann. anche di L.Veneto - buona qualità - **Fweb** - (67784F) **160,00**
- 1030 ◉ Austria (Impero) - 1860-1861 - Effige Imperatore Francesco Giuseppe volta a destra in ovale kr.2 giallo Unificato n.17 - forte decentr. nell'immagine - raro - ottima qualità - **P.V.** - **Foto** - (67783F) **70,00**
- 1031 ☒ Austria (Impero) - lettera con testo da Vienna a Genova del 13.5.1860 affr. (sino al confine sardo con transito svizzero) per kr.25 con Effige Imperatore Francesco Giuseppe volta a sinistra Il tipo kr.10+15 Unificato n.15+16 - tassa "2" (decimi) a destinazione - in arrivo a Genova il 17.5.1860, venne rispedita a località non leggibile, e arrivò all'ufficio periferico di "BORGIO PILA - GENOVA" il 19.5.1860 - relazione storico postale M.Mentaschi (2020) - **P.V.** - **Foto** - (67800F) **280,00**
- 1032 ☒ Austria (Impero) - da Trieste a Lugo del 9.5.1860 con Effige Imperatore Francesco Giuseppe volta a sinistra Il tipo kr.15 Unificato n.16 - a lato tassa cancellata + "35" - buona qualità - interessante insieme - **P.V.** - **Fweb** - (67799F) **70,00**



1031



1030



1033



1034

- 1033 ◉ Austria (Impero) - 1861 - F.ilo per giornali Effige Imperatore Francesco Giuseppe volta a destra kr.1,05 grigio Unificato n.7 - ann. corsivo completo "Zara 17.Lug.01" - En.D. - **P.V.** - **Foto** - (63214F) **90,00**
- 1034 ◉ Austria (Impero) - 1861 - F.ilo per giornali Effige Imperatore Francesco Giuseppe volta a destra kr.1,05 grigio (scuro) - Unificato n.7 - ottima qualità - En.D. - **P.V.** - **Foto** - (67797F) **130,00**
- 1035 ◉ Austria (Impero) - 1863-1864 - Aquila bicipite in ovale kr.2 giallo Unificato n.22 striscia verticale di 4 - ann. di Trieste - ottima qualità - **P.V.** - **Fweb** - (67791F) **100,00**



1036

- 1036 ◉ Austria (Levante) - 1863 - Stemma austro-ungarico e diciture in rilievo L.Veneto s.2 giallo Sassone n.36L - ann. di Costantinopoli - ottima qualità - **P.V.** - **Foto** - (67786F) **60,00**



1037



1038

- 1037 ◉/△ Austria (Levante) - 9 es. di Austria e L.Veneto: Aquila bicipite in ovale 1863 kr.2 + 1863-1864 kr.3 + kr.5+5 (su frammento) + Impero austro-ungarico Effigie Imperatore Francesco Giuseppe 1867 kr.3 (dif.) + Aquillette di L.Veneto 1864 coppia s.5 + s.15+15 (1 Em.D.) - interessante insieme - **Foto** - (67792F) **300,00**
- 1038 ◉/△ Austria - 5 es. con ann. vari di piroscafo/vapore: L.Veneto 1864 Aquillette s.5 + s.15 (su frammento) + Impero austro-ungarico 1867 Effigie Imperatore Francesco Giuseppe kr.2 + kr.3 (M.Ray) + Levante austriaco 1867 Effigie Imperatore Francesco Giuseppe s.10 (su frammento) - buona qualità - **Foto** - (67785F) **80,00**



1039



1040



1041



1042

- 1039 ◉ Austria (Levante) - 1863-1864 - Stemma austro-ungarico e diciture in rilievo con dent. cambiata L.Veneto s.2 giallo - Sassone 2023 n.41L = €1.850,00 - ann. azzurro apparentemente austriaco o di Levante - ottima qualità - En.D. - L.Raybaudi - **P.V.** - **Foto** - (67787F) **250,00**
- 1040 ◉ Austria (Levante) - 1863-1864 - Stemma austro-ungarico e diciture in rilievo con dent. cambiata L.Veneto s.2 giallo Sassone n.41L - ann. di Costantinopoli - ottima qualità - A.D. - **P.V.** - **Foto** - (67788F) **200,00**
- 1041 ◉ Austria (Levante) - 1863-1864 - Stemma austro-ungarico e diciture in rilievo con dent. cambiata L.Veneto s.2 giallo Sassone n.41L - ann. di Trebisonda - ottima qualità - Em.D. - **P.V.** - **Foto** - (67789F) **200,00**
- 1042 △ Austria (Levante) - 1863-1864 - Stemma austro-ungarico e diciture in rilievo con dent. cambiata L.Veneto s.15 bruno Sassone n.45L - ann. di Alessandria d'Egitto - ottima qualità - A.D. - **P.V.** - **Foto** - (67790F) **50,00**



1045



1050

- 1043 ☒ Austria (Levante) - da Varna (Bulgaria) a Livorno del 9.8.1873 con Uffici postali austriaci nel Levante s.3+5+15 Unificato n.2+3+5, tutti ben dent. - parte dell'indirizzo eliminata - al verso bollo di arrivo a Livorno del 15.8.1873 - buona presenza - En.D. - **P.V.** - **Fweb** - (67801F) **180,00**
- 1044 ◉ Austria - 1867/1874-1880 - Effigie Imperatore Francesco Giuseppe kr.50 bruno, 2 es. ben dent. - ann. di Graz e Linz del 1875 - **Fweb** - (67793F) **90,00**
- 1045 ◉ Austria - 7 es. di uffici vari: 1863-1864 Aquila bicipite in ovale kr.2 + kr.2 + kr.3 + Creta 1903-1905 c.25 su h.25 + Levante 1890-1892 pa.10 su kr.3 + L.Veneto s.5 (En.D.) + s.15 (L.Raybaudi) - buona qualità - **Foto** - (67794F) **130,00**
- 1046 ☒ Austria - da ? a Fiume con Effigie Imperatore Francesco Giuseppe kr.5 Unificato n.34/1 - ann. "arrivata per mare" con a lato bollo di Fiume del 9.7.1875 - **P.V.** - **Fweb** - (67802F) **80,00**
- 1047 ◉/△ Austria - 25 es. vari: 1891 Effigie Imperatore Francesco Giuseppe in ottagono coppia kr.50 + 1906-1907 Effigie Imperatore Francesco Giuseppe h.10 blocco di 4 + 1908-1914 Uffici postali austriaci nel Levante pa.20 (5 coppie di cui 1 su frammento) + pi.1 + Creta/Levante frammento con c.5 su h.5 + pa.10 + frammento con c.5 su h.5 + Levante frammento con pi.1 su kr.10 + 2 coppie pi.1 su h.25 - ann. di Uffici austriaci all'estero e di Levante - buona qualità - **Fweb** - (67803F) **250,00**
- 1048 ★/★ Austria - 1 cartoncino a listelli con 75 es. em. varie 1896-1959 (inclusi 1 es. per Creta + 2 es. per il Levante) - tutti/★ eccetto n.553-571/★ e 1 es. n.48 ann. - in genere buona qualità eccetto n.555 (angolo inferiore sinistro mancante) - **Fweb** - (67842F) **140,00**
- 1049 ★/★ Austria - 1908 - 60° anniversario del Regno di Giuseppe serie 17 val. Unificato n.101-117 - tutti/★ eccetto n.115+116+117 con leggerissima traccia di linguella - nell'insieme ottima qualità - **Fweb** - (65177F) **150,00**
- 1050 ★/◉ Austria - 7 es.: 1908-1913 60° anniversario regno Imperatore Francesco Giuseppe kr.2+5 + kr.10 (1/★ + 3/ann.) + 1910 80° compleanno Imperatore Francesco Giuseppe kr.2 - Unificato n.115+116+117x4+133 - buona qualità - buon valore di cat. - **Foto** - (67805F) **250,00**
- 1051 ★/★ Austria - 50 es.: 1925-1930 P.A. Uccello g.15+30+50 + s.1+2+3+5+10 + 1929-1930 Vedute e paesaggi g.10 (ocra) + g.24+24 (rosa carminio + carminio lilla) + g.30+50 + 1931 Poeti A profitto dei giovani disoccupati g.20+30+40+50 + s.1 + 1932 Vedute e paesaggi g.10+12+18+20 + g.24+24 (rosso carminio + grigio violetto) + g.30 (viola scuro) + g.40 (azzurro) + g.50 (violetto) + g.60+64 + 1933 Soccorso invernale s.1+g.50 + 1948-1950 Costumi regionali g.5+10+15+20+30+40+50+60+70 + s.1+1+1 + s.1,20+10 + 1950-1953 P.A. Uccelli in volo g.60 + s.2+3+10 + s.20 (2 es.) - interessante insieme - buona qualità - **Fweb** - (67804F) **100,00**
- 1052 ★/★ Austria - 28 es.: 1931 Poeti A profitto dei giovani disoccupati serie 6 val./★ + 1945 F.lli di Germania del 1941-1944 soprast. "Österreich" dal basso all'alto serie 19 val./★/★ + 1950 30° anniversario plebiscito della Carinzia serie 3 val./★/★ - Unificato n.399-404+553-571+788-790 - buona qualità - **Fweb** - (67807F) **70,00**
- 1053 ★/★ Austria - 1932 - Pittori A profitto di opere di beneficenza serie 6 val. - Unificato 2019/20 n.420-425 = €360,00 (€180,00/★) - buona/ottima qualità - **Fweb** - (67806F) **90,00**



1055



1057

- 1054 ★ Bulgaria - 1884 - s.3 su s.10 Unificato n.21B - buona qualità - A.D. - **P.V. - Fweb** - (63222F) **20,00**
- 1055 ★ Bulgaria - 1884 - s.50 su f.1 - Unificato 2017/18 n.24B = €700,00 - buona qualità - A.D. - G.Bolaffi - **P.V. - Foto** - (63223F) **70,00**
- 1056 ○ Bulgaria - 1884 - s.50 su f.1 - Unificato 2017/18 n.24B = €450,00 - buona qualità - A.D. - **P.V. - Fweb** - (63224F) **45,00**
- 1057 ★★ Bulgaria - 1893 - Segnatasse s.5 non dent. Unificato n.10 - ottima qualità - A.D. - **P.V. - Foto** - (63225F) **80,00**
- 1058 ★★★ Campione - 1944 - Paesaggi e vedute 5 serie 7 val. Sassone n.6-12: /○ 1/★★ (eccetto n.12) + 3/★ + 1/ann. con bollo "T" - qualità corrente - **Fweb** - (64614F) **30,00**
- 1059 ★/★sg Cina - 2 cartoncini a listelli con 19 f.lli + 1 foglietto + 2 vedute della Repubblica di Cina in striscia di 5 es. (1 intera, 1 separata in due) + 1 busta dell'Istituto italo-cinese per gli scambi economici e culturali a Milano - **Fweb** - (67843F) **50,00**
- 1060 ☒ Colonie inglesi - Borneo del Nord - raccomandata da Sandakan a Ulma del 12.4.1898 affr. per c.79 con f.lli del Borneo - al verso bollo di transito a Milano del 14.5.1898 e di arrivo a Ulma del 15.5.1898 - interessante insieme - buona qualità - **Fweb** - (67808F) **120,00**
- 1061 ☒ Colonie inglesi - India - da Calcutta "The Grand Hotel" a Peshwar del ? .11.1924 con a.1 - al verso bollo di arrivo del 7.11.1924 + f.llo afgano - buona qualità - **Fweb** - (67809F) **80,00**
- 1062 ☒ Danimarca - da Christiania a Messina del 10.6.1868 con tasse varie e bolli di transito e arrivo al verso - interessante insieme - buona qualità - **Fweb** - (67219F) **65,00**
- 1063 ☒ Egitto - cartolina postale da Port-Said a Tolosa con m.1+3 Yvert n.36+39 ann. "Marseille à la Réunion LV. n.1 1 Juil 02" con a lato bollo di Suez in pari data - buona qualità - interessante insieme - **P.V. - Fweb** - (65180F) **50,00**



1064

- 1064 ★ Francia - 1881 - Segnatasse f.1 nero Unificato n.22 - buona qualità - En.D. - **P.V. - Foto** - (63238F) **100,00**



1065



- 1065 ☒ Francia - cartolina illustrata (Notre-Dame de Paris) raccomandata via aerea da Parigi a Zurigo del 6.11.1930 affr. al recto con Cassa d'Ammortamento +c.10 su c.40 + +c.25 su c.50 + P.A. Veduta aerea di Marsiglia f.1,50 oltremare vivo Unificato n.266+267 + A6b (sul cat.Unificato la data per A6b è 11.11.1930) - al verso bolli di Parigi, Ginevra e di arrivo a Zurigo - interessante insieme - ottima qualità - **P.V. - Foto** - (67810F) **100,00**
- 1066 ☒ Germania - 8 lettere (2 con testo)/buste/cartoline di epoche diverse con f.lli dal 1867 al 1943 - buona qualità - **Fweb** - (67811F) **140,00**
- 1067 ☒ Germania (Reich) - cartolina postale da p.6+4 soprast. "19. Okt. 1942" raccomandata da Colonia a Strigno (TN) del 4.11.1942 affr. in aggiunta con Primo congresso postale europeo a Vienna serie 3 val. Unificato n.744-746 - bolli vari di censura anche al verso con bollo di arrivo del 9.11.1942 - interessante insieme - **Fweb** - (67812F) **60,00**
- 1068 ★ Gibilterra - 29 es. vari anche ripetuti: 1889/1895 Effigie Regina Vittoria soprast. in centimos c.25 e con valuta in centimos c.40+50 e peseta p.1 + 1912-1932 Effigie Re Giorgio V s.2x4+2+2/6x2+5+8 + 1953 Effigie Regina Elisabetta II e vedute 13 val. (manca p.3) + 1954 Visita Regina Elisabetta II p.3 - buona qualità - alcune sigle di perizia - **Fweb** - (67813F) **100,00**

ASTA TELEFONICA

È POSSIBILE PARTECIPARE TELEFONICAMENTE ALL'ASTA (CON REGISTRAZIONE) PER LE SEGUENTI TIPOLOGIE DI LOTTI:

- 1) SINGOLI LOTTI CON PREZZO BASE DA € 1.000,00;
 - 2) PIÙ LOTTI CON SOMMA DEI PREZZI BASE DA € 1.000,00;
 - 3) SINGOLI O PIÙ LOTTI CON PREZZO BASE INFERIORE A € 1.000,00 SOLO IN VIA ECCEZIONALE. LE RICHIESTE VERRANNO VAGLIATE E ACCETTATE A INSINDACABILE GIUDIZIO DEL VENDITORE (IN BASE ANCHE AL POTENZIALE VALORE DI REALIZZO). POTREBBERO NON ESSERE AMMESSE LE TIPOLOGIE 2) E 3).
- I LOTTI PER I QUALI È RICHIESTA LA PARTECIPAZIONE TELEFONICA SI RITENGONO PRENOTATI AL PREZZO BASE (SALVO INDICAZIONE DI IMPORTI SUPERIORI).



1070

- 1069 ◯ Gran Bretagna - 1840 - p.1 nero "Penny Black" con lettere "P" "F" Unificato n.1 - leggerissimo ann. croce di Malta in rosso - ottima qualità - **P.V. - Foto** - (68682F) **300,00**
- 1070 ✉ Gran Bretagna - lettera con testo da Wolverhampton a Liverpool dell'1.6.1840 (primo mese d'uso) con p.1 nero lettere "M" "J" (tav.IV) con grandi margini e ben visibile parte di altro es. a destra - Unificato n.1 - ann. croce di Malta in rosso - bollo di arrivo al verso - splendido insieme - ottima qualità - ex Landini - A.D. - L.Raybaudi - R.P.S.-Londra (cert.2022) - **Paolo Vaccari** (cert.2023) - **Foto anche in copertina** - (68629F) **1.500,00**
- 1071 ✉ Gran Bretagna - lettera con p.2 azzurro con lettere "D" "F" Unificato n.2 - leggero e nitido ann. croce di Malta impresso in nero - al verso in arrivo bollo rosso "E 8 AP 8 1843" + "Hemel Hempstead AP- 1843 C" - ottima qualità - **P.V.** (cert.2023) - **Foto** - (68683F) **1.800,00**
- 1072 ◯ Gran Bretagna - 1841 - p.2 azzurro Unificato n.4 - ottima qualità - **Foto** - (68684F) **130,00**
- 1073 ✉ Gran Bretagna - 3 Mulready (1 viaggiata del 1840 + 2 nuove forse ristampe) + 11 corrispondenze varie (includere 3 lettere con testo) epoca 1851-1877 - qualità mista - **Fweb** - (67818F) **160,00**
- 1074 ✉ Gran Bretagna - 3 lettere: 1 del 1859 da Londra a Genova con p.6 + 1 del 1860 da Malta a Genova con p.4 + 1 del 1865 da Manchester a Roma con sh.1 - tutte con bollo di arrivo al verso - buona qualità - **Fweb** - (67221F) **65,00**
- 1075 ◯ Gran Bretagna - 20 es. vari Regina Vittoria (tra cui 2 coppie + 2 strisce di 3) con ann. vari - buona qualità - **Fweb** - (67814F) **100,00**
- 1076 ◯/△ Gran Bretagna - 32 es. vari Regina Vittoria + blocco di 12 Edoardo VII con ann. vari - in genere qualità buona/discreta - **Fweb** - (67815F) **100,00**



1069



1072



1078

1077

- 1077 ◯ Gran Bretagna - 1867 - Effigie Regina Vittoria sh.10 con lettere "B" "C" ben dent. - Unificato 2019/20 n.41 = €2.000,00 - A.D. - En.D. - **Foto** - (67819F) **200,00**
- 1078 ◯ Gran Bretagna - 1867 - Effigie Regina Vittoria sh.10 con lettere "E" "F" (A.D.) + £1 con lettere "I" "H" (En.D.) con infrequente decentr. - Unificato 2019/20 n.41+42 = €7.000,00 - qualità corrente - **Foto** - (67820F) **500,00**

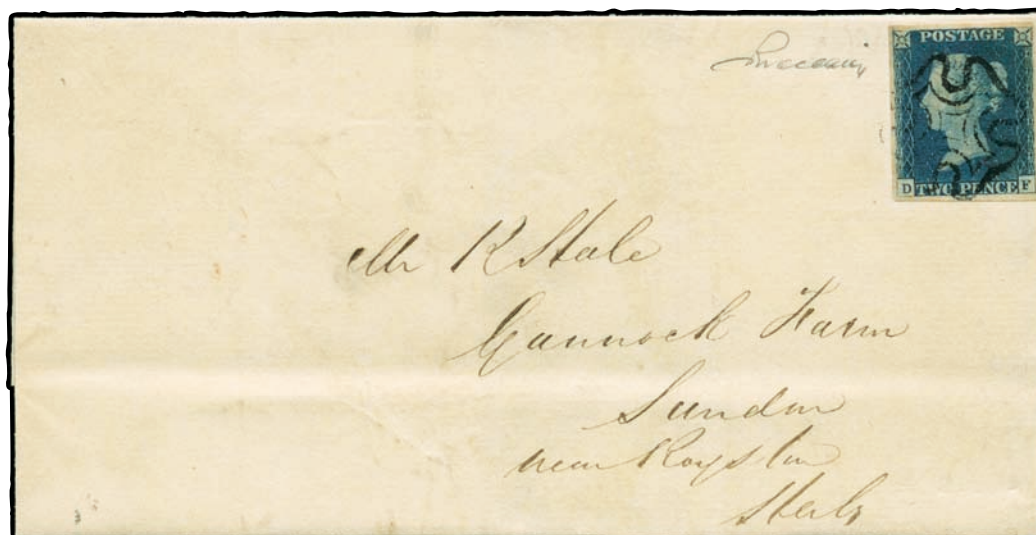

1071

- 1079 ★★/★ Gran Bretagna - 48 es.: 1887 Regina Vittoria 3 es. + 1952-1958 Regina Elisabetta II 45 es. varie em. - buona/ottima qualità - **Fweb** - (67821F) **40,00**
- 1080 ★★/★/⊙ Gran Bretagna - 29 es. vari Re Edoardo VII, Giorgio V, Giorgio VI - interessante insieme - **Fweb** - (67817F) **100,00**
- 1081 ★★/★ Gran Bretagna - spezzature di Segnatasse Cifra in un rettangolo 9 es. di vari tipi - alcuni buon valore di cat. - **Fweb** - (67816F) **70,00**



1083



1084



- 1082 ★/★sg ⊙ Grecia - libretto con 31 es. prime em. Testa Mercurio (quasi tutti buona qualità e A.D. o En.D.) + 196 es. em. varie epoca '900 (qualità mista) - Unificato 2017/18 = €2.000,00+ - **Fweb** - (67825F) **180,00**
- 1083 ⊙ Grecia - 21 es. Testa di Mercurio em. varie - ottima qualità - **Foto** - (67823F) **350,00**
- 1084 ⊙/★ Grecia - 21 es. Testa di Mercurio (tra cui 1 coppia) em. varie - ottima qualità - **Foto** - (67822F) **350,00**

- 1085 ⊙/★ Grecia - 26 es. Testa di Mercurio em. varie - qualità buona/corrente - alcuni En.D. - **Fweb** - (67824F) **170,00**
- 1086 ⊙ Grecia - lettera con testo del 16.3.1874 da Corfù a Venezia via Brindisi tassata in arrivo per L.1,20 con Segnatasse coppia c.60 n.16TX, Sassone n.10, ann. "Venezia Arrivo 19 Mar. 74" con a lato tassa "12" - bolli di transito e arrivo al verso - raro insieme - buona qualità - **Foto** - (68625F) **150,00**
- 1087 ⊙ Grecia - da Zante a Gallipoli via Brindisi del 23.2.1875 tassata in arrivo per c.60 con Segnatasse c.60 n.16TX, Sassone n.10, ann. d.c. "Gallipoli 14 Apr. 75" con a lato tassa "6" + "Piroscafi Postali Austriaci" - al verso bolli di transito e arrivo - insieme non comune - ottima qualità - G.Chiavarello - **Foto** - (68624F) **90,00**
- 1088 ⊙ Hawaii - busta postale da c.5 delle Hawaii per Brema affr. in aggiunta con c.5 Yvert n.24 - ann. di S.Fancisco del 15.7.1889 - bollo di arrivo al verso - interessante insieme - **P.V.** - **Fweb** - (67826F) **80,00**
- 1089 ★/★sg ⊙ Isole Ionie - 1859 - Effigie Regina Vittoria e nastro dell'Ordine della Giarrettiera con "Stato dello Ionio" in greco 9 es.: serie 3 val./★ + serie 3 val./★sg + p.1 3 es. di cui 1 ann. a penna Unificato n.1-3 - qualità mista - 2 A.D. - **Fweb** - (67827F) **120,00**
- 1090 ⊙ Israele - cartolina postale turca con testo in inglese da Jaffa a Dublino del 26.3.1907(?) - ottima qualità - **Fweb** - (67828F) **70,00**
- 1091 ★★/★ Jugoslavia - 30 es.: 1931 Monumento a Parigi ai combattenti serbi serie 3 val. + 1935 Anniversario morte Re Alessandro I serie 5 val. + 1937 Intesa balcanica serie 2 val. + 1938 A profitto dell'Aeroclub serie 4 val. + 1940 Antitubercolari serie 4 val. + 1945 Effigie Maresciallo Tito serie 12 val. - Unificato n.207-209+290-294+312-313+318-321+A16A-A16D+406-417 - buona qualità - **Fweb** - (67829F) **30,00**



1093

- 1092 ★/⊙ Monaco (Principato) - 4 cartoncini a listelli con 109 es. anche ripetuti del primo periodo - qualità buona/corrente - **Fweb** - (67845F) **350,00**
- 1093 ★ Monaco (Principato) - 15 es.: 1885 Effigie Principe Carlo III c.1+10+15+25+40+75 + 1891-1894 Effigie Principe Alberto I c.5+10x2+15+25x3 + f.5 + 1920-1921 Effigie Principe Alberto I colori cambiati f.5 verde grigio - Unificato 2019/20 n.1+4-8 + n.13+14x2+15+16x3+21 + n.47 = €3.906,00 - buona qualità - alcune sigle di perizia Em.D. e/o A.D. e/o En.D. e/o L.Raybaudi - **Foto** - (67830F) **390,00**
- 1094 ★★ Monaco (Principato) - 1955 - P.A. Uccelli Marini 2 serie 4 val. dent.11 - Unificato 2019/20 n.A55-A58 = €1.140,00 - ottima qualità - **Fweb** - (67831F) **160,00**

LOTTI INVENDUTI
saranno disponibili
fino al 15 GIUGNO 2023
al prezzo base
(più spese di spedizione)



1095 ☒ Romania - da Braila a Napoli via Vienna tassata in arrivo per c.70 con Segnatasse c.10+60 n.7TX+16TX, Sassone n.6+10, ann. p.c. "Napoli 8 Set. 71" con a lato tassa "7" - bolli di transito e arrivo al verso - insieme non comune - buona qualità - **Foto** - (68626F) **120,00**

1096 ☒ Russia (Impero) - 6 lettere da S.Pietroburgo "Via Trieste" a Napoli (dallo stesso mittente allo stesso destinatario) del 1872/1873 con k.20 - Unificato 2019/20 n.22 = €900,00 - ottima qualità - **Foto** - (67832F) **180,00**

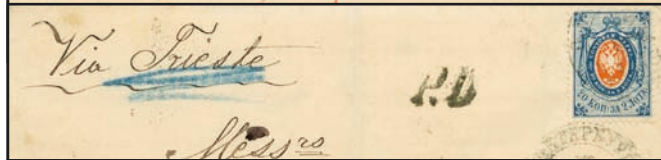
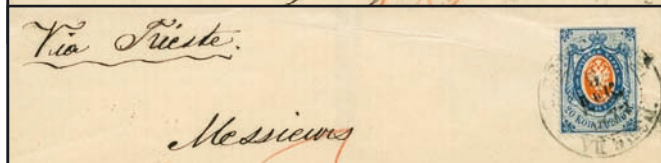
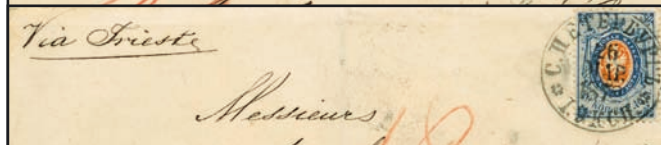
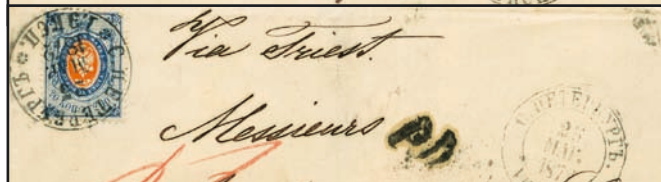

1096



1097 ☒ Spagna - lettera con testo (interessante) da Barcellona a Milano del 20.4.1850 con vari bolli recto/verso, compreso quello di arrivo del 27.4.1850 - buona qualità - **Foto** - (67224F) **80,00**

1098 ☒ Spagna - da Cadix (?) a Madrid del 16.1.1851 con Effigie Regina Isabella II in ovale c.6 nero Unificato n.6 ben marginato su 3 lati, irregolare a destra - **P.V. - Fweb** - (67833F) **70,00**

1099 ★★ Svevia - 1924 - 8° Congresso UPU o Effigie Re Gustavo V serie 15 val. - Unificato 2019/20 n.163A-177 = €1.300,00 (★★) - ottima qualità - kr.1+2+5 En.D. - **Fweb** - (67834F) **200,00**

1100 ☒ Svizzera - 7 lettere (6 con testo) + 1 busta (con testo interno) epoca 1864-1888 con affr. del periodo + 2 buste del 1951 con foglietto Lunaba Esposizione filatelica di Lucerna Unificato n.BF14 ann. "Nationale Briefmarken-Ausstellung Luzern" - buon valore di cat. - ottima qualità - **Fweb** - (67835F) **140,00**

1101 ☒ Svizzera - 1 circolare a stampa con testo da Chiasso a Brescia del 9.12.1865 con Allegoria Helvetia seduta nuovo tipo c.30 + "P.D." + 1 lettera con testo da Basilea a Yverdon dell'8.4.1871 con Allegoria Helvetia seduta nuovo tipo c.2 - Unificato n.33+38 - **P.V. - Fweb** - (67836F) **70,00**

1102 ☒ Svizzera - da Basilea a Sestri Ponente del 14.2.1918 con f.lli del 1907-1914 soprast. con nuovo valore c.13 su c.12 bistro + c.13 su c.12 bruno Unificato n.146+147 - bollo "Milano posta estera" ripetuto al verso anche in rosso - al recto, etichetta di censura e bollo "verificato per censura" - al verso, bollo di arrivo del 19.2.1918 - buona qualità - **P.V. - Fweb** - (67837F) **80,00**

1103 ☒ Tunisia - lettera con testo da Tunisi a Genova dell'1.7.1860 con lineare corsivo "Da Tunisi" + d.c. azzurro "Tunisi Poste Sarde 1 Lug. 60" + tassa manoscritta "12" (per doppio porto) - buona qualità - **Fweb** - (67226F) **55,00**

1104 ☒ Tunisia - 11 buste da La Golletha a Tripoli di Barberia (dallo stesso mittente allo stesso destinatario) epoca 1883-1886 tutte con Francia Tipo "Sage" Gruppo allegorico colori cambiati c.15 azzurro Unificato n.90 - ann. e bolli vari, 4 con "BM" - bolli di arrivo al verso - buona qualità - **Fweb** - (67838F) **80,00**



1105 ☒ Ucraina - da Berdiansk (Ucraina Sud Orientale) a Genova tassata in arrivo per c.60 con Segnatasse c.60 n.16TX, Sassone n.10, ann. p.c. "Genova 5 Giu. 76" con a lato tassa "6" + "Porto" + "T" - bolli di transito e arrivo al verso - lettera senza le ripiegature laterali - rara provenienza - buona qualità - **Foto** - (68627F) **150,00**

1106 ☒ USA - lettera con testo (in italiano) da New York a Livorno del 7.5.1853 con tassa manoscritta "30" - bollo di arrivo al verso del 25.5.1853 - ottima qualità - **Fweb** - (67227F) **65,00**

- 1121 ☒ CARTOLINE - TERME - 80 cartoline illustrate e fotografiche a colori e b/n con soggetto località e bagni termali + "effetti benefici delle acque" (6 es.) - prevalentemente nuove - qualità mista - si consiglia esame - **Fweb (parziale)** - (67550F) **50,00**
- 1122 ★★/★/ CITTÀ DEL VATICANO - 2 classificatori a listelli con centinaia di f.lli epoca 1929-1958 (circa), molte serie complete, alcuni servizi, molti ann., alcuni su frammento + 3 cartoline illustrate + 1 cartolina postale (Filagrano C1) - qualità buona/corrente - si consiglia esame - **Fweb** - (68422F) **250,00**
- 1123 ○ CITTÀ DEL VATICANO - coll. di 146 es. montata su fogli a taschine in cartella ad anelli GBE con custodia: fogli dal 1929 al 1953 + servizi - em. complete presenti: P.O. 1929 Conciliazione + 1931 soprast. + 1933 Anno santo straordinario + 1933 Giardini e medaglioni + 1935 Congresso giuridico internazionale + 1936 Esposizione mondiale Stampa cattolica + 1938 4° congresso internazionale Archeologia cristiana + 1939 Sede vacante + 1939 Incoronazione Pio XII + 1940 Medaglioncini + 1944 4° centenario Accademia dei Virtuosi al Pantheon + 1946 Medaglioncini soprast. + 1949 Basiliche + 1949 Anno santo 1950 + 1950 Centenario Guardia palatina + 1951 Proclamazione Dogma Assunzione + 1951 Beatificazione Papa Pio X + 1951 15° centenario Concilio Calcedonia + 1952 Basiliche soprast. + 1952 Centenario primi f.lli pontifici + 1953 Cinquantenario martirio S.Maria Goretti + 1953 7° centenario morte S.Chiara di Assisi + 1953 8° centenario morte S.Bernardo da Chiaravalle + 1953 8° centenario pubblicazione opere di Pier Lombardo + 1954 25° anniversario firma Patti Lateranensi + 1954 Anno mariano e centenario Dogma immacolata concezione + 1959 30° anniversario Patti Lateranensi + 1959 Inaugurazione centro trasmissione Radio Vaticana + 1959 5° centenario nascita S.Casimiro + P.A. 1956 Arcangelo Gabriele - Sassone 2022 = €1.237,00 - buona qualità - **Fweb (parziale)** - (68423F) **150,00**
- 1124 ☒ CITTÀ DEL VATICANO - 17 buste/cartoline epoca 1932-1953 con affr. varie, anche in regolare tariffa - ottima qualità - 1 En.D, 1 Sorani, 1 P.V. - **Fweb** - (68421F) **200,00**
- 1125 ★★/★/ ESTERO - 6 cartoncini a listelli con oltre 300 es. di varie nazioni - discreto valore di cat. - qualità buona/corrente - **Fweb** - (67844F) **200,00**
- 1126 ★★ EUROPA - album ad anelli Leuchtturm + custodia con fogli a listelli in plastica con oltre 1.450 es. tra f.lli sciolti, in foglietti, in libretti, ecc. prevalentemente di nazioni europee ma anche Nazioni Unite - buona/ottima qualità - si consiglia esame - **Fweb** - (67520F) **150,00**
- 1127 ★★/★/ EUROPA, MONDIALI - album ad anelli con 11 cartoncini a listelli con oltre 550 es. (prevalentemente nuovi e in emissioni complete) + qualche foglietto - Unificato + Yvert + Stanley Gibbons = oltre €6.700,00 (conteggio allegato) - in genere buona qualità - occasione - si consiglia esame - **Fweb** - (67521F) **400,00**
- 1128 ★★/★/ FIUME - piccolo classificatore a listelli con 48 es. di Fiume assai interessanti, incluse soprast. Regno d'Italia, Reggenza del Carnaro, Arbe, Veglia, Segnatasse - buona qualità - buon valore di cat. - molti Emoroso e D.Carraro - **Fweb** - (68410F) **850,00**
- 1129 ★★ GERMANIA (REICH) - alcune centinaia di es. dal n.528 al n.826 (non sequenti e con mancanze) tutti in serie complete (con molte ripetizioni) - Unificato 2019/20 = oltre €5.000,00 - occasione - ottima qualità - **Fweb** - (67494F) **500,00**
- 1130 "GIORNALI" GIORNALI - 12 es. dal 1838 al 1902 con interessanti notizie: "Foglio d'annunzi della Gazzetta privilegiata di Venezia" (Venezia, 27.10.1838), "Annunzi della Gazzetta ufficiale di Milano" (Milano, 20.6.1851 + 18.7.1851), "Il corriere italiano" (Vienna, 23.5.1853), "Gazzetta ufficiale di Milano" (16.6.1853), "Supplemento alla Sentinella bresciana" (Brescia, 29.9.1863), "L'opinione" (Firenze, 21.6.1866), "Folchetto" (Foligno, 30.11.1882), "Il sole" (Milano, 9.1.1885), "Il libero edificare" (Roma, 7.6.1891), "Il domani" (Modena, 21.9.1901 + 5.4.1902) - qualità corrente - **Fweb (sezione)** - (68412F) **90,00**
- 1131 ☒ INTERI POSTALI - CITTÀ DEL VATICANO - 85 es.: 35 cartoline postali (tra cui Basiliche dell'anno santo 1575 e Archivio segreto vaticano, rispettivamente 3 e 4 serie in contenitore, nuove e FDC) + 50 aerogrammi (nuovi e FDC) - ripetizioni - buona qualità - **Fweb (parziale)** - (68419F) **40,00**
- 1132 ☒ INTERI POSTALI - ITALIA REGNO, RSI/LUOGOTENENZA, REPUBBLICA - 93 es. quasi tutti usati - Regno: 54 cartoline (di cui 4 Risp. e 2 nuove) + 1 biglietto - RSI/Luogotenenza: 4 cartoline (RSI nuova) + 1 biglietto - Repubblica: 14 cartoline (di cui 4 nuove) + 7 biglietti (di cui 1 nuovo) + 12 aerogrammi (di cui 2 nuovi) - qualità corrente - **Fweb** - (68413F) **70,00**
- 1133 ☒ INTERI POSTALI - ITALIA REGNO, RSI/LUOGOTENENZA, REPUBBLICA - 230 es. quasi tutti nuovi - 9 es. vari interessanti (Fiume, Eritrea, Vaticano, estero) - Regno: 60 cartoline (incluse alcune + Risp.) + 11 biglietti - RSI/Luogotenenza: 8 cartoline + 1 biglietto - Repubblica: 60 cartoline + 14 biglietti (di cui 2 usati) + 49 aerogrammi - 18 cartoline in franchigia - molte ripetizioni - buona qualità - **Fweb (parziale)** - (68414F) **200,00**
- 1134 ☒ INTERI POSTALI - ITALIA REGNO, RSI, REPUBBLICA - 56 es. quasi tutti usati - Regno: 35 cartoline (tra cui 1 Risp. + 2 per l'estero di cui 1 + Risp.) + 2 biglietti - RSI: 1 cartolina - Repubblica: 11 cartoline (di cui 4 nuove) - 6 es. vari: 1 cartolina Trieste A + 1 cartolina in franchigia + 1 busta lettera postale + 1 coupon reponse international + 2 cartoncini - qualità corrente - **Fweb** - (68415F) **80,00**
- 1135 ☒ INTERI POSTALI - ITALIA REGNO, LUOGOTENENZA, REPUBBLICA - 21 es. quasi tutti usati - Regno: 15 cartoline (tra cui 2 nuove + Risp., 2 Risp., 1 nuova per le Forze armate) + 1 biglietto (notato 1 cartolina da c.30 Imperiale affr. in aggiunta con Democratica L.3 + 1 biglietto da c.25 Michetti affr. in aggiunta con R.Autorizzato c.10) - Luogotenenza: 2 cartoline (1 per l'estero) - Repubblica: 3 cartoline nuove - si consiglia esame - **Fweb** - (68508F) **250,00**
- 1136 ☒ INTERI POSTALI - ITALIA REGNO, REPUBBLICA - 14 es. tutti viaggiati epoca 1932-1952 - Regno (1) + Repubblica (13) anche espresso o raccomandata - 13 con affr. in aggiunta multiple - qualità corrente/buona - **Fweb** - (68494F) **160,00**
- 1137 ☒ INTERI POSTALI - SAN MARINO - 73 es.: 11 cartoline del primo periodo (Filagrano n.C1 + C2 + C2 Risp. 2 es. + C2A 2 es. + C3 + C3B + C4 + C5 + C7A, nuove e usate) + 49 cartoline dal 1977 al 1984 molte in serie complete, nuove e/o FDC + 3 biglietti (1 nuovo, 2 FDC) + 11 aerogrammi (5 nuovi, 6 FDC) - ripetizioni - buona qualità - **Fweb** - (68417F) **50,00**
- 1138 ☒ INTERI POSTALI - SPAGNA - 20 cartoline postali dei Campionati mondiali di calcio del 1982: 4 es. differenti (5 es. cad.) - ottima qualità - **Fweb (parziale)** - (68418F) **20,00**
- 1139 ★/★★ ITALIA REGNO - coll. di 82 es. epoca 1861-1897 montata su 6 fogli Marini a taschine: Vitt.Em.II 1861 Sardegna serie tipologica 8 val. + Province Napoletane serie 8 val. + non em. serie 5 val. + 1862 tipo Sardegna dent. (manca c.10) c.20+40+80 + c.80 (non dent. in basso con BDF) + tipo Sardegna Stampe c.2 + 1863 tipo Sardegna c.15 + c.15 litografato I/II tipo + 1863-1865 serie tipologica DLR/TO 8 val. (manca c.10 giallo bruno) + 1865 c.20 "ferro di cavallo" I/II/III tipo + 1867 c.20 + 1877 c.10 + c.20 + Umb.I 1878 Servizio di Stato soprast. serie 8 val. + 1879 serie 7 val. + 1889 serie 6 val. + 1890 f.lli P.Postali soprast. "Valevole per le Stampe" serie 6 val. + 1890-1891 soprast. con nuovo valore serie 3 val. + 1891-1896 serie 6 val. + 1896-1897 serie 3 val. - Sassone 2022 = circa €37.000,00 (calcolati tutti come★) - varie firme di perizia - 14 cert. di perizia (Diena/Raybaudi) - **Fweb** - (68067F) **3.500,00**
- 1140 ☒ ITALIA REGNO - 16 buste/lettere (6 con testo) epoca 1862-1895 con interessanti affr. del periodo (5 con Segnatasse: notata 1 da Buenos Aires con centavos 8 + Segnatasse L.1) - qualità mista - **Fweb** - (68492F) **180,00**
- 1141 ☒ ITALIA REGNO - 37 lettere/buste, molte con testo + 1 cartolina postale Vinceremo, epoca 1862-1943, con affr. e ann. Vitt.Em.II, Umb.I, Vitt.Em.III - buona qualità - **Fweb** - (68382F) **300,00**
- 1142 ☒ ITALIA REGNO - 5 lettere (con testo) + 2 frontespizi: 1 da Genova per Nizza del 5.2.1863 con coppia c.20/1862 + 6 del 1863 con c.15 tipo Sardegna - qualità corrente - 1 L.Ray - **Fweb** - (68490F) **70,00**
- 1143 ☒ ITALIA REGNO - 30 lettere/buste affr. con c.15 litografato I tipo (17) e II tipo (13), tonalità varie - Sassone 2022 n.12/13 = €2.350,00 - ann. vari - qualità mista - **Fweb** - (67455F) **120,00**
- 1144 ☒ ITALIA REGNO - 30 lettere/buste affr. con c.15 litografato I tipo (16) e II tipo (14), tonalità varie - Sassone 2022 n.12/13 = €2.300,00 - ann. vari - qualità mista - **Fweb** - (67458F) **115,00**

- 1145 ☒ ITALIA REGNO - 30 lettere/buste (molte con testo) affr. con c.15 litografato I tipo (9) e II tipo (21), tonalità varie - Sassone 2022 n.12/13 = €1.450,00 - ann. vari - qualità mista - **Fweb** - (67459F) **100,00**
- 1146 △ ITALIA REGNO - 24 frammenti: 1 con coppia c.10/DLR + 23 con c.15/DLR, tutti con ann. vari del dicembre 1863 - interessante insieme - qualità mista (ma in genere buona) - **Fweb** - (67504F) **150,00**
- 1147 ★★/★/○ ITALIA REGNO - coll. di circa 420 es. montata su fogli a taschine in cartella ad anelle GBE con custodia: solo P.O. 1863-1942 con qualche mancanza - Sassone 2022 = circa €7.000,00 (i nuovi calcolati tutti come /★) - qualità mista - **Fweb** - (68432F) **500,00**
- 1148 △/○ ITALIA REGNO - classificatore con oltre 300 tra frammenti, blocchi di 4, strisce, singoli prevalentemente Vitt.Em.II e Umb.I + alcuni frammenti di Colonie e Occupazioni - grande varietà di annulli anche interessanti - in genere buona qualità - occasione - **Fweb** - (67511F) **350,00**
- 1149 ☒ ITALIA REGNO - 37 lettere/buste (alcune con testo e 2 giornali) epoca 1863-1888, con affr. e ann. vari Vitt.Em.II (prevalentemente) e Umb.I (5) + 1 cartolina postale del 1924 e 2 buste del 1925 e del 1944 con Vitt.Em.III - buona qualità - 1 L.Raybaudi - **Fweb** - (68386F) **240,00**
- 1150 ☒ ITALIA REGNO - 6 lettere epoca 1864-1880 con interessanti affr. del periodo - qualità corrente/buona - 1 En.D. - 1 Colla - tutte **P.V.** - **Fweb** - (68491F) **130,00**
- 1151 ☒ ITALIA REGNO - 10 lettere (4 con testo) epoca 1864-1887 con affr. del periodo + 1 frammento con affr. mista Vitt.Em.II e Umb.I - nell'insieme buona qualità - **Fweb** - (68493F) **100,00**
- 1152 ☒ ITALIA REGNO - 9 lettere/buste (molte con testo): 8 del 1864 affr. con c.5+10/DLR + 1 del 1868 affr. con c.10+10/TO - Sassone n.L16/L17/T17 - quasi tutti con ann. di località dell'ex Regno di Napoli - buona qualità - 1 L.Raybaudi - **Fweb** - (67460F) **200,00**
- 1153 ☒ ITALIA REGNO - 27 lettere/buste del 1864/1865 (molte con testo) affr. con c.15/DLR (tonalità varie) - Sassone n.L18 - ann. di località dell'ex Regno di Napoli - buona qualità - 1 Fiecchi + 1 L.Raybaudi - **Fweb** - (67461F) **100,00**
- 1154 ☒ ITALIA REGNO - 28 corrispondenze varie (1 frontespizio) affr. con Vitt.Em.II e/o Umb.I - nell'insieme buona qualità - si consiglia esame - qualche firma di perizia - **Fweb** - (67473F) **300,00**
- 1155 ☒ ITALIA REGNO - Vignola - 8 lettere/buste + 3 cartoline + 1 bollettino P.Postali epoca 1870-1916 con affr. varie del periodo (tutte **P.V.**) + 2 ricevute di vaglia del 1868/1873 - tutte con ann. di Vignola - interessante insieme - qualità mista - **Fweb** - (68495F) **170,00**
- 1156 ☒ ITALIA REGNO - Vignola - 1 cartolina postale di Vitt.Em.II + 3 buste con affr. varie di Umb.I, tutte da Vignola + 1 cartolina vaglia di Umb.I per Vignola + 2 telegrammi del 1887 con bolli sulle chiusure "Tram Bologna-Vignola-Bologna" e "Tram Bologna-Vignola-Bazzano" - interessante insieme - **Fweb** - (68146F) **100,00**
- 1157 ☒ ITALIA REGNO - 3 buste + 2 cartoline postali epoca 1871-1901 con affr. varie Vitt.Em.II o Umb.I - interessante insieme - buona qualità - **P.V.** - **Fweb** - (65058F) **70,00**
- 1158 ☒ ITALIA REGNO - Servizio di Stato - oltre 110 lettere periodo Vitt.Em.II con ann. vari (soprattutto a data) - prevalentemente 0,20 (c.) - qualità corrente/buona - **Fweb (parziale)** - (66043F) **90,00**
- 1159 ☒ ITALIA REGNO - 49 lettere/buste (qualche frontespizio) affr. con f.III periodo Umb.I (notate 2 miste con Vitt.Em.II, 1 G.Bolaffi) - qualità mista - **Fweb** - (67466F) **180,00**
- 1160 ☒ ITALIA REGNO - 9 lettere/buste (1 frontespizio) affr. con c.10/1877 (tonalità varie) in coppia + 27 lettere/buste con c.20/1877 (tonalità varie) singolo o in coppia - Sassone n.27/28 - ann. vari - buona qualità - **Fweb** - (67465F) **120,00**
- 1161 ☒ ITALIA REGNO - 53 lettere/buste: 8 affr. con c.10/1879 (in coppia o 2 es.) + 45 affr. con c.20/1879 (prevalentemente singoli ma anche qualche coppia) - Sassone n.38/39 - buon assortimento di ann. - qualità corrente/buona - **Fweb** - (67467F) **70,00**
- 1162 ☒ ITALIA REGNO - BOLLETTINI P.POSTALI - 26 bollettini di spedizione pacchi (solo con f.Ilo a stampa) epoca 1888-1893 da/per destinazioni varie + 1 nuovo - interessante insieme - qualità mista - **Fweb** - (67500F) **80,00**
- 1163 ☒ ITALIA REGNO - BOLLETTINI P.POSTALI - 13 bollettini di spedizione pacchi (1 con f.III aggiuntivi + 11 con solo f.Ilo a stampa + 1 incompleto) epoca 1888-1890 da/per località varie - interessante insieme - qualità corrente - **Fweb** - (68457F) **130,00**
- 1164 ○ ITALIA REGNO - classificatore con circa 170 es. vari (anche ripetuti e in blocchi) periodo Vitt.Em.III - Sassone 2022 = oltre €20.000,00 - buon assortimento per scambio - qualità buona/ottima - occasione - **Fweb** - (67512F) **1.000,00**
- 1165 ☒ ITALIA REGNO - 40 buste (provenienti dallo stesso archivio) periodo Vitt.Em.III affr. con: 1° Congresso Internazionale di Elettro-radio Biologia c.75 isolato (2) + Bimillenario nascita di Orazio affr. varie (7) + Colonie estive e assistenza all'infanzia affr. varie (29) + Bimillenario nascita Augusto c.50 isolato (2) - interessante insieme - buona qualità - **Fweb** - (66035F) **150,00**
- 1166 ☒/★/○ ITALIA REGNO, PONTIFICIO - 35 lettere (1 frontespizio) epoca 1865-1879 con affr. varie Vitt.Em.II (qualche segnata) + 1 giornale "L'Esaminatore" (Firenze, 1.11.1867) + 4 buste/lettere 1868/1869 affr. con Pontificio, collegabili al periodo fine Firenze Capitale e Roma Capitale del Regno d'Italia - insieme molto interessante - buona qualità - 16 **P.V.** + 1 L.Raybaudi - **Fweb** - (67438F) **400,00**
- 1167 ☒ ITALIA REGNO, RSI - 43 lettere/buste/cartoline, alcune con testo, epoca 1860-1945, con affr. e ann. vari Vitt.Em.II, Umb.I, Vitt.Em.III, RSI, 2 non affr. - buona qualità - 1 En.D. - 1 L.Raybaudi - **Fweb** - (68387F) **250,00**
- 1168 ☒ ITALIA REGNO, RSI - 33 lettere/buste, alcune con testo, epoca 1863-1889, con affr. e ann. vari Vitt.Em.II, Umb.I + 1 busta del 1929 con R.Autorizzato c.10 + 1 busta del 1945 con RSI Monumenti distrutti Il em. con striscia di 4 c.20 (1 es. con varietà "sociale invece di sociale") + coppia L.1,25 + coppia L.3 - buona qualità - 1 L.Raybaudi - **Fweb** - (68385F) **190,00**
- 1169 ☒ ITALIA REGNO, RSI - 26 lettere/buste, molte con testo + 1 cartolina epoca 1865-1944, con affr. e ann. vari Vitt.Em.II, Umb.I, 1 mista, Vitt.Em.III, RSI (1) - buona qualità - 1 Sorani/L.Raybaudi, 1 L.Raybaudi - **Fweb** - (68384F) **240,00**
- 1170 △ ITALIA REGNO, RSI (Base Atlantica) - 19 frammenti con 37 es. Vitt.Em.III, RSI (Base Atlantica) - anche in serie completa (Annessione Venezia Giulia + Mazzini) - ann. Trieste, Bologna, P.A., P.M., Forze italiane in Atlantico, Isola di Saseno - nell'insieme buona qualità - **Fweb** - (68430F) **250,00**
- 1171 ★★/★ ITALIA REGNO, RSI, LUOGOTENENZA - coll. di oltre 600 es. montata su fogli Marini a taschine in cartella ad anelle con custodia: P.O. (epoca 1905-1945) + P.A. (1917-1938) + Espressi (1903-1945) + R.Autorizzato (1928-1946) + P.Pneumatica (1913-1945) + Servizi (1975) + Segnata (1863-1945) + P.Postali (1884-1946) + P.Militare (1943) + Ricognizione postale (1874) + Franchigia militare (1944) + F.III di Propaganda (1942-1944) + Enti Semistatali (1924) - varie serie/es. mancanti - Sassone 2022 = circa €26.000,00 - nell'insieme buona qualità (pochi gli es. linguellati) - alcune firme di perizia - 2 cert. di perizia (Oliva/Raybaudi) - **Fweb** - (68068F) **2.600,00**
- 1172 ☒ ITALIA REGNO, RSI, REPUBBLICA - MODENA (PROVINCIA) - 1 prefilatelica (1844) + 23 lettere/buste/cartoline postali epoca 1898-1949 con affr. varie anche interessanti (alcune raccomandate e un espresso) - tutte con ann. della provincia di Modena - interessante insieme - buona qualità - **Fweb** - (68496F) **140,00**
- 1173 ☒ ITALIA REGNO, RSI, REPUBBLICA - 29 lettere/buste/cartoline epoca 1863-1947, molte con testo, con affr. e ann. vari Vitt.Em.II, Umb.I, Vitt.Em.III, RSI (1), Repubblica (1), colonie (1) - interessante insieme - buona qualità - **Fweb** - (68383F) **230,00**
- 1174 ☒ ITALIA REGNO, LUOGOTENENZA - 4 buste con interessanti affr.: 1 espresso da Bologna a Teufen (Svizzera) del 1931 con Imperiale c.7 1/2 + L.3,70 + 1 da Catania ad Adrano del 1945 con quartina L.1,75 soprast. "P.M." + 1 da Pontecagnano (SA) per la Germania con censura e 1 raccomandata da Schio a Castelnuovo (VR) entrambe del 1946 con affr. mista Imperiale Regno e Luogotenenza, Democratica - M.Raybaudi e/o Sorani, tutte **P.V.** - **Fweb** - (68498F) **100,00**
- 1175 ☒ ITALIA REGNO, REPUBBLICA - 33 lettere/buste/cartoline, alcune con testo, epoca 1863-1941, con affr. e ann. vari Vitt.Em.II (prevalentemente), Umb.I, 1 mista, Vitt.Em.III + 1 busta via aerea del 1954 con Repubblica - buona qualità - 1 Sorani - **Fweb** - (68388F) **230,00**
- 1176 ☒ ITALIA REGNO, REPUBBLICA - 34 buste + 1 frammento affr. con commemorativi vari (con ripetizioni) - qualità corrente - si consiglia esame - **Fweb** - (67474F) **100,00**



Ex 1177

- 1177 ★★ ITALIA LUOGOTENENZA - Segnatasse senza filigrana serie 13 val. in fogli da 100 - Sassone 2022 n.73-85 = €3.500,00+ - ben centr. - buona qualità - **Foto (parziale su cartaceo)** - (64348F) **300,00**
- 1178 ★★ ITALIA REPUBBLICA - coll. di oltre 500 es. montata su fogli Marini a taschine in cartella ad anelle con custodia: P.O. 1946-1964 (mancano Democratica, Risorgimento, Gronchi rosa) n.623+624 R.D. (cert.1993) - P.A. 1945-1962 - Espressi 1945-1966 (manca Risorgimento n.E32) - P.Pneumatica 1947-1966 - R.Autorizzato 1947-1977 - P.Postali 1955-1972 (manca fil. ruota) - P.Concessione 1953-1976 n.21-41 Biondi (cert.1994) - Segnatasse 1947-1966 n.106-108 M.Ray (cert.1995) - ottima qualità - buon valore di cat. - **Fweb** - (68368F) **180,00**
- 1179 ☒ ITALIA REPUBBLICA - 62 buste + 1 frontespizio + 4 cartoline epoca 1945-1953 (circa) prevalentemente raccomandate o espresso affr. con Democratica L.4 + altri val. vari ma anche miste con Regno e Luogotenenza - interessante insieme - qualità corrente/buona - si consiglia esame - **Fweb** - (67443F) **250,00**
- 1180 ★★/★ ITALIA REPUBBLICA - classificatore con circa 480 es. anche in multipli/blocchi, esclusivamente fil. ruota, dal 1946 (Risorgimento) al 1954 circa - alto valore di cat. - con leggeri ingiallimenti al verso o non centrati - occasione - **Fweb** - (66069F) **200,00**
- 1181 ☒ ITALIA REPUBBLICA - 28 buste epoca 1946 prevalentemente raccomandate o espresso affr. con Democratica L.4 + altri val. vari - interessante insieme - buona qualità - **Fweb** - (67442F) **80,00**
- 1182 ☒ ITALIA REPUBBLICA - album portabuste con 56 buste/lettere/cartoline con affr. varie epoca 1948-1950 (prevalentemente commemorativi) - buon valore di cat. - in genere buona qualità - **Fweb** - (67514F) **280,00**
- 1183 ☒ ITALIA REPUBBLICA - album portabuste con 85 buste/lettere/cartoline + 1 frammento con affr. varie epoca 1948-1966 (prevalentemente commemorativi) - buon valore di cat. - in genere buona qualità - **Fweb** - (67515F) **300,00**
- 1184 ☒ ITALIA REPUBBLICA - album portabuste con oltre 100 buste/lettere/cartoline con affr. varie epoca 1952-1957 circa (prevalentemente commemorativi) - buon valore di cat. - in genere buona qualità - **Fweb** - (67516F) **350,00**
- 1185 ☒ ITALIA REPUBBLICA - album portabuste con oltre 150 buste/lettere/cartoline (anche FDC) con affr. varie epoca 1957-1995 circa (prevalentemente commemorativi) - in genere buona qualità - **Fweb** - (67517F) **230,00**
- 1186 ☒ ITALIA REPUBBLICA - 45 buste FDC + 10 Assicurate + 21 tra Raccomandate, Espressi e Raccomandate Espresso con affr. varie: Siracusana, S.Giorgio, Alti Valori, Castelli, Mondiali di Calcio (1982), ecc. - in genere buona qualità - **Fweb (parziale)** - (66049F) **150,00**
- 1187 ★★ ITALIA REPUBBLICA - 3 cartelle a viti con fogli a taschine e custodia Marini "Italia quartine" (in ottime condizioni) con f.lli dal 1970 al 1999 in blocchi di 4 di P.O. (poche le serie mancanti: S.350, S.425, S.459, n.2029, S.477, n.2074+2077+2078, S.497, S.500, S.524, S.543, S.551), P.A., Foglietti (manca n.20), Libretti, R.Autorizzato - valore nominale in €1.372,00 - **Fweb** - (68451F) **900,00**
- 1188 ○ ITALIA REPUBBLICA - 17 tassate di Uffici Postali epoca 1982-1992 per considerevoli importi (da L.30.000 a L.495.000), prevalentemente con Segnatasse ma anche con f.lli del periodo (Siracusana, Castelli, Centenario Derby italiano di galoppo) applicati in grandi blocchi o fogli su strisce di carta anche di notevole lunghezza - interessante insieme - qualità corrente - **Fweb** - (68431F) **100,00**
- 1189 ○/★ MONDIALI - album a viti illustrato "Schaubek - Europa e Oltremare" con oltre 4.000 f.lli prevalentemente ann. di varie epoche (anche periodo antico) - antica coll. - qualità mista - **Fweb** - (67540F) **190,00**
- 1190 ☒ MONDIALI - 44 buste/cartoline/ecc. + 6 frontespizi con affr. varie epoca inizio '900 fino agli anni '60 (circa) - interessante insieme - qualità mista - **Fweb** - (64785F) **50,00**
- 1191 ○/★ MONDIALI - 3 scatoloni con 25 piccoli classificatori a listelli + 5 cartelle con fogli a taschine con migliaia di f.lli di tutto il mondo em. varie + tematiche (animali, arte, astronautica e astronauti, fiori e piante, personaggi, sport, storia, telecomunicazioni, trasporti, ecc.), per la maggior parte ann. - qualità mista/buona - si consiglia esame - **Fweb** - (68450F) **190,00**
- 1192 ★/○ PORTOGALLO - 2 facciate di classificatore a listelli con 41 es. dal n.2/1853 al 1893 (circa) - buon valore di cat. - qualità mista - **Fweb** - (66051F) **100,00**
- 1193 ☒ POSTA MILITARE - 1GM - 61 cartoline postali italiane in franchigia + 4 cartoline postali (di diversi tipi) + 2 "Carte Postale" + 1 busta ann. "2° Reggimento Artiglieria - Brigata" - quasi tutte dirette a Imola (BO) dal fronte - interessante insieme - **Fweb (parziale)** - (67541F) **70,00**
- 1194 ☒ PREFILATELICHE, LETTERE NON AFFRANCATE - ESTERO - 53 lettere epoca 1768-1870, prevalentemente con testo, con bolli vari, quasi tutte dall'estero per l'Italia (la maggioranza) o per l'estero - interessante insieme - qualità corrente/buona - **Fweb** - (66041F) **180,00**
- 1195 ☒ PREFILATELICHE, LETTERE NON AFFRANCATE - ESTERO - 17 lettere prefilateliche (la maggioranza) o non affr. epoca 1790-1857 quasi tutte dall'estero per l'Italia (la maggioranza) o per l'estero - qualità corrente/buona - **Fweb** - (67491F) **100,00**
- 1196 ☒ PREFILATELICHE, LETTERE NON AFFRANCATE - SARDEGNA - 41 lettere quasi tutte con testo dal 26.10.1808 al 25.12.1850 (date estreme), con bolli vari - (breve descrizione per ciascuna nel cartellino allegato) - buona qualità - **Fweb** - (68426F) **600,00**
- 1197 ☒ PREFILATELICHE, LETTERE NON AFFRANCATE, ITALIA REGNO, RSI - 35 lettere/buste/cartoline epoca 1812-1945, molte con testo: 12 prefilateliche o non affr., 23 con affr. varie Vitt.Em.II, Umb.I, Vitt. Em.III, RSI (1) - buona qualità - 1 A.D. - **Fweb** - (68381F) **290,00**
- 1198 □ QUIETANZE - Patrimonio Ecclesiastico di Firenze - 59 quietanze della Regia Amministrazione "uscita" del 1785 firmate da privati + 1 quietanza del Regio Scrittojo dei Resti "entrata" del 1797 - buona qualità - **Fweb (parziale)** - (66012F) **40,00**

**NON SI ACCETTANO OFFERTE
SOLO TELEFONICHE**



- 1199 ☒ REGNO DI NAPOLI - PROVINCE NAPOLETANE - interessante coll. (montata in fogli con descrizioni in inglese) composta da 16 lettere (3 frontespizi) e 1 frammento affr. con Regno di Napoli + 19 lettere (1 frontespizio) affr. con Province Napoletane + 17 lettere non affr. - interessanti affr. e ann. non comuni fino a p.R3 - si consiglia esame - 1 Em.Diena - 2 A.D. - 6 En.D. (1 cert.1978) - 1 G.Chiavarello - 9 G.Colla - 1 P.V. - **Foto (parziale su cartaceo)** - (68710F) **4.500,00**

- 1200 ☒ RISORGIMENTO - VIA DI SVIZZERA - 14 lettere (ancora aperte e con testo) per Trento: 13 del luglio/agosto 1859 da Milano o dalla Francia + 1 del 10.7.1866 da Torino - tutte transitate per la via di Svizzera con tasse e bolli vari - ottima qualità - **Fweb (parziale)** - (67488F) **250,00**
- 1201 ***/★ SAN MARINO - piccolo classificatore a listelli con 96 f.lli dal 1877 al 1956 incluso c.60DLR con ann. S.M.º Sassone n.F7L - alcune serie complete, pochi gli ann. + 75 f.lli del 2019-2021 in serie complete + 1 cartolina maximum + 16 foglietti + 1 libretto + 1 cartolina postale + 1 aerogramma - Sassone 2022 = oltre €11.000,00 (i nuovi calcolati tutti come /★) - interessante insieme - qualità buona/corrente - **Fweb** - (68420F) **500,00**
- 1203 ☉/△ SARDEGNA - IV em. - classificatore a listelli con 112 es. tutti classificati: c.5 (25 es.) + c.10 (24 es.) + c.20 (34 es.) + c.40 (24 es.) + c.80 (5 es.) + 3 frammenti: 1 in affr. mista c.5+5 + Vitt.Em.II c.15 litografato + 1 con c.5+10 + 1 con F.lli per stampati c.2 - Sassone 2022 n.13-17 = oltre €47.000,00 - ann. vari anche interessanti - utile per studio tonalità colori - in genere qualità buona/molto buona - quasi tutti con sigle di perizia - **Fweb** - (68438F) **2.500,00**
- 1204 ☒ SPAGNA (GUERRA DI) - album portabuste con 53 cartoline illustrate spagnole spedite in Italia, epoca 1937-1939, la maggior parte affr. con f.lli spagnoli, le altre affr. con Imperiale o non affr. e con bolli di uffici postali speciali - nell'insieme buona qualità - **Fweb** - (66077F) **100,00**
- 1205 ☒ TEMATICA - FARMACIA - 2 prefilateliche del 1807 + 7 buste/cartoline epoche varie (1872-1948) tutte spedite/dirette da/a Farmacie + 1 busta del 1951 con intestazione "Forniture Odontoiatriche e Medicinali" non calcolata - buona qualità - **Fweb** - (64622F) **100,00**
- 1206 ☒ TEMATICA - FARMACIA - 5 buste + 2 lettere con testo + 5 cartoline epoca 1862-1948 (2 della guerra di Spagna) tutte spedite/dirette da/a Farmacie - affr. varie dell'epoca (4 con f.lli stranieri) - buona qualità - **Fweb** - (66011F) **50,00**
- 1207 ☉/△ TOSCANA - 50 es. del Granducato e del Governo della Toscana - valore, tonalità di colore e ann. vari - qualità mista - interessante - qualche sigla di perizia - **Fweb** - (68489F) **400,00**
- 1208 ** VENEZIA GIULIA AMG-VG - 2 ampi raccoglitori con circa 8.900 es. in fogli interi, grandi blocchi, strisce e sciolti: P.O. Sassone n.1-21 (L.20 n.18 = 69 es. - L.100 n.21 = 113 es.) + P.A. n.1-8 + Espres-si n.1-2 + varietà varie - Sassone 2022 = oltre €20.000,00 (calcolando solo le serie complete) - nell'insieme buona qualità (vista la grande quantità di es. è possibile che una piccola percentuale risulti con gomma non integra) - **Fweb (parziale)** - (66078F) **1.000,00**

VARIE E CURIOSITÀ

- 1209 ☐ CARTA GEOGRAFICA - carta d'Italia del Touring Club Italiano - foglio 13bis (Fiume-Pola) con busta originale e Indice - ottima conservazione - **Fweb** - (68687F) **30,00**
- 1210 ☒ CARTOLINA - cartolina del 3° Raduno Aereo-Filatelo Nazionale di Bologna 3/4.5.1947 per Firenze con Avvento della Repubblica L.1 Sassone n.566 con ann. speciale - al verso etichetta del raduno e bollo speciale - interessante insieme - ottima qualità - **Fweb** - (64620F) **40,00**
- 1211 ☒ CARTOLINA - cartolina del Convegno Erinofilo di Roma della primavera 1950 da Roma a Milano del 13.6.1949 con ERP L.5 Sassone n.601 - ann. speciale "Roma - 2ª Assemblée Mondiale della Sanità 13.6.949" - ottima qualità - **Fweb** - (64621F) **50,00**
- 1212 **** GIORNALE - "Capitan Fracassa" (Roma, anno I - n.1 - martedì, 25.5.1880) - completo - raro - discreta conservazione - **Fweb (sezione)** - (68500F) **50,00**
- 1213 **** GIORNALE - "Plebiscito dell'Emilia" del 12.3.1910 di 4 pagg. (completo) con notizie e fotografie riguardanti l'11 e il 12 marzo 1860: dalla guerra d'indipendenza al plebiscito, ritratto del re, benemeriti del Risorgimento, ecc. - molto interessante - buona qualità - **Fweb (sezione)** - (68411F) **60,00**
- 1214 ☐ MARCONIGRAMMA - busta con testo allegato "Marconigramma" del 12.8.1936 per Piroscrafo Carnaro - ottima qualità - non comune - **Fweb** - (68502F) **30,00**



Ex 1202

1202 ◉/△ SARDEGNA - IV em. - coll. quasi completa (pochissimi gli es. mancanti) - 159 es.: c.5 (33 es.) + c.10 (52 es.) + c.20 (35 es.) + c.40 (24 es.) + c.80 (13 es.) + L.3 (2 es.) - Sassone 2022 = oltre €200.000,00 (anche i frammenti conteggiati come ann. - conteggio allegato) - nell'insieme prevale la buona/ottima qualità, pochissimi gli es. con difetti (n.16Cd/16Cg con un lato intaccato) - quasi tutti periziati + 50 cert. di perizia (SPC sas, Bottacchi, Colla, En.Diena, L.Raybaudi, Sorani) - occasione - **Foto (parziale su cartaceo)** - (67270F) **12.000,00**

1215 □ MURATORI, LUDOVICO ANTONIO - ricevuta di polizza manoscritta e firmata da Ludovico Antonio Muratori nel 1732 + cartolina postale nuova dell'illustre - **Fweb** - (68503F) **140,00**

1216 ◉ RIVISTE - "La Patria degli italiani - XX settembre 1870-1927" - (formato 28,5x36 cm) con 44 pagg. delle quali circa la metà dedicate alla pubblicità di prodotti italiani in Argentina e le altre ad articoli (con ill.) riguardanti italiani famosi (notata la fotografia di una lettera scritta da Garibaldi ad Anita del 21.6.1849 tassata con cifra "16") - stampa interna in b/n - buona qualità tenendo conto del periodo e del formato - **Fweb** - (64183F) **20,00**

1217 □ SAVOIA, LUIGI DI - 2 telegrammi a firma Luigi di Savoia: uno del 1913 con testo e firma stampati, l'altro del 1918 con testo e firma manoscritti - interessanti e di non facile reperibilità - **Fweb** - (68501F) **50,00**

1218 □ STAMPA D'EPOCA - MODENA - Palazzo Ducale con animazione - incisione in nero - dimensioni 20x13 cm - ottima qualità - **Fweb** - (65267F) **20,00**

LE AGGIUDICAZIONI SONO SENZA SPESE
PER COMMISSIONI D'ASTA

Il più completo panorama sull'aviazione e sulla difesa



ogni mese in edicola

EDAI
EDIZIONI AEROSPAZIALI ITALIANE

JP4 Mensile di Aeronautica e Spazio - Panorama Difesa
jp4@jp4magazine.com - panoramadifesa@dueservice.com
www.edaiperiodici.it - www.jp4aeronautica.net - www.panoramadifesa.net

LETTERATURA FILATELICA

Cataloghi d'asta e di vendita

- 1219 AVANZO GIACOMO - LA COLLEZIONE "SCILLA E CARIDDI" DI NAPOLI E SICILIA - Catalogo di vendita prezzi netti - n.5, febbraio 1989 - Parte prima REGNO DI NAPOLI; Parte seconda DITTATURA E LUOGOTENENZA; Parte terza REGNO DI SICILIA - Presentazione di Enzo Diena - 122 pp. di cui 113 tavole a colori - ril. con iscr. in oro - RARO - **Fweb** - (68711F) **60,00**
- 1220 CORINPHILA - DUCATI ITALIANI - COLLEZIONE "SETA"- Zurigo, 108^a ASTA - 5 dicembre 1998 - "Splendidi gioielli filatelici dei Ducati italiani con preferenza per i gioielli filatelici del Governo Provvisorio delle Romagne, con i frazionati in testa" - 88 pp. - ill. a colori - ril. con iscr. in oro e sovracc. - in italiano - **Fweb** - (68712F) **25,00**
- 1221 ROBSON LOWE - CHRISTIE'S - COLLEZIONE "MARIA THERESIA" DI LOMBARDO VENETO - Milano, Vendita n.4739-4740 - 4 novembre 1982 - 104 pp. - ill. a colori e b/n - br., cop. rossa - in italiano - tra le più prestigiose collezioni del settore: francobolli, lettere, affrancature miste, falsi di Milano e di Verona su busta, annulli da Abbiategrosso a Zogno e altre rarità del massimo interesse postale - alcuni appunti a penna presenti nel testo - **Fweb** - (68713F) **25,00**
- 1222 ROBSON LOWE - THE VISCONTI COLLECTION OF LOMBARDY-VENETIA - Sale I no.4072 - Basle, 24th June 1976 - The first portion of this superlative collection including proofs, essays, 1850-54 first issue with first printings, first day usages, ribbed papers, rare blocks and covers, 1858-59 second issue with attractive blocks and covers, postal stationery, cut-outs on covers, postal fiscal rarities and a valuable section of newspaper stamps - 51 tav. b/n (1-51) e 13 tav. a colori (A-N) - ril. punto metallico - in inglese - RARO - **Fweb** - (68714F) **20,00**

Cataloghi filatelici



- 1223 1923 - CATALOGO STORICO-DESCRITTIVO DEI FRANCOBOLLI D'ITALIA - Antichi Stati - Regno d'Italia - Uffici Postali Italiani all'Estero - Colonie Italiane - Fiume - Repubblica di San Marino - Compilato a cura di una Commissione nominata dal VII e VIII Congresso filatelico italiano, riconosciuta l'opportunità di procedere a un'ediz. interamente italiana, non solo nella compilazione ma anche per la veste tipografica (rispetto alla I ed. a cura dell'Yvert & Tellier del 1915) - CATALOGO DEI FRANCOBOLLI D'ITALIA - ELENCO DEI PREZZI - Compilato per cura del Sindacato fra i Negozianti di Francobolli per Collezione in Italia - XII+446/VIII+56 pp. - ill. b/n - ril./ril. con punto metallico - Società Anonima Cooperativa Editrice fra Filatelici Italiani, Genova - cop. con piccole macchie, strappetti e segni di usura, testo in buono stato - timbri di precedente appartenenza - IL 1° CATALOGO SUI FRANCOBOLLI ITALIANI PRODOTTO IN ITALIA - RARO - **Foto** - (68715F) **90,00**
- 1224 BOLAFFI - CATALOGO DELLE AFFRANCATURE MISTE DEL RISORGIMENTO 1991 - Miste plebiscitarie, miste interstato, miste rivoluzionarie, miste staffetta dal 1859 al 1862 - In appendice il catalogo delle affrancature miste degli Antichi Stati - Prefazione di Alberto Bolaffi - 320 pp. - ill. a colori - 250 schemi di affrancature - ril. - Giulio Filippo Bolaffi Editore - RARO - **Fweb** - (68716F) **45,00**
- 1225 LANDMANS 1950 - ANNULLAMENTI DEL LOMBARDO-VENETO - Sui Francobolli del Lombardo-Veneto, Austria, Stati Sardi, Italia, Uffici del Levante - 64 pp. - ill. b/n - ril. in similpelle - IV ed. - piccolo formato - **Fweb** - (68717F) **10,00**
- 1226 LANDMANS 1965 - ANNULLAMENTI DEL LOMBARDO-VENETO SUI FRANCOBOLLI DEL LOMBARDO-VENETO - AUSTRIA - STATI SARDI - ITALIA - UFFICI DEL LEVANTE - 68 pp. - ill. b/n - br. - VIII ed. - RARO - **Fweb** - (68718F) **15,00**

- 1227 OLIVA 1937 - I FRANCOBOLLI D'ITALIA - Con i prezzi del mercato italiano - 434 pp. - ill. b/n - ril. - VI ed. - **Foto** - (68719F) **15,00**
- 1228 OLIVA 1939 - I FRANCOBOLLI D'ITALIA - VII ed. - 464 pp. - ill. b/n - br. - Editori Fratelli Oliva, Genova - presenti tagli su angoli e dorso di cop. - **Fweb** - (68720F) **15,00**
- 1229 OLIVA 1942 - I FRANCOBOLLI D'ITALIA - Con i prezzi del mercato italiano - 538 pp. - ill. b/n - ril. - cop. parzialmente staccata sul dorso - VIII ed. - **Fweb** - (68721F) **15,00**
- 1230 OLIVA 1953 - I FRANCOBOLLI D'ITALIA - VOLUME I - ANTICHI STATI - Dai "tagli" della Repubblica Veneta (1608) ai francobolli sardo-italiani del 1863 - 208 pp. - ill. b/n - ril. in tela c/iscr. in oro - cop. parzialmente staccata sul dorso - piccolo formato - XI ed. - **Fweb** - (68722F) **15,00**
- 1231 OLIVA 1956 - I FRANCOBOLLI DEGLI ANTICHI STATI ITALIANI - 222 pp. - ill. b/n - ril. - cop. parzialmente staccata sul dorso - timbro di precedente appartenenza - XIII ed. - **Fweb** - (68723F) **15,00**
- 1232 SASSONE - ANNULLAMENTI DI SICILIA - Catalogo di tutti gli annullamenti di Sicilia distribuiti dall'1.1.1859 al 31.12.1863, suddivisi in periodo borbonico, periodo garibaldino, periodo luogotenenziale, periodo sardo-italiano, vie di mare - 192 pp. - ill. b/n - ril. con iscr. in oro - Sassone Editrice, Roma - copia n.0393 - ed. 1976 - in italiano con prefazione anche in inglese, francese e tedesco - RARO - **Fweb** - (68724F) **45,00**

Cataloghi esposizioni

- 1233 A.F.I. (a cura di), I PRIMI FRANCOBOLLI A ROMA - Esposizione filatelica "Alberto Diena" nel centenario di Pio IX - Palazzo Braschi - 182 pp. - 122 ill. b/n e 118 a colori - ril. in tela con iscr. in oro - ed. 1978 - copia n.0428/1550 - Sassone - **Fweb** - (68725F) **15,00**
- 1234 Bolaffi Alberto - Gondolo della Riva Piero (a cura di), SPACE THE FUTURE IN THE PAST - ANTIQUARIATO SPAZIALE - Catalogo della Mostra, Lingotto-Torino, 6-10 ottobre 1997 - 62 pp. - ill. a colori - br. - ed. 1997 - bilingue inglese-italiano - Giulio Bolaffi Editore, Torino - **Fweb** - (68726F) **20,00**
- 1235 MILANO 69 - MOSTRA FILATELICA "DAL RISORGIMENTO ALLA RESISTENZA" - Palazzo Reale 1-16 novembre 1969 - 132 pp. - ill. b/n - br. - ed. 1969 - edito dal C.F.I. sotto l'egida della Borsa Filatelica Nazionale Milano - cop. leggermente rovinata - copia n.279 - **Fweb** - (68727F) **15,00**
- 1236 MONTECITORIO 1999 - Crevato Selvaggi Bruno (a cura di) - DAGLI ANTICHI STATI ALL'UNITÀ D'ITALIA - CATALOGO della mostra filatelica Montecitorio, 22-26 ottobre 1999, in occasione del 150° anniversario della Repubblica romana - la mostra è stata un'iniziativa del Gruppo parlamentare "Amici della Filatelia" e della Federazione fra le Società Filateliche Italiane, realizzata con il patrocinio della Camera dei Deputati - Introduzione storica di Ester Capuzzo - X+174 pp. - ill. a colori con centinaia di foto a grandezza naturale delle maggiori rarità italiane, dai Cavallini a tutti gli Antichi Stati sino al 1870 - ril. con iscr. in oro e sovracc. a colori - ed. 1999 - RARO - **Foto** - (68728F) **50,00**

Filatelia e Storia Postale

- 1237 Académie de Philatélie, ENCYCLOPÉDIE DES TIMBRES DE FRANCE - VOL.I + VOL.I ANNEXES - 600/848 pp. - ill. b/n - ril. con iscr. in oro - ed. 1968 - **Fweb** - (68729F) **60,00**
- 1238 Alianello Raffaele, ANNULLAMENTI DEL LOMBARDO-VENETO E DEL LEVANTE AUSTRIACO - 230 pp. - ill. b/n - ril. in pelle marrone con iscr. in oro - II ed. 1976 - Sirotti Editore, Milano - cop. con lievi segni - RARO - **Foto** - (68730F) **40,00**
- 1239 Amorosio Pietro, GLI ANNULLAMENTI SUI FRANCOBOLLI DEL LOMBARDO-VENETO - 1850-1866 - ediz. riccamente illustrata - 32 pp. - ril. punto metallico - appunti a matita all'interno e lievi tracce di usura su cop. - ed. 1914 - Editrice Timbrofilia Napoli - **Fweb** - (68731F) **40,00**



1227



1236

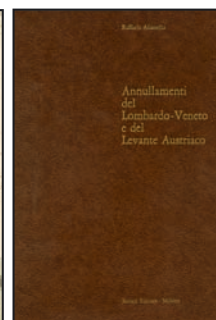

1238



1240



1241



1245



1248



1254

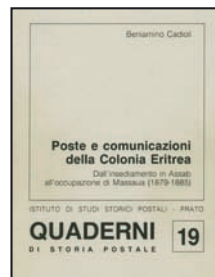

1256

- 1240 Aquila Nino, I FRANCOBOLLI DEGLI ULTIMI RE - Il servizio postale in Sicilia dal 1° gennaio 1859 all'estate del 1860 - Studio sul servizio postale in Sicilia dal 1° gennaio 1859 all'estate del 1860 presentato in elegante veste editoriale - opera completa che si articola in otto capitoli e un'appendice, integrata da oltre 300 voci bibliografiche e da vari indici analitici, con 19 tavole sinottiche che aiutano il lettore e lo studioso ad avere elementi di consultazione immediata e agevole di quanto descritto nel testo - Presentazione di Enzo Diena - Introduzione storica del Prof. Francesco Renda - 376 pp. - 476 ill. b/n nel testo + 40 tav. a colori fuori testo - ril. in tela bordeaux con incisioni e sovracc. a colori - grande formato - lievi segni su sovracc. - ed. 1990 - Giulio Bolaffi Editore - **Foto** - (68732F) **90,00**
- 1241 Aquila Nino - Orlando Francesco, LA POSTA FRA DUE RE - Le timbrature borboniche di Sicilia sui francobolli della IV emissione degli Stati Sardi e nel periodo del loro uso - 1 maggio 1861 - 31 dicembre 1863 - Rassegna storico-postale e inventario dei documenti viaggiati - Introduzione storica di Giuseppe Galasso - XX+268 pp. - 330 ill. a colori - ril. in tela turchese con iscr. in oro e sovracc. con piccole macchie sul retro - ed. 2004 - Giulio Bolaffi Editore - valutazioni in punti e per grado di rarità - in italiano, con traduzione in inglese di Vito Salerno - all'interno timbro copia saggio non in commercio - **Foto** - (68733F) **80,00**
- 1242 Baldoni Alfredo, DALLA REPUBBLICA CISALPINA A ROMA CAPITALE D'ITALIA ATTRAVERSO I BOLLI POSTALI - 64 pp. - ill. b/n - br. - ed. 1942-XX - Nuove Grafiche S.A., Roma - alcuni segni a penna su cop. - **Fweb** - (68734F) **35,00**
- 1243 Baldoni Alfredo, DALLA REPUBBLICA CISALPINA A ROMA CAPITALE D'ITALIA ATTRAVERSO I BOLLI POSTALI - 64 pp. - ill. b/n - br. - ed. 1942-XX - Nuove Grafiche S.A., Roma - alcuni segni a penna su cop. e all'interno - ex libris - **Fweb** - (68735F) **35,00**
- 1244 Bazzi Albino, GUIDA PER LA COLLEZIONE DEGLI ANNULLAMENTI DEL VENETO E DEL MANTOVANO SUI FRANCOBOLLI D'ITALIA E LORO VALUTAZIONE 1866-1879 - 52 pp. - ill. b/n - ril. punto metallico - ed. 1969 - A.S.I.F. - Torino - con dedica firmata dall'autore - **Fweb** - (68736F) **10,00**
- 1245 Bazzi Albino, I FRANCOBOLLI DI VITTORIO EMANUELE II E UMBERTO I - 1861-1900 - 472 pp. - ill. b/n e a colori - ril. in tela blu - ed. 1973 - Sirotti Editore, Milano - copia n.XI/1000 - RARO - **Foto** - (68737F) **90,00**
- 1246 Bazzi Albino, STORIA DELLA POSTA NEL MANTOVANO 1550-1900 - Con la collaborazione di Alberto Rimini - 164 pp. - ill. b/n - br. - piega e piccolo strappo nell'angolo sul retro di cop. - ed. 1977 - Sirotti Editore - con il patrocinio dell'Accademia Italiana di Studi Filatelici e Numismatici - con dedica dell'autore - **Fweb** - (68738F) **15,00**
- 1247 Bellini Napoleone, MANUALE PER IL RACCOGLITORE DI TIMBRATURE SUI FRANCOBOLLI DELL'EX REGNO LOMBARDO-VENETO 1850-1866 - 110 pp. - oltre 1.000 ill. b/n - ril. in tela blu con iscr. in oro - all'interno cop. originale in br. - I ed. 1923 - a cura dell'autore - RARO - **Fweb** - (68739F) **40,00**

- 1248 Bianchi Paolo, COLONIA ERITREA VENT'ANNI DI STORIA POSTALE 1883-1903 - Tutta la storia e la catalogazione dei bolli e annulli in uso in Eritrea con valutazioni e tabelle per le tariffe postali - 150 pp. - 3 tavole a colori e 74 ill. b/n - br. - ed. 1976 - Sorani Editore, Milano - RARO - **Foto** - (68740F) **40,00**
- 1249 Billig Fritz, DIE ABSTEMPELUNGEN SIZILIENS - LE TIMBRATURE DELLA SICILIA - 32 pp. - ill. b/n - ril. in tela blu con iscr. in oro - all'interno cop. originale ril. punto metallico - ed. 1933 - Fritz Billig Briefmarken, Vienna - in tedesco e italiano - **Foto** - (68741F) **15,00**
- 1250 Billig Fritz, GROSSES HANDBUCH DER FÄLSCHUNGEN (FORGERIES BOOK) BAND ALT-ITALIEN - 212 pp. - ill. b/n - ril. - ed. 1936 - Vienna - in tedesco - **Fweb** - (68742F) **25,00**
- 1251 Bocchialini Jacopo, ANNULLAMENTI POSTALI DELL'EX DUCATO DI PARMA E DEL REGNO SU FRANCOBOLLI SARDO-ITALIANI (1860-1863) - Prefazione di Mario e Alberto Diena - 48 pp. - ill. b/n - ril. in tela blu con iscr. in oro - all'interno cop. originale in br. - ed. 1948 - RARO - **Foto** - (68743F) **40,00**
- 1252 Bocchialini Jacopo, FRANCOBOLLI DEL RISORGIMENTO - I "SARDEGNA" USATI A PARMA NEL '59 E LA SERIE DEL GOVERNO PROVVISORIO - 68 pp. - ill. b/n - ril. in tela blu con iscr. in oro - all'interno cop. originale in br. - dorso parzialmente staccato, ma legatura intatta, eccetto per le prime 2 pp. - ed. 1939 - S.A.S.F.I. Milano - RARO - **Foto** - (68744F) **70,00**
- 1253 Bolaffi Giulio, I FRANCOBOLLI DEGLI ANTICHI STATI ITALIANI - XXXVI+96 pp. - ill. b/n e a colori - ril. in tela nera con iscr. in oro e sovracc. a colori - ed. 1972 - Giulio Bolaffi Editore, Ed. S.C.O.T., Torino - presenti strappi su sovracc. e cop. scollata dal dorso - RARO - **Fweb** - (68745F) **40,00**
- 1254 Bolaffi Giulio, THE STAMPS OF MAURICE BURRUS - OLD ITALIAN STATES - I FRANCOBOLLI DI MAURICE BURRUS - ANTICHI STATI ITALIANI - 52 pp. - ill. a colori (36 tavole) - ril. in tela rossa e iscr. in oro - Collana Famose Collezioni di Grandi Collezionisti n.1 - Società Culturale Opere Tipografiche, Torino - estratto ril. da "il Collezionista - Italia Filatelica" del 1956 - La Collezione Burrus - in italiano, inglese, francese - RARO - **Foto** - (68746F) **50,00**
- 1255 Bürgisser Alfonso, STATO PONTIFICIO - BOLLI ED ANNULLAMENTI POSTALI - Periodo PONTIFICIO 1852-1870, ROMAGNE 1859-1860, SARDO 1860-1863, ITALIANO DAL 1862 - Catalogo e valutazione - 128 pp. - ill. b/n - ril. in tela blu con iscr. in oro - all'interno cop. originale in br. - dorso lievemente usurato - I ed. 1960 - Editoriale Olimpia, Firenze - RARO - **Fweb** - (68747F) **50,00**
- 1256 Cadioli Beniamino, POSTE E COMUNICAZIONI DELLA COLONIA ERITREA - Dall'insediamento in Assab all'occupazione di Massaua (1879-1885) - 144 pp. - ill. b/n e a colori - br. - ed. 1995 - Quaderni di Storia Postale n.19 - Istituto di Studi Storici Postali, Prato - **Foto** - (68748F) **25,00**



1249

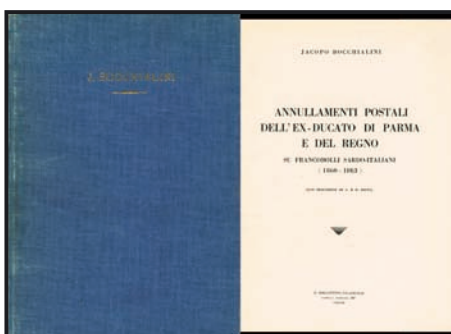

1251

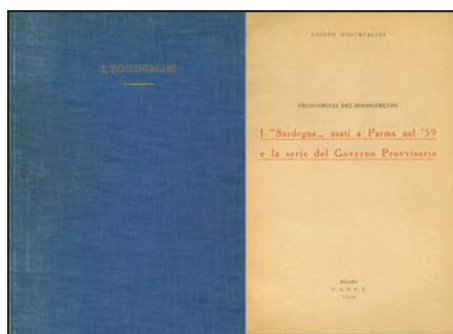

1252



- 1257 Cappelli Luigi, STORIA DELLE CONVENZIONI POSTALI INTERNAZIONALI - VIII+88 pp. - fotocopie rilegate - ed. 1917 - Ditta Editrice G.B.Paravia & C. - **Fweb** - (68749F) **30,00**
- 1258 Carozzi Angelo, CATALOGO DELLE TIMBRATURE A NUMERO E BOLLI LETTERALI DEL REGNO D'ITALIA - 5 marzo 1866 - 31 dicembre 1889 - 193 pp. - ill. b/n - ril. in tela blu con iscr. in oro - all'interno cop. originale in br. - lievi segni di usura su dorso cop. - Il ed. 1937 - Amleto e Renato Sanguinetti, Milano - **RARO - Foto** - (68750F) **30,00**
- 1259 Chiavarello Giovanni, GLI ANNULLAMENTI DEL REGNO DI NAPOLI E DELLE PROVINCE NAPOLETANE SUI FRANCOBOLLI SARDO-ITALIANI ED ITALIANI E LORO VALUTAZIONE - 24 pp. - ill. b/n - ril. punto metallico - cop. parzialmente staccata sul dorso - senza data di ediz. - Centro Filatelico Internazionale Milano - **Foto** - (68751F) **50,00**
- 1260 Chiavarello Giovanni, LE BOLLATURE POSTALI DEL REGNO DI NAPOLI DALLA RESTAURAZIONE BORBONICA ALL'ADOZIONE DEI FRANCOBOLLI (1815-1858) E LORO VALUTAZIONE - 108 pp. - ill. b/n - br. - qualche macchia su cop. - ed. 1971 - Ed. Filateliche Internazionali, Napoli - copia n.105/500 - dedica con firma dell'autore - **RARO - Fweb** - (68752F) **35,00**
- 1261 Dal Negro Francesco - Rungg Max, POSTGASTHOFE UND STATIONEN AN DER BRENNERSTRASSE + TRADUZIONE IN ITALIANO (ALBERGHI E STAZIONI DI POSTA LUNGO LA STRADA DEL BRENNERO) - 216 pp. - ill. a colori e b/n - ril. - ed. 1996 - in tedesco e italiano - **Foto** - (68753F) **30,00**
- 1262 Damilano Piero, FRANCOBOLLI ITALIANI - IL 20 CENT. SOPRASTAMPATO DEL 1° GENNAIO 1865 - VIII+160 pp. - ill. b/n - ril. (senza sovracc.) - ed. 1974 - Il Bollettino Filatelico d'Italia, Firenze - **Fweb** - (68754F) **20,00**
- 1263 De Sperati Jean, LA PHILATÉLIE SANS EXPERTS? - SIX PLANCHES - HORS-TEXTE - EN HÉLIOGRAVURE - 128 pp. - 6 tavole b/n - br. - cop. con piccoli strappetti - ed. 1946 - Jean De Sperati, Aix-les-Bains - in francese - **RARO - Foto** - (68755F) **40,00**
- 1264 De Zanche Luciano, TRA COSTANTINOPOLI E VENEZIA - Dispacci di Stato e lettere di mercanti dal Basso Medioevo alla caduta della Serenissima - Quaderno n.25 - dicembre 2000 - 180 pp. - 12 tavole a colori - ril. con sovracc. a colori - ed. 2000 - Istituto di Studi Storici Postali, Prato - lievi tracce di umidità nell'angolo superiore del retro di cop. - **Fweb** - (68756F) **30,00**
- 1265 Del Bianco Umberto, STORIA POSTALE DEL LOMBARDO-VENETO (1815-1866) - OPERA COMPLETA IN 3 VOLUMI - vol.1: La rete dei trasporti postali - 290 pp., I ed. 2000; vol.2: La rete dei trasporti postali delle provincie venete - 370 pp., I ed. 2001; vol.3: La rete dei trasporti postali delle provincie lombarde - 382 pp., I ed. 2002 - ill. b/n - ril. cop. cartonata a colori - Editrice Elzeviro, Padova - praticamente NUOVO - nella I ediz. ORIGINALE ESAURITA (come le successive) - **RARO - Fweb** - (68757F) **120,00**
- 1266 Diena Emilio, I FRANCOBOLLI DEL DUCATO DI MODENA E DELLE PROVINCE MODENESI E LE MARCHE DEL DUCATO STESSO PEI GIORNALI ESTERI - XIV+226 pp. - ill. b/n - con 3 tav. in eliotipia e 4 in zincotipia - opera rara nella versione ORIGINALE - ril. in tela blu con iscr. in oro - all'interno cop. originale in br. - I ed. 1894 - ediz. di 400 copie numerate, di cui 50 stampate in carta di lusso - copia n.20 - alcuni appunti a matita leggeri - Società Tipografica Modenese, Antica Tipografia Soliani - **RARO - p.III/IV con angolo superiore mancante, dorso lievemente usurato - Foto** - (68758F) **80,00**
- 1267 Diena Emilio, I FRANCOBOLLI DEL DUCATO DI MODENA E DELLE PROVINCE MODENESI E LE MARCHE DEL DUCATO STESSO PEI GIORNALI ESTERI - RISTAMPA 1969 - 226 pp. - ill. b/n - con 3 tav. in eliotipia e 4 in zincotipia - ril. in similpelle e cartone con iscr. in oro - rist. anastatica 1969 della I ed. 1894 - Giulio Bolaffi Editore - leggeri segni di usura ai margini di cop. - **Fweb** - (68759F) **25,00**

- 1268 Diena Emilio, I FRANCOBOLLI DEL REGNO DI NAPOLI E I DUE PROVVISORI DA MEZZO TORNESE DEL 1860 - con 3 tavole in eliotipia fuori testo e 325 figure nel testo - XIV + 276 pp. - ill. b/n - ril. copertina originale - ed. 1932-XI - Società Anonima Stampa Filatelica Italiana - cop. con strappi e segni del tempo, ma interno ottimo stato di conservazione - ediz. stampata in 1.050 copie - **RARO - Foto** - (68760F) **80,00**
- 1269 Diena Mario, I FRANCOBOLLI DEL REGNO DI NAPOLI E I DUE PROVVISORI DA MEZZO TORNESE DEL 1860 - APPENDICE - AGGIORNAMENTO ALLA MONOGRAFIA E VALUTAZIONE DEI FRANCOBOLLI E DEI BOLLI ED ANNULLAMENTI POSTALI - 26 pp. - ril. in tela blu con iscr. in oro - all'interno cop. originale ril. punto metallico - Il ed. 1947 - Società Anonima Stampa Filatelica Italiana, Milano - **Foto** - (68761F) **20,00**
- 1270 Diena Mario, STUDI E SCRITTI 1927-1952 - Una serie di articoli e studi di vario genere sugli Antichi Stati Italiani: Annullamenti e bolli dello Stato Pontificio, annullamenti a penna e a matita sui francobolli sardo-italiani a penna delle provincie lombarde, Provincie modenesi, annullamenti e bolli del Granducato di Toscana, ecc. - 184 pp. - ill. b/n - br. - ed. 1974 - Centro Filatelico Internazionale, Milano - **Fweb** - (68762F) **20,00**
- 1271 Fardella De Quernfort Vincenzo, STUDI DI STORIA POSTALE DAL MEDIO-EVO ALL'UNITÀ D'ITALIA - Un contributo alla conoscenza della storia postale del Regno di Sicilia - Prefazione di Enzo Diena - 250 pp. - ill. b/n - br. - ed. 1989 - Ed. AZIZ, Palermo - **Fweb** - (68763F) **10,00**
- 1272 Fedele Clemente - Gallenga Mario, STRADE, CORRIERI E POSTE DEI PAPI DAL MEDIOEVO AL 1870 - «Per servizio di Nostro Signore» - Prefazione di Giulio Andreotti - XII+594 pp. - 21 ill. a colori e 143 b/n - allegata carta geografica postale dello Stato della Chiesa nei sec. XVI-XIX - br. con sovracc. a colori - ed. 1988 - Quaderni di Storia Postale n.20 - Istituto di Studi Storici Postali, Prato - **RARO - Fweb** - (68764F) **60,00**
- 1273 Filanci Franco - Glaray Alessandro, IL SERVIZIO POSTALE DELLA REPUBBLICA DI SAN MARINO - Presentazione di Enzo Diena - 280 pp. - ill. b/n e a colori - br. con sovracc. - ed. 1977 - Sirotti Editore - sovracc. con significativo strappo sul dorso e leggere tracce di usura, ma interno OTTIMO STATO - **Fweb** - (68765F) **30,00**

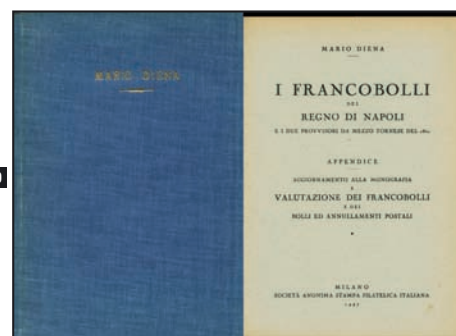

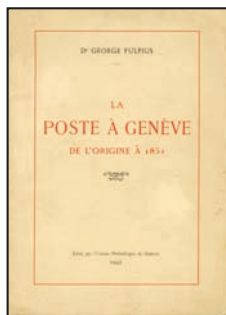

1275



1278

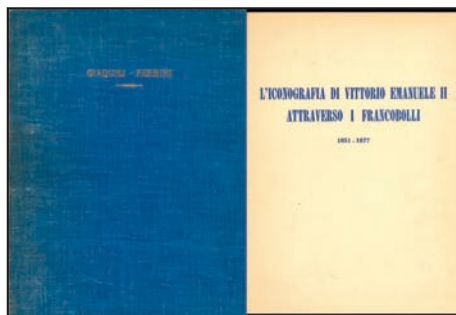

1279

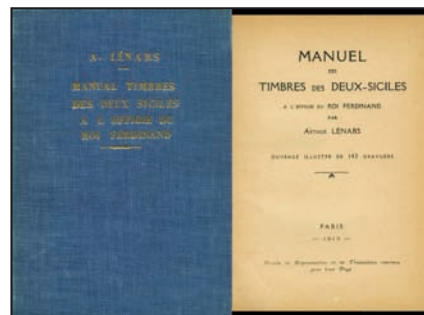

1281

- 1274 Filanci Franco, LE AFFRANCATURE MISTE ITALIANE DELL'800 - TAVOLE COMPARATIVE dei periodi d'uso delle carte valori postali italiane del secolo scorso - 20 pp. - ill. b/n - ril. punto metallico - piccolo strappetto a lato che riguarda sia cop. che pp. interne senza comprometterne la consultazione e p.15/16 staccata - senza data di ediz. - **Fweb** - (68766F) **10,00**
- 1275 Fulpius George, LA POSTE À GENÈVE DE L'ORIGINE À 1851 - 84 pp. - ill. b/n e a colori - br. - cop. con piccoli strappetti sui bordi - ed. 1943 - Edité par l'Union Philatélique de Genève - copia di lusso n.276/300 - in francese - **Foto** - (68767F) **40,00**
- 1276 Gaggero Giuseppe - Mondolfo Renato, STORIA POSTALE ITALIANA - LE COLLETTORIE POSTALI DEL REGNO D'ITALIA - CATALOGO DEI BOLLI E DEGLI ANNULLAMENTI - Prefazione di Enzo Diena - 420 pp. - ill. b/n - ril. in tela verde con iscr. in oro - ed. 1987 - RARO - **Fweb** - (68768F) **25,00**
- 1277 Gallenga Mario, STORIA POSTALE ITALIANA - I BOLLI DELLE ROMAGNE DALLE ORIGINI ALLA FINE DEL XIX SECOLO - 160 pp. - ill. b/n - br. - ed. 1968 - collana Raybaudi "Studi Filatelici" n.1 - **Fweb** - (68769F) **15,00**
- 1278 Garofalo Gaetano C., 6 PERITI E UN FRANCOBOLLO - Prefazione di Arturo De Sanctis Mangelli - 214 pp. - ill. b/n - br. - lievi segni su cop. - ed. 1934 - "Bollettino Filatelico Commerciale", Roma - **Foto** - (68770F) **30,00**
- 1279 Giaquili-Ferrini Gian Francesco, L'ICONOGRAFIA DI VITTORIO EMANUELE II ATTRAVERSO I FRANCOBOLLI 1851-1877 - 52 pp. + XXVII tav. b/n fuori testo - ril. in tela blu con iscr. in oro - all'interno cop. originale in br. - dorso staccato e parzialmente mancante, ma leg. intatta - ed. 1953 - Edito in occasione dell'Esposizione Filatelica Internazionale di Lisbona (3-11 ottobre 1953) - Vallecchi, Firenze - copia n.135/500 - **Foto** - (68771F) **40,00**
- 1280 Hertsch Max, TIMBRES RARES - 48 pp. - ill. a colori - br. - piccolo formato - Orbis Pictus n.24 - Payot Lausanne - in francese - senza data di ediz. - **Fweb** - (68772F) **15,00**
- 1281 Lénars Arthur, MANUEL DES TIMBRES DES DEUX-SICILES À L'EFFIGIE DU ROI FERDINAND - opera illustrata con 142 incisioni - 92 pp. - ill. b/n - ril. in tela blu con iscr. in oro - all'interno cop. originale in br. - ed. 1919 - Parigi - in francese - all'interno etichetta del precedente proprietario - **Foto** - (68773F) **40,00**
- 1282 Lucente Francesco, CATALOGO DELLE MARCHE DA BOLLO - ITALIA E COLONIE - DALMAZIA - FIUME - S.MARINO - LOMBARDO-VENETO - 96 pp. - ill. b/n - br. - II ed. 1931 - Istituto Veneto di Arti Grafiche, Rovigo - qualche piccolo strappo sul dorso di cop. - **Foto** - (68774F) **20,00**
- 1283 Malvestio Andrea, STORIA POSTALE DELLA REPUBBLICA ITALIANA 1945-1965 - 256 pp. - ill. b/n - ril. in pelle verde con iscr. in oro - ed. 1975 - Sirotti Editore, Milano - copia n.14 (ediz. in 1.000 copie numerate da 1 a 1.000 + 100 da I a C fuori commercio) - RARO - **Fweb** - (68775F) **40,00**
- 1284 Mancini Vito, STORIA POSTALE DEL REGNO DELLE DUE SICILIE - Prefazione di Enzo Diena - 208 pp. - numerose cartine e ill. b/n fuori testo - br. - lievi segni su cop. - I ed. 1970 - Angelo Alfonso Mezzina, Molfetta - **Fweb** - (68776F) **15,00**
- 1285 Matteoli-Bardzki Cesare - Sogno Emanuele, I BOLLI E GLI ANNULLAMENTI POSTALI DEL GRANDUCATO DI TOSCANA - 180 pp. - ill. b/n - br. - strappetto sulla parte superiore del dorso di cop. - ed. 1939 - Il Bollettino Filatelico, Roma - **Fweb** - (68777F) **30,00**
- 1286 Mayer Stephan, I FRANCOBOLLI DI TRANSIZIONE DI NAPOLI DEL 1861 (COSIDDETTA EMISSIONE PROVVISORIA) - 20 pp. + 10 tavole b/n fuori testo - ril. in tela blu con iscr. in oro - all'interno cop. originale ril. punto metallico - estratto da "La Rivista Filatelica d'Italia" - senza data di ediz. - RARO - **Foto** - (68778F) **30,00**
- 1287 Mezzadri Romolo, VALUTAZIONE DEI BOLLI ED ANNULLAMENTI POSTALI DEL GRANDUCATO DI TOSCANA - 52 pp. - ill. b/n - br. - ed. 1939-XVIII - "Il Bollettino Filatelico", Roma - piccoli strappi su cop. e alcune pagine piegate all'interno - RARO - **Fweb** - (68779F) **25,00**
- 1288 Mioni Vittorio, CATALOGO DEI BOLLI PREFILATELICI DEI DOMINI ESTENSI 1768-1852 - 56 pp. - ill. b/n - ril. punto metallico - ed. 1982 - **Fweb** - (68780F) **20,00**
- 1289 Mioni Vittorio, LA STORIA POSTALE DEI DOMINI ESTENSI 1598-1859 - CATALOGO DEI BOLLI PREFILATELICI - Con scala degli indici di valutazione e loro valore - 352 pp. - ill. b/n - con tabelle e cartine b/n + 1 tav. a colori dei francobolli estensi fuori testo - ril. in tela blu con iscr. in oro - cop. con lievi segni di usura - ed. 1975 - S.T.E.M. Mucchi, Modena - **Foto** - (68781F) **40,00**
- 1290 Monti Antonio (a cura di), IL RISORGIMENTO ITALIANO NEL FRANCOBOLLO - CATALOGO DELLA RACCOLTA MARCO DE MARCHI - 124 pp. - ill. b/n - ril. in tela blu con iscr. in oro - all'interno cop. originale in br. - dorso parzialmente staccato, ma legatura intatta, eccetto per le prime 2 pp. - copia n.172/500 - ed. 1940 - Centro di Studi Filatelici dott. Marco De Marchi - Museo del Risorgimento - Castello Sforzesco - **Fweb** - (68782F) **30,00**
- 1291 Morrone Salvatore - Rossi Carlo, CATALOGO DEI BOLLI ED ANNULLAMENTI POSTALI DEL DUCATO DI MODENA (1852-1859) E DEGLI ANNULLAMENTI SARDO-ITALIANI E ITALIANI USATI DAL 1859 AL 1900 NEI LIMITI TERRITORIALI DELL'EX DUCATO - Presentazione di Alfredo E.Fiecchi - 84 pp. - ill. b/n - br. - ed. 1954 - cop. con strappetti e parzialmente staccata sul dorso - all'interno appunti a matita e a penna - copia n.318 firmata dagli autori - Tipo-Lito Fratelli Rossi, Reggio Emilia - RARO - **Foto** - (68783F) **25,00**



1282

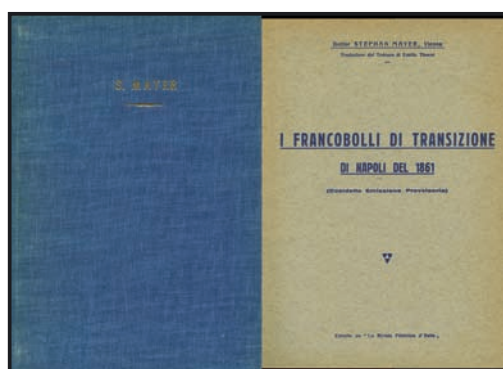

1286

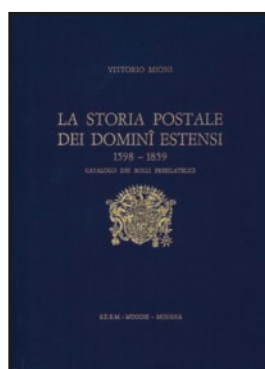

1289



1291



1293



1297



1298



1300

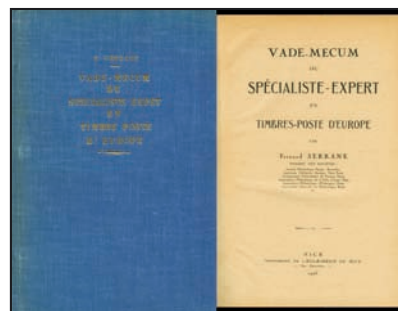

1302

- 1292 Patton Donald S., THE ROMAGNA - Historical Background, Papal States, Postal rates, Cancellations, Forgeries, Distinctive Signs of the original Stamps - 32 pp. - ill. b/n - ril. in tela blu con iscr. in oro - all'interno cop. originale ril. punto metallico - ed. 1953 - The Philatelist and Postal Historian - in inglese - **Fweb** - (68784F) **40,00**
- 1293 Pietrucci Giovanni, I BOLLII DI ANNULLAMENTO SUI FRANCOBOLLII DEGLI ANTICHI STATI ED IL METODO PER ACCERTARNE L'AUTENTICITÀ - LA PITTURA IN FILATELIA - I FRANCOBOLLII D'ARTE DI J. DE SPERATI - Prefazione del Prof. Guido Bargellini, Direttore del Centro Chimico dell'Istituto Nazionale delle Ricerche - 128 pp. - ill. b/n - br. - ed. 1954 - Vittorio Ferri Editore, Roma - lievi tracce del tempo su cop. - RARO - **Foto** - (68785F) **70,00**
- 1294 Piloni Luigi, ENCICLOPEDIA DEL FRANCOBOLLO - 344 pp. - con 11 tavole b/n e 9 a colori fuori testo - br. - I ed. 1952 - Editore Alzani, Pinerolo - RARO - **Fweb** - (68786F) **40,00**
- 1295 Poste Italiane, EMILIO DIENA - UNA VITA PER LA FILATELIA, STORIA DEI FRANCOBOLLII DI SICILIA - volume di grande interesse storico-filatelico suddiviso in tre parti: l'introduzione di Enzo Diena sul personaggio Emilio Diena, la bibliografia ragionata in ordine cronologico di tutti gli scritti pubblicati e l'opera "Storia dei Francobolli di Sicilia" - 174 pp. - ill. b/n - br. - ed. 1989 - timbro copia omaggio all'interno - lieve ammaccatura angolo cop. - RARO - **Fweb** - (68787F) **25,00**
- 1296 Ramella Francesco, CATALOGO DEGLI ANNULAMENTI DELLO STATO PONTIFICIO - 1852-1870 - estratto da "La Rivista Filatelica d'Italia" di Ezio Ghiglione - 92 pp. - ill. b/n - ril. in tela blu con iscr. in oro - all'interno cop. originale in br. - ed. 1947 - **Fweb** - (68788F) **30,00**
- 1297 Rattone C. Cesare, BOLLII ED ANNULAMENTI POSTALI SUI FRANCOBOLLII SARDO-ITALIANI NEL TERRITORIO DELL'EX DUCATO DI PARMA (1° FEBBRAIO 1860 - 31 DICEMBRE 1863) - Prefazione di Alberto e Mario Diena - 44 pp. - ill. b/n - br. - cop. con qualche strappo sul dorso - estratto da "La Rivista Filatelica d'Italia" - copia n.174 - senza data di ediz. ma successivo al 1948 (data di pubblicazione del testo di J.Bocchialini, al quale si fa riferimento nella prefazione: insieme, la materia risulta svolta in modo esauriente) - RARO - **Foto** - (68789F) **30,00**
- 1298 Rattone Cesare, MANUALE E CATALOGO DEI FRANCOBOLLII DI SARDEGNA - Con illustrazioni, cenni storici, note sui precursori - Centenario primo francobollo sardo sotto gli auspici della Unione Filatelica Subalpina - Torino 1851-1951 - importantissima monografia sui francobolli del Regno di Sardegna con panorama storico, note sui precursori, uso dei francobolli sardi fuori dai territori del Regno: Modena, Parma, Oltrepo Mantovano, Marche, Umbria, Nizza, Savoia, Uffici all'estero e Posta Militare - numerose ill. e riproduzioni dei francobolli, tavola cromatica a colori della IV emissione del cent.5, 1855-56 - Presentazione di Giulio Bolaffi - 414 pp. - ill. b/n - ril. COPERTINA in similpelle BLU (dorso cop. leggermente rovinato, interno BUONO STATO) - I ediz. ORIGINALE 1951 (in seguito fu fatta la rist. in tela verde) - ed. a cura di Amedeo Rolando - copia n.983/1000 firmate dall'autore - RARO - **Foto** - (68790F) **120,00**
- 1299 Rivolta Leopoldo, I TIMBRI DI ANNULLAMENTO SUI FRANCOBOLLII DEL REGNO LOMBARDO-VENETO 1850-1866 - In appendice: Gli annulli degli uffici postali austriaci in Turchia sui francobolli di Lombardo-Veneto 1863-1869 - 44 pp. - 130 ill. b/n - br. - ed. 1920 - a cura dell'autore - presenti appunti a matita all'interno, cop. staccata dal testo - **Fweb** - (68791F) **10,00**
- 1300 Russo Gaetano, BOLLII ED ANNULAMENTI POSTALI DEL REGNO DI SICILIA NEL PERIODO D'USO DEI FRANCOBOLLII DI FERDINANDO II - CON VALUTAZIONI - Prefazione di Alberto Diena - con traduzioni in lingua francese, inglese e tedesca delle finalità di questa pubblicazione e delle "chiavi" dei cinque elenchi a cura di Roy A.Dehn e Pierre Seguy - 224 pp. - ill. b/n - ril. in tela verde con iscr. in oro e sovracc. con qualche strappetto - ed. 1968 - S.F.Flaccovio Editore, Palermo - copia n.0862/1000 con firma - RARO - **Foto** - (68792F) **40,00**
- 1301 Serra Gabriele - Grossi Pier Luigi, 1861-1961 CENTO ANNI DI STORIA D'ITALIA ATTRAVERSO I FRANCOBOLLII - a cura dell'Associazione Filatelica Modenese in occasione della 3ª Manifestazione Filatelica Modenese 7-8 gennaio 1961 - Presentazione di Mario Diena - 184 pp. (di cui 62 di testo e 122 di sole immagini fuori testo) - 258 ill. b/n e 1 a colori - br. - copia n.266 - ed. 1961 - **Fweb** - (68793F) **25,00**
- 1302 Serrane Fernand, VADE-MECUM DU SPÉCIALISTE-EXPERT EN TIMBRES-POSTE D'EUROPE - 480 pp. - ill. b/n - ril. in tela blu con iscr. in oro - interno in br. senza cop. originale - ed. 1926 - L'Eclaireur de Nice - in francese - **Foto** - (68794F) **40,00**
- 1303 Serrane Fernand, VADE-MECUM DU SPÉCIALISTE-EXPERT EN TIMBRES-POSTE HORS D'EUROPE - 316 pp. - ill. b/n - ril. in tela blu con iscr. in oro - interno in br. senza cop. originale - ed. 1929 - Imprimerie Générale du Sud-Ouest (J.Castanet), Bergerac - in francese - **Fweb** - (68795F) **40,00**
- 1304 Sirotti Luigi - Colla Giorgio, DAGLI STATI PREUNITARI AL REGNO D'ITALIA (1859-1862) - STORIA POSTALE - VOL.1 - 436 pp. di cui 16 di ill. a colori - oltre 200 ill. b/n - ril. con iscr. in oro - all'interno timbro copia omaggio fuori commercio - I ed. 1999 - Sassone - **Fweb** - (68797F) **35,00**
- 1305 Sirotti Luigi - Colla Giorgio, DAGLI STATI PREUNITARI AL REGNO D'ITALIA (1859-1862) - STORIA POSTALE - VOL.2 - 450 pp. di cui 32 di ill. a colori - oltre 250 ill. - ril. con iscr. in oro - I ed. 1999 - Sassone - **Fweb** - (68796F) **35,00**
- 1306 Sirotti Luigi - Colla Giorgio, REPUBBLICA DI SAN MARINO DALL'EPOCA NAPOLEONICA AL 1892 - STORIA POSTALE - 172 pp. - oltre 280 ill. a colori - fuori testo mappa del territorio della Repubblica del 1827 nel formato 70x55 cm - ril. in tela blu con iscr. in oro - I ed. 2001 - Ed. Sassone e Filatelia Sammarinese - **Foto** - (68798F) **20,00**
- 1307 Sottoriva Fabio, ANNULAMENTI DEL TRENINO - ALTO ADIGE - 1850-1883 - TRENINO SUDTIROL ABSTEMPLUNGEN 1850-1883 - Prefazione di Enzo Diena - 148 pp. - ill. b/n e a colori - ril. in pelle con iscr. in oro e sovracc. a colori - ed. 1981 - Ed. Filasta, Rovereto - copia n.269/300 - in italiano e tedesco - **Fweb** - (68800F) **30,00**
- 1308 Vaccari Paolo, MODENA - FRANCOBOLLII E ANNULAMENTI 1852-1863 - Prefazione di Enzo Diena - 200 pp. - 500 ill. a colori - ril. in tela blu con iscr. in oro e sovracc. a colori - grande formato - lieve ammaccatura angolo di cop. - ed. 1985 - Paolo Vaccari Editore - copia n.456 - **Foto** - (68801F) **20,00**



1306



1308

- 1309 Verdun Di Cantogno E., CATALOGO DEGLI ANNULLAMENTI DEL LOMBARDO-VENETO - 36 pp. - ill. b/n - ril. in tela blu con iscr. in oro - all'interno cop. originale in br. - ed. 1935-XIII - Ed. Bollettino Filatelico Commerciale, Roma - **Fweb** - (68802F) **20,00**
- 1310 Vittozzi Enzo, GLI ANNULLAMENTI SUI FRANCOBOLLI DEL REGNO DI NAPOLI - 16 pp. - ill. b/n - ril. punto metallico - ed. 1927 - estratto dal n.11 (novembre 1927) de "La Rivista Filatelica d'Italia", Genova - presenti 2 strappi nella parte superiore del fascicolo che non pregiudicano la lettura - **Fweb** - (68803F) **20,00**



1311

- 1311 Vollmeier P. - Boragni C. - Omodeo A., STORIA POSTALE DEL REGNO DI SARDEGNA DALLE ORIGINI ALL'INTRODUZIONE DEL FRANCOBOLLO - 3 VOLUMI + traduzione in tedesco, inglese e francese dell'indice dei 3 voll. e della legenda per la lettura del catalogo - Eccezionale opera, ormai introvabile, completa di storia, storia postale, leggi, decreti, regolamenti, convenzioni e tariffe postali, catalogo dei bolli annullatori con valutazioni - Prefazione di Enzo Diena - 322/376/491/32 pp. - ril. in tela verde con iscr. in oro e sovracc. verde + COFANETTO (con qualche segno di usura agli angoli, mentre in perfetto stato i 3 volumi all'interno) - ed. 1985/1996 - Paolo Vollmeier Editore - RARO - **Foto** - (68804F) **150,00**
- 1312 Vollmeier Paolo, I BOLLI POSTALI TOSCANI DEL PERIODO PREFILATELICO FINO AL 1851 - 1° volume della Monografia delle Poste Toscane a cura di Filippo Bargagli Petrucci - 304 pp. - ill. b/n - ril. in tela verde con iscr. in oro e sovracc. con lievi strappi ma integra - ed. 1974 - RARO - **Fweb** - (68805F) **40,00**
- 1313 Zanetti Agostino, LOMBARDO VENETO (1850-1866) - LEVANTE AUSTRIACO (1863-1883) ANNULLAMENTI - Catalogo degli annullamenti postali del Lombardo Veneto e del Levante austriaco con sistema di valutazione a punteggio rarità-popolarità - Prefazione di Enzo Diena - XXXVI+352 pp. - ill. a colori e b/n - br. - ed. 1979 - Sirotti Editore, Milano - in italiano con introduzione anche in inglese, francese e tedesco - cop. leggermente rovinata, ma interno in ottimo stato - **Fweb** - (68806F) **20,00**

Posta Aerea

- 1314 Consonni Piero, LA POSTA AEREA D'ITALIA - LE MANIFESTAZIONI, GARE, CONCORSI AEREI E PRIMI VOLI NEI DOCUMENTI - 48 pp. - ill. b/n - ril. in tela blu con iscr. in oro - all'interno cop. originale ril. punto metallico - senza data di ediz. - Stabilimenti Tipolitografici Vallecchi, Firenze - timbro di precedente appartenenza - **Fweb** - (68807F) **20,00**
- 1315 Muller Frank, CATALOGUE DES AEROGRAMMES DU MONDE ENTIER - 460 pp. - ill. b/n - ril. in tela blu con iscr. in oro - all'interno cop. originale in br. - ed. 1950 - in francese - **Foto** - (68808F) **80,00**

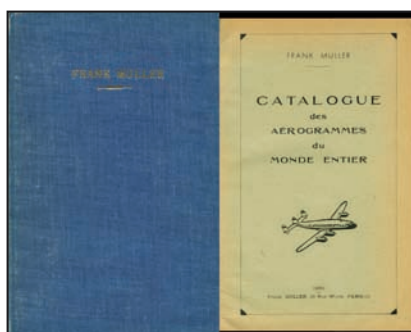

1315



1318



1323

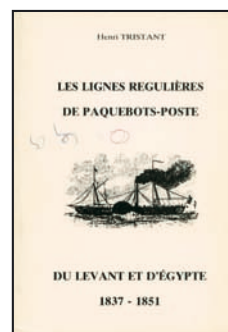

1324



1319



1320

- 1316 Onofri Mario, POSTA AEREA A MEZZO DIRIGIBILI ZEPPELIN - 1930 - VOLO NEL SUD AMERICA - 40 pp. - ill. b/n e a colori - br. - ed. 1957 - Il Bollettino Filatelico, Firenze - **Fweb** - (68809F) **15,00**
- 1317 SIEGER 1956 - ZEPPELIN POST KATALOG - 16. Auflage - 230 pp. - ill. b/n - ril. - strappetti e segni di usura su cop. - in tedesco - **Fweb** - (68810F) **20,00**
- 1318 Sorgoni Lucio, CATALOGO STORICO E DESCRITTIVO DELLA POSTA AEREA ITALIANA - 104 pp. - ill. b/n - ril. in tela blu con iscr. in oro - all'interno cop. originale in br. - copia n.97/500 - senza data di ediz. ma presumibile 1956 (ultime date catalogate) - Ed. "La Rivista Filatelica d'Italia" di Ezio Ghiglione - RARO - **Foto** - (68799F) **60,00**

Posta Militare

- 1319 Bazzi Albino, LA POSTA MILITARE ITALIANA DEL 1870 - 24 pp. - ill. b/n e a colori - ril. punto metallico - piccolo formato - ed. 1955 - Il Bollettino Filatelico, Firenze - **Foto** - (68811F) **15,00**
- 1320 Cadioli Beniamino - Cecchi Aldo, I SERVIZI POSTALI DELL'ESERCITO ITALIANO 1915-1923 - 2 voll. - in allegato Valutazioni e Addenda ai voll.1 e 2 - 228/348 pp. - ill. b/n - br. con sovracc. - ed. 1979/1980 - Sirotti Editore, Milano - sovracc. leggermente rovinata - **Foto** - (68812F) **30,00**
- 1321 Cadioli Beniamino - Cecchi Aldo, LA POSTA MILITARE ITALIANA NELLA SECONDA GUERRA MONDIALE - Cronologia - 964 pp. + 48 pp. con 99 ill. b/n fuori testo - ril. - ed. 1991 - Stato Maggiore dell'Esercito, Ufficio Storico, Roma - RARO - **Fweb** - (68813F) **35,00**
- 1322 Pozzolini Gobbi Aldo, POSTA MILITARE - NELLA GUERRA DI INDIPENDENZA ITALIANA E NELLA CAMPAGNA DI CRIMEA - Saggio introduttivo di Clemente Fedele - 196 pp. - numerose ill. b/n + 19 a colori - br. con sovracc. a colori lievemente usurata - I ed. 1986 - Ed. Arte e Moneta - copia n.231/350 - **Fweb** - (68814F) **45,00**

Posta Marittima

- 1323 Molli Giorgio, LA MARINA POSTALE - 208 pp. - br. con ril. restaurata - ed. 1893 - Libreria Editrice Galli, Milano - etichetta "omaggio dell'editore" e segni del tempo su cop., testo interno in buono stato - **Foto** - (68815F) **60,00**
- 1324 Tristant Henri, LES LIGNES REGULIERES DE PAQUEBOTS-POSTE DU LEVANT ET D'ÉGYPTÉ - 1837-1851 - 175 pp. - ill. b/n - br. - alcuni segni a penna su cop. - ed. 1987 - Henri Tristant Editeur, Parigi - copia n.100/150 - in francese - **Foto** - (68816F) **30,00**

Numismatica



1326



1327

- 1325 Bentini Jadranka - Bellocchi Lisa (a cura di), NOBILITAS ESTENSIS - Conii, punzoni e monete dal Medagliere Estense - 160 pp. - numerose ill. a colori e b/n - oltre 600 ill. b/n di conii e punzoni - br. - ed. 1997 - Vaccari - **Fweb** - (68817F) **20,00**
- 1326 Crespellani Arsenio, LA ZECCA DI MODENA NEI PERIODI COMUNALI ED ESTENSE - Corredata di tavole e documenti - XX + 376 pp. + 17 tavole fuori testo - ill. b/n - br. - lievi pieghe su cop. - ed. 1978 - Banco S.Geminiano e S.Prospiero, Modena - copia n.225/300 - **Foto** - (68818F) **30,00**
- 1327 MONETE E MEDAGLIE DI MANTOVA E DEI GONZAGA DAL XII AL XIX SECOLO - La collezione della BANCA AGRICOLA MANTOVANA - VOLL. I-VIII - 8 volumi editi da Banca Agricola Mantovana per celebrare il 125° anniversario della sua fondazione - 192/280/272/348/248/360/200/196 pp. - ill. b/n e a colori su carta patinata - ril. in tela, formato 30,5x24,5 - ed. 1996-2002 - Electa, Milano - opera a tiratura limitata - OTTIMO STATO - LOTTO VOLUMINOSO - **Foto** - (68819F) **190,00**

Riviste



1328

- 1328 COLLEZIONISTA (IL) 1951-1964, Bolaffi Ed. - RACCOLTA COMPLETA 14 ANNATE - rivista iniziata da Giulio Bolaffi nel 1951 dopo la fusione con "Italia Filatelica" di Luigi Raybaudi e tuttora in corso di pubblicazione - 15 voll., uno per ogni annata, eccezione fatta per l'anno 1964, diviso in 2 voll. - ril. in tela verde con iscr. in oro sul dorso - vol.1955 con dorso leggermente staccato dalla cop. - qualche strappo su cop. di alcuni voll., in generale buono stato di conservazione - LOTTO VOLUMINOSO - **Foto** - (68820F) **200,00**



1329

- 1329 CORRIERE FILATELICO (IL) - RISTAMPA - STAMPA ANASTATICA della famosa rivista che fu pubblicata dal 1919 al 1943, composta da 11 volumi suddivisi per le varie annate - allegato l'indice analitico per una rapida ricerca degli argomenti - questa interessante raccolta comprende studi sulla filatelia che hanno fatto epoca scritti dai Diena, Rivolta, Fiecchi, ecc., il servizio novità di allora con le riproduzioni dei francobolli che a quei tempi erano cronaca e ora sono appetibili pezzi da collezione, articoli sulle varietà, sulle falsificazioni, sulle cronache inerenti i vari congressi filatelici, sulle grandi esposizioni, sui circoli, sulla Federazione Filatelica Italiana - 11 voll. - 6.000 pp. - ill. b/n - ril. in similpelle verde con iscr. in oro - alcune cop. con lievi ammaccature - ed. 1987 - Paolo Vaccari Editore - copia n.148/200 - LOTTO VOLUMINOSO - **Foto** - (68821F) **350,00**

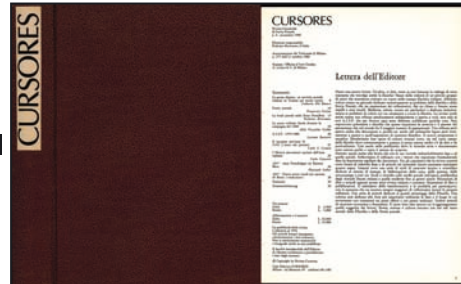

1330

- 1330 CURSORES 1980-1982 - Rivista di Storia Postale - dal n.0 al n.8 (numeri mancanti dal 9 al 12) - ill. b/n e a colori - elegante volume ril. in pelle - opera ricercata, ripresa solamente nel 2010 con il n.13 a cura dell'A.I.S.P. - RARO - **Foto** - (68822F) **120,00**

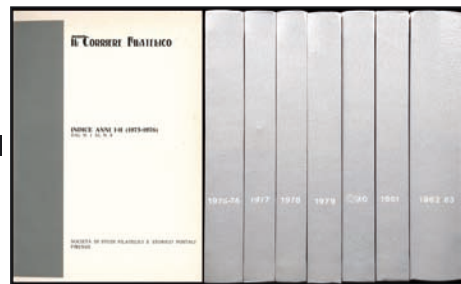

1331

- 1331 NUOVO CORRIERE FILATELICO (IL) 1975-1983 - dal n.1 al n.48 - 7 voll. ril. in elegante cartone e similpelle - raccolta della famosa rivista pubblicata dal 1975 al 1984 con 56 numeri a continuazione di quella prestigiosa testata che fu "Il Corriere Filatelico" - articoli e note tecniche di filatelia, aerofilatelia e storia postale, molti dei quali bilingui - LOTTO VOLUMINOSO - **Foto** - (68823F) **130,00**



1332

- 1332 RIVISTA FILATELICA D'ITALIA (LA) 1923-1927 / 1939-1943, F.lli Oliva - Ghiglione Ezio - 10 annate complete divise per anno in voll. ril. in tela rossa con iscr. in oro - alcune pp. staccate all'interno e/o leggermente rovinata - LOTTO VOLUMINOSO - **Foto** - (68824F) **180,00**



1333

1333 SETTIMANA FILATELICA (LA) + SETTIMANA DEL COLLEZIONISTA (LA) 1948-1950, Rivista Filatelica Internazionale, Bolaffi - 3 VOLL.: dal n.28 al n.48/1948 + n.1-52/1949 + n.1-32/1950 - Nel 1945 nasce la "Settimana nel Mondo", primo periodico extrafilatelico della casa editrice che anni dopo diventerà la Giulio Bolaffi Editore, una rivista di news nel panorama italiano del dopoguerra. All'inizio solo poche righe erano dedicate alla rubrica filatelica ma dal n.28 del 21/7/1946 (da "Ai lettori" del n.28/1948) la rubrica "La Settimana Filatelica" si trasformò nell'ottava pagina che concludeva ogni numero parlando di francobolli ad adepti e profani. Nel tempo la Settimana nel Mondo abdica al suo ruolo di magazine di informazione e si trasforma nella "Settimana Filatelica" - "se oggi, a distanza di 2 anni, il n.28 (1948) de La settimana Filatelica esce in veste migliorata il merito è dei filatelisti che ci hanno seguito convinti della serietà dei nostri intenti". Con il n.1 del 1950 un'ulteriore trasformazione: da "La Settimana Filatelica" alla "Settimana del Collezionista" con l'aggiunta della copertina e dopo solo 1 anno, dal n.1 del 1951, la fusione con "Italia Filatelica" di Luigi Raybaudi, nel "Collezionista" - ril. in tela verde con iscr. in oro sul dorso - buono stato di conservazione - RARO - LOTTO VOLUMINOSO - Foto - (68825F) **200,00**

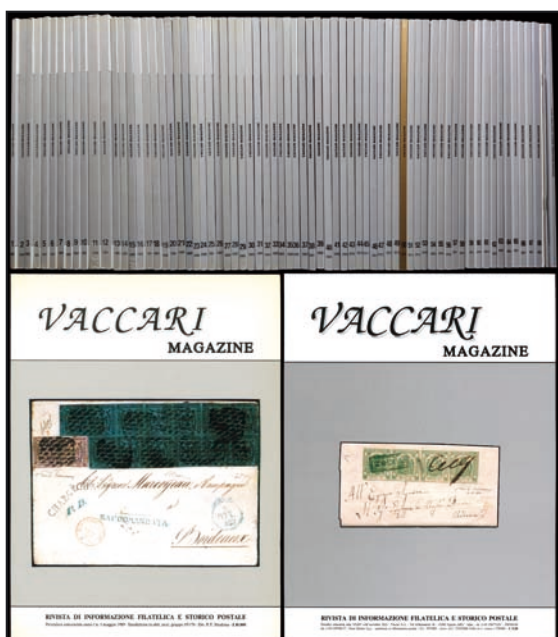

1334

1334 VACCARI MAGAZINE 1989-2022 - COLLEZIONE COMPLETA 34 anni, numeri 1-68 - tutto il pubblicato in originale compreso i 14 numeri ESAURITI (dal n.1 al 12 e dal 16 al 19), il n.15 in esaurimento e 3 INDICI ANALITICI articoli pubblicati n.1-20 n.1-40 n.1-50 - n.31/47/56/58/61-68 nuovi - BUONO/OTTIMO STATO - LOTTO VOLUMINOSO - Foto - (68826F) **1.400,00**

Riviste Varie



Ex 1335

1335 BORGHESE (IL) - LOTTO DI RIVISTE 1954-1960 Il Borghese è un periodico politico e culturale, espressione dell'area culturale della destra, fondato come settimanale a Milano dallo scrittore Leo Longanesi nel 1950 e pubblicato fino al 1993. "Il Borghese. Imparate a disprezzare la democrazia con rispetto." (Motto del giornale). L'idea di realizzare un settimanale anticonformista (cioè slegato dalle appartenenze politiche) ma ad ampia diffusione nacque nel 1947. Formato cm 21,5x30 - spillato - ill. b/n - le riviste presentano vari segni del tempo, tra i quali piccoli strappi ai bordi delle pp. e alcune tracce di umidità. Anno 1954 + suppl. n.4 (manca il n.4) Anno 1955 (mancano i n.23/24) Anno 1956 (n.12/44 tagli su cop.) Anni 1957/1958/1959/1960 completi Presenti altri 28 numeri sfusi tra seconde copie e appartenenti ad annate successive, separati dalle annate sopra elencate. LOTTO VOLUMINOSO - Foto (parziale su cartaceo) - (67668F) **250,00**



Ex 1336

1336 CORRIERE DEI PICCOLI (IL) - SUPPLEMENTO SETTIMANALE ILLUSTRATO DEL NUOVO CORRIERE DELLA SERA - LOTTO DI RIVISTE 1959-1976 Il Corriere dei Piccoli (supplemento del "Corriere della Sera") è stata la prima rivista settimanale di fumetti italiana, pubblicata dal 1908 al 1996 per oltre 4.500 numeri divisi in 88 annate. Ha introdotto in Italia i fumetti statunitensi oltre a pubblicare autori italiani, presentando narratori e poeti di primo piano; l'editoriale del direttore nel primo numero della rivista è considerato il manifesto di fondazione del fumetto italiano. Formati vari - spillato - ill. b/n e colori - le riviste presentano vari segni del tempo, tra i quali piccoli strappi ai bordi delle pp. e alcune tracce di umidità. Anno 1959 8 numeri Anno 1960 completo Anno 1961 manca il n.53 Anno 1962 completo Anno 1963 manca il n.3 Anno 1965 mancano i n.1/6/11/13/14/21/24 Anno 1966 completo Anno 1967 completo (n.50 alcune pp. tagliate) Anno 1968 manca il n.27 Anno 1969 mancano i n.45/46 Anno 1970 completo (n.46 manca cop.) Anno 1971 mancano i n.42-43 Anno 1975 sequenza completa 24-52 Anno 1976 sequenza completa 1-25 Alcuni numeri completi di allegato. Presenti altri 4 numeri doppi rispetto a quelli elencati sopra. LOTTO VOLUMINOSO - Foto (parziale su cartaceo) - (67669F) **900,00**

VISIONE DEI LOTTI

MILANO

HOTEL NH MILANO TOURING

giovedì 20 aprile 2023 - ore 10:00-19:00

(informazioni a pag.5 e a pag.10)

CONDIZIONI DI VENDITA

1) GENERALITÀ

Le condizioni che seguono ("Condizioni di vendita") si applicano alla vendita dei prodotti (di seguito semplicemente "lotti") che VACCARI S.r.l., con sede in Vignola (Mo), Via M.Buonarroti n.46, e-mail info@vaccari.it tel. 059771251 fax 059760157 (di seguito semplicemente anche il "Venditore"), vende tramite il catalogo "ASTA" (autorizzazione Questura di Modena del 13/4/2018) e per i quali il "Cliente" può inviare offerte presso VACCARI S.r.l., accedendo al sito internet identificato dal nome di dominio www.vaccari.it (il "Sito internet"), ovvero prendendo visione dei lotti sul catalogo di vendita "ASTA".

- Per gli ordini inoltrati tramite il Sito internet, quando si spunta la casella "accetto" nella sezione di riepilogo dell'ordine, si conferma di comprendere e di accettare le presenti Condizioni di vendita nella loro totalità. In caso di rifiuto di queste Condizioni di vendita, non si può ordinare alcun prodotto dal Sito internet. Prima di procedere all'invio delle offerte, tramite la trasmissione del modulo d'ordine, viene richiesto al Cliente di leggere attentamente le Condizioni di vendita, di stamparne una copia e di memorizzarne o di riprodurne una copia per usi personali. Una volta effettuata una verifica attenta dell'ordine, il Cliente deve specificamente accettare le Condizioni di vendita e dare atto che si tratta di un ordine con obbligo di pagare (in caso di aggiudicazione a suo favore) e così spuntare la casella "accetto le condizioni generali di vendita e sono consapevole che si tratta di un ordine con obbligo di pagamento" per confermare l'accettazione globale e vincolante delle Condizioni di vendita e poi cliccare sul pulsante "invia l'ordine" per procedere all'invio delle proprie offerte.
- Per gli ordini inoltrati con altri mezzi, con l'invio si conferma di comprendere e accettare le seguenti Condizioni di vendita nella loro totalità.
- Il modulo d'ordine viene archiviato presso la banca dati del Venditore per il periodo di tempo necessario all'evasione dell'ordine e comunque nei termini di legge.

2) CHI PUÒ EFFETTUARE GLI ACQUISTI

Può effettuare gli acquisti solo chi:

- (a) abbia raggiunto la maggiore età;
- (b) abbia la capacità giuridica di stipulare contratti.

Se il Cliente è minorenne ovvero non in grado, a termini di legge, di stipulare un contratto, deve essere un genitore o un tutore legale a stipulare un ordine a suo nome e ad accettare queste Condizioni di vendita. Ogni ordine stipulato in contravvenzione alla presente disposizione è nullo.

3) DATI PERSONALI

- Per poter effettuare un ordine al Cliente viene richiesto di fornire informazioni personali valide e aggiornate, tra cui nome, cognome, indirizzo di residenza, CAP, codice fiscale ed e-mail, necessarie per l'esecuzione del contratto.
- Al momento del perfezionamento dell'ordine viene chiesto al Cliente di fornire altre informazioni personali, tra cui l'indirizzo di spedizione e i dettagli di pagamento. I rivenditori dovranno inoltre inviare, oltre al codice fiscale e alla partita IVA, i dati utili per la fatturazione compreso il codice destinatario SDI per la fatturazione elettronica.
- Il Cliente garantisce che tutte le informazioni personali fornite sono veritiere e corrette.

4) DESCRIZIONE DEI LOTTI

Tutti i lotti sono garantiti conformi alle descrizioni contenute nel catalogo "ASTA" e nel Sito internet. La descrizione dei lotti è eseguita con la massima cura e certamente in buona fede, indicando per la maggior parte dei lotti la qualità degli stessi e/o dei francobolli. Gran parte dei lotti è riprodotta a colori (anche al Sito internet) e la riproduzione è parte integrante della descrizione. I numeri tra parentesi alla fine delle descrizioni sono esclusivi riferimenti del Venditore.

Eventuali modifiche in caso di errori vengono chiaramente segnalate e riportate nel catalogo sul Sito internet che fa pertanto fede.

5) PREZZO MINIMO DI PARTENZA

Nella descrizione di ogni lotto del catalogo "ASTA" è indicato il prezzo di base - o minimo di partenza - espresso in **euro**.

Offerte inferiori al prezzo base non vengono prese in considerazione. Eventuali modifiche in caso di errori vengono chiaramente segnalate e riportate nel catalogo sul Sito internet che fa pertanto fede.

TERMS OF SALE

1) GENERAL

The following conditions ("Terms of Sale") shall apply to the sale of products (hereinafter simply the "lots") that VACCARI S.r.l., with offices in Via M.Buonarroti n.46, Vignola (Mo - Italy), e-mail info@vaccari.it, ph. +39 059771251, fax +39 059760157 (hereinafter also simply the "Vendor"), sells through the catalogue "ASTA - AUCTION" (Modena Police Offices Authorization of 13/4/2018) and for which the "Customer" may send bids to VACCARI S.r.l., through the website identified by the domain name www.vaccari.it (the "Website"), or by viewing the lots in the sale catalogue "ASTA - AUCTION".

- For orders placed through the Website, by clicking on the checkbox "I accept" in the order summary section, the Customer confirms that he/she understands and agrees to these Terms of Sale in their entirety. In the event these Terms of Sale are not accepted, no product may be ordered from the Website. Before sending bids, by sending the order form, the Customer is required to carefully read the Terms of Sale, and to print and save a copy for his/her personal records. After carefully reviewing the order, the Customer must agree to the Terms of Sale and acknowledge that he/she is placing an order with an obligation to pay (in case of knocking-down in his/her favour), by ticking the box "I accept the General terms of sale and I am aware that this is an order with payment obligation" in order to confirm his/her complete and binding acceptance of the Terms of Sale and then click on the button "send your order" to proceed with the sending of his/her bids.
- For orders placed by other means, by sending the order the Customer acknowledges that he/she understands and agrees to the following Terms of Sale in their entirety.
- The order form will be stored in the Vendor's database for the amount of time it takes to process the order and as required by law.

2) WHO CAN MAKE PURCHASES

Purchases may only be made by:

- (a) persons of legal age,
- (b) persons with the legal capacity to enter into contracts.

If the Customer is a minor or is not legally permitted to enter into a contract, a parent or legal guardian must enter an order and agree to these Terms of Sale on that individual's behalf. Any order made in violation of this provision shall be null and void.

3) PERSONAL DATA

- When placing an order the Customer will be requested to provide valid and up-to-date personal information, including his/her name, address, post code, fiscal code and e-mail address for the execution of the contract.
- Upon completion of the order process, the Customer will be asked to provide further personal information, including shipping address and payment details. Resellers shall also transmit, besides their VAT number and fiscal code, any details necessary for the invoice.
- The Customer warrants that all personal information provided is true and correct.

4) DESCRIPTIONS OF LOTS

All lots are guaranteed to meet the descriptions contained in the catalogue "ASTA - AUCTION" and on the Website. The description of the lots is effected with the greatest care and in good faith, stating, for most of them, their quality and/or the postage stamp quality. Most lots have been reproduced in colour (also on the Website) and the reproduction is integral part of the description. The numbers in parenthesis at the end of each description indicate the Vendor references.

Any changes in case of mistakes are clearly indicated and included in the catalogue on the Website, which is, therefore, the one to be considered valid.

5) MINIMUM PRICE AGREED

In the description of each lot in the catalogue "ASTA - AUCTION" the reserve - or minimum price agreed - is expressed in **euro**.

Bids below that price will not be taken into consideration.

Any changes in case of mistakes are clearly indicated and included in the catalogue on the Website, which is, therefore, the one to be considered valid.

6) TERMINI E CONDIZIONI PER LE OFFERTE

NON SI ACCETTANO OFFERTE SOLO VIA TELEFONO: è necessario inviare l'ordine via posta, fax, e-mail, internet (secure server).

- Con l'effettuazione dell'ordine il Cliente trasmette al Venditore l'offerta per uno o più lotti che il Cliente ha collocato nell'ordine. Il Venditore si riserva il diritto di rifiutare un ordine per ragioni di opportunità. Può inoltre rifiutare, annullare o cancellare un ordine in caso di contenzioso in corso relativo a un pagamento di un precedente ordine, oppure se ritiene che il Cliente abbia violato le Condizioni di vendita, ovvero per altre ragioni legittime.
- Al ricevimento dell'ordine via e-mail o tramite Sito internet inviato da parte del Cliente, il Venditore provvede a trasmettere al Cliente, a mezzo e-mail, la conferma di ricezione dell'ordine.
- **REFERENZE:** ai Clienti non conosciuti, **ai fini dell'accettazione delle offerte** (anche e in particolar modo in caso di partecipazione telefonica e live), sono richieste attendibili referenze filateliche e/o bancarie facilmente controllabili, e l'invio, insieme al modulo d'ordine, di copia fronte-retro del documento d'identità.

7) COME SI PARTECIPA

- Coloro che visionano i lotti nei giorni prefissati per l'asta sono responsabili di eventuali danni da loro causati ai lotti stessi.
- Il Venditore ha insindacabile facoltà di unire, dividere o ritirare lotti dalla vendita, di rifiutare un'offerta, di annullare l'aggiudicazione in caso di contestazioni.
- Il raggruppamento di lotti non è previsto (il sistema dell'Asta Live non permette questa procedura).
- **Il Cliente, con l'invio del proprio ordine di acquisto, anche a nome di altri Clienti (agenti o commissionari), accetta integralmente le presenti Condizioni di vendita, rendendosi personalmente responsabile a tutti gli effetti dell'acquisto.**

OFFERTE PER CORRISPONDENZA

- Le offerte per corrispondenza possono essere effettuate a mezzo posta con l'apposito modulo d'ordine, fax, e-mail, internet (secure server) **e devono pervenire al Venditore entro le ore 17 (ora locale) di venerdì 5 maggio 2023.**
- In tutte le offerte gli arrotondamenti sono per eccesso all'unità di euro - **NO DECIMALI.**
- Eventuali contestazioni dovute a errore o negligenza nella compilazione di offerte scritte non vengono accettate.
- **Offerte "salvo visione" o che comprendono lotti "in alternativa" a quello indicato NON vengono accettate.**
- Durante lo svolgimento dell'asta, il Venditore effettua le offerte per conto del Cliente fino all'importo massimo indicato dal Cliente.
- Dal Sito internet: una volta scelto un lotto e inserita la propria offerta, cliccare sul "martello" per aggiungere l'offerta per il lotto prescelto al carrello. È quindi possibile procedere all'invio di offerte per ulteriori lotti e aggiungerli al carrello o procedere alla conferma dell'ordine cliccando sul pulsante "procedi alla compilazione dei dati"; è anche possibile eliminare uno o più lotti presenti nel carrello.
- Dal catalogo: una volta scelto uno o più lotti è necessario trasmettere le offerte tramite il modulo d'ordine rinvenibile all'interno del catalogo stesso o nel Sito internet, mediante posta, e-mail o fax.

PARTECIPAZIONE TELEFONICA (con registrazione)

- È possibile partecipare telefonicamente all'asta, **previo invio della richiesta che deve pervenire entro le ore 17 (ora locale) di venerdì 5 maggio 2023**, per le seguenti tipologie di lotti:
 - 1) singoli lotti con prezzo base da €1.000,00;
 - 2) più lotti con somma dei prezzi base da €1.000,00;
 - 3) singoli o più lotti con prezzo base inferiore a €1.000,00 solo in via eccezionale.

Potrebbero non essere ammesse le tipologie 2) e 3).
- Le richieste vengono vagliate e accettate a insindacabile giudizio del Venditore (in base anche al potenziale valore di realizzo).
- Si declina ogni responsabilità nei confronti di chi partecipa all'asta mediante collegamento telefonico, circa eventuali disguidi che possono verificarsi precedentemente o durante il collegamento stesso.
- **I lotti per i quali è richiesta la partecipazione telefonica si ritengono PRENOTATI AL PREZZO BASE (salvo indicazione di importi superiori).**
- In caso di problemi nel collegamento telefonico, il Venditore effettua le offerte per conto del Cliente fino all'importo massimo indicato dal Cliente.

6) TERMS AND CONDITIONS FOR BIDS

NO REQUESTS FOR BIDS ONLY BY PHONE WILL BE ACCEPTED: it is necessary to send the order via post, fax, e-mail, internet (secure server).

- By sending the order the Customer sends to the Vendor his/her bid for one or more lots that the Customer has placed within the order. The Vendor reserves the right to refuse any order for reasons of expediency. The Vendor may also refuse, reject, or cancel an order in the event of pending litigation relating to the payment of a previous order, or if it deems that the Customer has violated the Terms of Sale, or for other legitimate reasons.
- Upon receipt of the order sent via e-mail or the Website by the Customer, the Vendor will send the Customer, via e-mail, confirmation of order receipt.
- **REFERENCES:** Customers not known to Vaccari S.r.l., in order **to make their bids accepted** (above all for phone and live bidding), should send reliable philatelic and/or bank references and they should send, together with the order form, copy (both sides) of identity document.

7) HOW TO TAKE PART

- Those who will view the lots on the days scheduled for the auction are liable for any damage they may cause to the lots.
- The Vendor avails itself of the unobjectionable faculty of joining, dividing or withdrawing any lot from the sale, of rejecting any bid, of cancelling any knocking-down in case of dispute.
- The joining of lots will not be possible (the live bidding system does not allow this procedure).
- **Those who will send their bids, even on behalf of other Customers (agents), will abide in full by the Terms of Sale herewith, answering for the purchase in full.**

MAIL BIDS

- Mail bids can be sent via post, using the order form, fax, e-mail, internet (secure server), and **should be received by the Vendor not later than 5 p.m. (local time) on Friday 5 May 2023.**
- In any bid, **rounding up will be effected at the euro unit - NO DECIMALS.**
- No complaints due to mistakes or negligence in filling written bid-forms will be accepted.
- **NO "upon examination" bids or open choices between different lots will be accepted.**
- During the auction, the Vendor will bid on behalf of the Customer up to the maximum bid indicated by the Customer.
- From the Website: after selecting a lot and digiting the bid, click the "hammer" to add the bid in the shopping cart. The Customer may then send additional bids for other lots and add them to the cart or proceed to check out by clicking on the button "proceed to fill personal data"; it is also possible to remove one or more lots from the cart.
- From the catalogue: after selecting one or more lots, the Customer must send the order form found inside the catalogue or on the Website, via post, e-mail or fax.

TELEPHONE BIDS (recorded)

- It is possible to take part in the auction by telephone, **upon request received not later than 5 p.m. (local time) on Friday 5 May 2023**, for the following kinds of lots:
 - 1) single lots with starting price from €1,000.00;
 - 2) more lots with starting price sum from €1,000.00;
 - 3) single or more lots with starting price lower than €1,000.00 only by way of exception.

Points 2) and 3) might be excluded.
- Demands will be examined and accepted according to the Vendor unobjectionable decision (also depending on the likely return).
- For those who take part in the auction through telephone connection, the Vendor is not responsible for any problem occurring before or during phone bids.
- **Lots for which a telephone bid has been requested are considered to be RESERVED AT THE STARTING PRICE (except when higher bids are indicated).**
- In case of telephone connection problems, the Vendor will bid on behalf of the Customer up to the maximum bid indicated by the Customer.

PARTECIPAZIONE IN SALA

- Coloro che partecipano di persona devono iscriversi il giorno stesso dell'asta pubblica presso la segreteria in sala aste. Viene loro fornita apposita paletta numerata con la quale possono effettuare le proprie offerte durante lo svolgimento dell'asta.
- Il Venditore si riserva di richiedere l'allontanamento dal luogo di svolgimento della vendita all'asta a persone non gradite anche senza motivazione e a chi viene sorpreso a compromettere il normale svolgimento della vendita (accordi e/o turbativa).

PARTECIPAZIONE LIVE

- È possibile partecipare all'asta con il sistema LIVE BIDDING tramite un sito gestito da terzi, accedendo anche dal sito Vaccari, **previa registrazione e approvazione entro le ore 17 di venerdì 5 maggio 2023.**
- Si declina ogni responsabilità nei confronti di chi partecipa all'asta mediante collegamento LIVE, circa eventuali disguidi che possono verificarsi precedentemente o durante il collegamento stesso.
- Si **sconsiglia** il collegamento via telefono cellulare onde evitare possibili ritardi o interruzioni del segnale.

8) AGGIUDICAZIONE

- I lotti vengono aggiudicati al miglior offerente. I lotti che ricevono una sola offerta, anche se superiore al minimo di partenza, vengono aggiudicati al prezzo base. **L'aggiudicazione avviene a uno scatto in più dell'offerta inferiore pervenuta, in base alla seguente scala di aumenti, che può subire variazioni a discrezione del banditore.**

FILATELIA

fino € 200 = € 10
€ 201 - 600 = € 20
€ 601 - 1.500 = € 50
€ 1.501 - 5.000 = € 100
€ 5.001 - 15.000 = € 500
oltre € 15.000 = € 1.000

LETTERATURA

fino € 20 = € 2
€ 21 - 50 = € 5
poi come filatelia

Esempio di aggiudicazione: lotto X prezzo base €350,00; prima offerta €375,00; seconda offerta €420,00; aggiudicazione a €395,00.

- Nel caso in cui un lotto abbia più **offerte di uguale importo**, tra due offerte per corrispondenza ha la precedenza quella pervenuta per prima.
- **Le offerte per corrispondenza hanno priorità sulle altre.**
- Al termine dell'asta tutti i Clienti ricevono la conferma di acquisto o di non aggiudicazione a mezzo e-mail o via posta. In caso di aggiudicazione e pagamento con carta di credito tutte le comunicazioni e le informazioni necessarie vengono fornite contestualmente al pagamento dei lotti.

9) PREZZO DI ACQUISTO

- **LE AGGIUDICAZIONI SONO SENZA SPESE PER COMMISSIONI D'ASTA e l'importo dell'aggiudicazione è IVA inclusa.**
- Per l'estero trovano applicazione le norme previste dalla legislazione italiana. Per le spedizioni extra UE, gli eventuali dazi di importazione sono a carico del destinatario secondo la normativa fiscale del paese di destino dei lotti stessi.

10) FATTURE, RITIRO DEL MATERIALE E SPEDIZIONI

- A seguito dell'aggiudicazione dei lotti viene emessa, all'indirizzo di destinazione del Cliente, la relativa fattura ovvero analogo documento fiscale previsto.
- **Ritiro dei lotti.** Può essere effettuato di persona in sede (solo previo appuntamento).
- **Spese di spedizione.** Al prezzo di aggiudicazione vengono aggiunte le spese di spedizione (indicate a collo unitario), che comprendono il confezionamento, il trasporto e **l'assicurazione (non scorporabile) con polizza Lloyd's London contro il furto o lo smarrimento per l'intero importo** fino a destinazione (letteratura esclusa).

FILATELIA - ITALIA

- €15,00 - POSTA ASSICURATA ordinaria - fino a 1 kg - giorni lavorativi 3-5
- €15,00 - CORRIERE ESPRESSO ordinario - fino a 10 kg - 48-72 ore

AUCTION ROOM BIDS

- Those who will take part personally at the auction must register, on the same day of the public auction, by the secretary's office in the auction room. They will be given a numbered paddle to be used for bidding during the auction.
- The Vendor will have full right to ask unwelcome people and those who disturb the auction sale to leave the auction room without giving any reason.

LIVE BIDDING

- It is possible to take part in the LIVE BIDDING auction, through a third parties site reached also from Vaccari site, **upon registration and approval not later than 5 p.m. (local time) on Friday 5 May 2023.**
- For those who take part in the live bidding auction, the Vendor is not responsible for any problem occurring before or during connection.
- Connection via mobile phone is **not** recommended to avoid possible signal delays or interruptions.

8) KNOCKING-DOWN

- Lots will be sold to the highest bidder. Lots that will receive a single bid, even if higher than the reserve price, will be knocked at the starting price. **The knocking-down will be at one step more than the lowest bidding received as follows. Increments can be modified at discretion of the auctioneer.**

PHILATELY

up to € 200 = € 10
€ 201 - 600 = € 20
€ 601 - 1.500 = € 50
€ 1.501 - 5.000 = € 100
€ 5.001 - 15.000 = € 500
over € 15.000 = € 1.000

LITERATURE

up to € 20 = € 2
€ 21 - 50 = € 5
then like philately

Example of knocking-down: lot X minimum price €350.00; first bid €375.00; second bid €420.00; knocking-down at €395.00.

- In case of **equal bids** for the same lot, the one received first takes precedence.
- **Bids sent by mail take precedence over the other ones.**
- At the end of the auction, all Customers will receive confirmation of their purchase or the notice of knocking-down not in their favour via e-mail or post. In case of knocking-down and payment by credit card, all necessary notices and information will be provided together with payment of lots.

9) PURCHASE PRICE

- **THERE ARE NO ADDITIONAL CHARGES FOR COMMISSIONS and final bids are VAT inclusive.**
- For foreign countries, Italian tax regulations will be applied. In case of shipping to non-EU countries, VAT and other import duties are to be paid by the consignee according to the regulations in force in the country of destination.

10) BILLING, COLLECTING OF LOTS AND SHIPPING

- Following the knocking-down of lots, the relevant invoice or equivalent document which includes the relevant taxes will be issued to the Customer at the address where the lots are sent.
- **Collecting of lots.** Customers can collect their lots personally by Vaccari S.r.l. seat (only upon appointment).
- **Postal charges.** To the knocking-down price delivery charges (unit package) will be added. They include packing, shipping and **insurance (no splitting out) covered by Lloyd's London against theft or loss for the total amount** up to destination (excluding literature).

PHILATELY - ITALY

- €15,00 - POST - INSURED LETTER ordinary - up to 1 kg - business days 3-5
- €15,00 - EXPRESS COURIER ordinary - up to 10 kg - 48-72 hours

FILATELIA - ESTERO

- €22,00 - POSTA RACCOMANDATA A.R. fino a 1 kg
TUTTO IL MONDO - giorni lavorativi 4-7 Europa - 7-10 USA e resto del mondo
- €22,00 - CORRIERE ESPRESSO fino a 1 kg
TUTTO IL MONDO - 24-72 ore

LETTERATURA - ITALIA

- €10,00 - ECONOMY ordinario - giorni lavorativi: 3-5
POSTA in piego di libri raccomandato fino a 2 kg (canale portalettere)
CORRIERE fino a 10 kg (canale corriere, no alle C.P.)

LETTERATURA - ESTERO

- EXPEDITED SHIPPING (via aerea) - SACCO M PREMIUM fino a 5 kg
- €20,00 - EUROPA e BACINO del MEDITERRANEO - giorni lavorativi: 7-12
 - €32,00 - USA e resto del mondo - giorni lavorativi: 10-15

Tutte le spedizioni extra UE possono essere soggette a controllo doganale. Altri tipi di spedizione a richiesta.

- **Per spedizioni oltre questi scaglioni di peso e per lotti voluminosi, per qualsiasi destinazione, le spese di spedizione sono al costo + un piccolo contributo per il confezionamento e l'assicurazione.**
- I servizi di spedizione per l'Italia sono a tracciabilità garantita con consegna dal lunedì al venerdì, festivi esclusi. Per l'estero i servizi via POSTA sono **tracciabili solo fino al confine italiano.**
- Per le spedizioni con CORRIERI il recapito TELEFONICO è obbligatorio (consigliato anche indirizzo e-mail) e **NON è possibile la consegna alla C.P. (casella postale/Post-Office Box - P.O. BOX).**

11) MODALITÀ DI PAGAMENTO

- Il pagamento, intestato a Vaccari S.r.l., deve essere effettuato esclusivamente in **EURO** anche per le vendite all'estero (**NON si accettano altre valute**) e nei seguenti modi:
 - a) alla consegna dei lotti, per i ritiri in sede entro 10 gg. dalla data dell'asta previo appuntamento (oltre tale termine il pagamento è anticipato);
 - b) anticipato entro 10 giorni a ricevimento della nota di vendita (via e-mail e/o posta); la spedizione degli ordini con pagamento ANTICIPATO viene effettuata a ricezione della notifica di pagamento da parte della banca/c.c.p. (in genere 1/2 giorni lavorativi);
 - c) entro 10 giorni dal ricevimento del materiale, per i Clienti autorizzati.
- **CONTANTI:** si ricorda che l'utilizzo di contanti è ammesso solo entro i limiti stabiliti dalla normativa italiana vigente.
- Le **modalità di pagamento** sono:
 - 1) **trasferimento BANCARIO** presso BANCO BPM S.p.a. - filiale di Vignola (Mo)
IBAN IT88R050346707000000001401
BIC/SWIFT BAPPIT21408 (per l'estero)
 - 2) **CARTA DI CREDITO** (massimo €10.000,00) del circuito VISA, MASTERCARD, AMERICAN EXPRESS e POSTEPAY - i Clienti riceveranno, via e-mail, il link al portale Nexi dove inserire i dati della propria carta di credito
 - 3) **versamento o bonifico on-line sul CONTO CORRENTE POSTALE** n.11894417
IBAN IT93M076011290000011894417
BIC/SWIFT BPPIITRRXXX (per l'estero)
 - 4) **assegno bancario/postale** di conto corrente o circolare NON TRASFERIBILE intestato a Vaccari S.r.l. - solo ITALIA e solo Clienti ABITUALI
 - 5) **PAYPAL** - solo per possessori di CONTO PAYPAL (massimo €10.000,00), con maggiorazione del 3%, direttamente a paypal@vaccari.it.
- **Dilazioni di pagamento.** Il Venditore può concedere dilazioni di pagamento per importi superiori a €500,00, **solo se concordate prima dell'acquisto** (è facoltà del Venditore di richiedere adeguate garanzie). La durata massima della dilazione è di 12 mesi e viene applicato un tasso annuo del 4%.

12) INADEMPIMENTO

- Il materiale non interamente saldato si intende soggetto al patto di riservato dominio. Quindi il trasferimento di proprietà dello stesso e la consegna avvengono solo a saldo avvenuto.

PHILATELY - FOREIGN COUNTRIES

- €22,00 - REGISTERED LETTER A.R. up to 1 kg
ANY COUNTRIES - business days 4-7 Europe - 7-10 USA and any other countries
- €22,00 - EXPRESS COURIER up to 1 kg
ANY COUNTRIES - 24-72 hours

LITERATURE - ITALY

- €10,00 - ECONOMY standard - business days: 3-5
POST registered parcel up to 2 kg (postman)
COURIER up to 10 kg (courier, no Post-Office Box)

LITERATURE - FOREIGN COUNTRIES

- EXPEDITED SHIPPING (air mail) - M-BAG PREMIUM up to 5 kg
- €20,00 - EUROPE and MEDITERRANEAN BASIN - business days: 7-12
 - €32,00 - USA and any other Countries - business days: 10-15

All extra UE forwarding may be subject to customs control. Different kind of shipping under request.

- **In case of shipping not included above and for bulky lots, to any destination, delivery charges will be added at cost + a small amount for packing and insurance.**
- Shipping to Italy has traceability guaranteed and delivery from Monday to Friday, only working days. For shipping to foreign countries by POST, there is **traceability only up to the Italian border.**
- For shipping by COURIER, CONTACT PHONE NUMBER is mandatory (e-mail address recommended) and **delivery is NOT possible to a Post-Office Box.**

11) TERMS OF PAYMENT

- Payment, to Vaccari S.r.l., must be effected only in **EURO**, even for purchases outside Italy (**NO other currency accepted**), as follows:
 - a) when collecting lots, by Vaccari S.r.l. seat within 10 days from the auction date upon appointment (then payment will be in advance);
 - b) in advance within 10 days after receipt of notice of allocation (by e-mail and/or post); shipping of orders with payment IN ADVANCE will be effected upon receipt of payment note by the bank/post account (generally 1/2 working days);
 - c) within 10 days from receipt of the material, for Customers who have been authorized.
- **CASH:** please note that the use of cash is allowed only within the limits established by current Italian legislation.
- **Payment** should be effected as follows:
 - 1) **BANK transfer** to BANCO BPM S.p.a. - bank branch of Vignola (Mo)
IBAN IT88R050346707000000001401
BIC/SWIFT BAPPIT21408 (foreign countries)
 - 2) **CREDIT CARD** (maximum €10,000.00) circuit VISA, MASTERCARD, AMERICAN EXPRESS and POSTEPAY - Customers will receive, via e-mail, the link to Nexi portal where to digit their credit card details
 - 3) **transfer or on-line draft to the POSTAL ACCOUNT** no.11894417
IBAN IT93M076011290000011894417
BIC/SWIFT BPPIITRRXXX (foreign countries)
 - 4) **bank/post cheque** - NOT NEGOTIABLE - made out to Vaccari S.r.l. - **only ITALY** and only REGULAR Customers
 - 5) **PAYPAL** - only for PAYPAL ACCOUNT owners (maximum €10,000.00), with a 3% surcharge directly to paypal@vaccari.it.
- **Deferred payment.** The Vendor can arrange for payment to be effected by instalments for amounts higher than €500.00, **provided that they are agreed before purchase** (the Vendor may ask for sound guarantees). The maximum period is of 12 months and the rate of 4% yearly will be added.

12) NON-FULFILMENT

- Any unpaid material is subject to retention of ownership. Thus the transfer of ownership and delivery for such material shall only occur when payment is received in full.

- In caso di mancato pagamento nei termini pattuiti (entro un massimo di 30 giorni dalla vendita, salvo pagamenti dilazionati già concordati), il Cliente perde il diritto al reclamo previsto all'art.13.
- Il Venditore ritiene risolto il contratto e i pagamenti parziali eventualmente effettuati vengono trattenuti a titolo di penale per l'inadempimento. Il Venditore inoltre può adire ogni via legale atta al recupero del proprio credito, salvo il diritto di risarcimento del danno causato per l'inadempienza contrattuale e per le spese sostenute conseguenti a tale inadempimento. Fino a integrale pagamento dell'importo dovuto (comprensivo di tutti gli oneri accessori e degli eventuali interessi di mora), il Cliente con il materiale acquistato garantisce il Venditore che ha quindi libera facoltà (ma non obbligo) di vendere il suddetto materiale, senza formalità o avvisi, se il Cliente fosse in mora e non facesse fronte ai propri impegni.

13) GARANZIE E RECLAMI

- Il Cliente può inviare reclami ed eventuali richieste di informazioni al seguente indirizzo del Venditore: Vignola (Mo), Via M.Buonarroti n.46, tel. 059 771251, e-mail info@vaccari.it, fax 059 760157.
- **Non si accettano reclami oltre 60 giorni dalla data di vendita all'asta.**
- a) Oltre alle eventuali sigle peritali o certificati, i lotti di realizzo superiore a €500,00 (a esclusione di quelli composti da più pezzi) che nella descrizione hanno l'indicazione "P.V." o "P.Vaccari" o "Paolo Vaccari" vengono corredati gratuitamente di certificato di garanzia Vaccari S.r.l.
- b) Il Cliente ha facoltà di rivolgersi a uno o più periti filatelici per la verifica del materiale acquistato che, qualora non risulti conforme alla descrizione, può essere restituito entro 15 giorni dalla data di spedizione, previo avviso telefonico. La restituzione è subordinata al parere negativo motivato e scritto di almeno due periti filatelici ancora in attività professionale, da inviarsi entro e non oltre 30 giorni dalla data della spedizione del materiale. La motivazione dei periti deve essere in contrasto con la descrizione fornita dal Venditore. Sul Sito internet le descrizioni dei lotti sono in parte tradotte in inglese; fa comunque fede la descrizione in italiano. In caso di pagamento già effettuato l'intero importo pagato viene restituito.
- c) Non si accettano reclami di nessun genere per:
 - lotti composti da più esemplari non descritti singolarmente;
 - lotti dei settori (ove presenti) "varie", "lotti e collezioni", "letteratura";
 - lotti nella cui descrizione è indicato "voluminoso", "qualità mista", "si vende senza reclami";
 - lotti visionati in occasione dell'asta, da parte di uno o più periti filatelici in attività professionale, a nome di uno o più Clienti.
- d) **Extension.** Il Cliente che desidera una perizia diversa (a sue spese) da quella indicata nella descrizione del lotto, deve farne esplicita richiesta nel modulo d'ordine o comunque richiederla per iscritto entro le ore 13 del giorno precedente all'asta. È facoltà del Venditore accettare o non accettare la richiesta di estensione peritale. In caso di accettazione della richiesta, il Cliente deve comunque provvedere al pagamento del/i lotto/i secondo la normale procedura e dispone di 30 giorni di tempo dal giorno della spedizione del/i lotto/i per la restituzione, nelle modalità indicate ai fini del reclamo al punto b.

14) VARIE

- Legge applicabile: la presente vendita è regolata esclusivamente dalla legge italiana.
- Per qualsiasi controversia il Foro competente è quello previsto nel Codice del Consumo.

- In case of non-payment within the agreed terms (within maximum 30 days from the sale, excluding deferred payments agreed), the Customer will lose claim rights considered at point 13.
- The Vendor shall deem the contract terminated and any partial payments will be withheld as a penalty for non-fulfilment of the agreement. The Vendor avails itself of the faculty of starting legal action to recover its credit, being entitled to damages and refund of relevant expenses. Until full payment of the amount due is made (including any charge and penalty), the Customer guarantees the Vendor with the purchased material. The Vendor is authorized (but not obliged) to sell the material above mentioned, without any formalities or notices, if the Customer is in arrears in making payment or does not satisfy commitments.

13) GUARANTEE AND CLAIMS

- The Customer may send any complaints and requests for information to the Vendor at the following address: Via M.Buonarroti n.46, Vignola (Mo - Italy), ph. +39 059 771251, e-mail info@vaccari.it, fax +39 059 760157.
- **No claims will be accepted after 60 days from the auction sale date.**
- a) Besides initials or expertises the lots with the indication "P.V." or "P.Vaccari" or "Paolo Vaccari" and with a return over €500.00 (excluding those formed by different items) will be accompanied by a free certificate of guarantee Vaccari S.r.l.
- b) Customers have full right to apply to philatelic trusted Experts in order to verify what they have acquired. Material which is found not to correspond to Vaccari S.r.l. description can be returned within 15 days from shipping date, upon telephone notice. The items returned should be accompanied by minimum two expertises contrasting with Vaccari S.r.l. description, written by philatelic experts still in activity, to be sent within 30 days from items shipping date. On the website some descriptions have also been translated into English. Anyway, the Italian text is the one to be considered for the above. The total amount will be returned where payment has already been made.
- c) No complaints will be accepted for:
 - lots formed by different items not described individually;
 - lots in the sections (where present) "varie", "lotti e collezioni", "letteratura";
 - lots described as "voluminoso", "qualità mista", "si vende senza reclami";
 - lots examined on the occasion of the auction, by one or more philatelic experts still in activity, on behalf of one or more Customers.
- d) **Extension.** The Customer who wants to have an expertise different from the one indicated in the description of the lot (at his/her expense) must request it in the bid form or send a written request by 1 p.m. (local time) of the day before the auction. The Vendor has full right to accept or refuse the request. Should the request be accepted, the Customer will have to pay the lot following the regular procedure and will have 30 days from shipping date to return it, according to the indications for claims at point b.

14) MISCELLANEOUS

- Applicable law: this sale is governed exclusively by the Italian law.
- The court indicated in the Consumer Code shall have jurisdiction in the event of any disagreement.

VACCARInews.it
la filatelia in tempo reale

direttore responsabile
Fabio Bonacina

20° ANNO

GRATIS

The banner features a large smartphone displaying the VACCARInews website. A magnifying glass is positioned over the phone screen, and a person is shown looking at the phone. In the background, a person is holding a megaphone and a large yellow pencil, symbolizing news and communication. The bottom of the banner includes social media icons for Facebook, Twitter, YouTube, and Instagram, along with a 'GRATIS' badge.

PHILAPRESS

ZEITSCHRIFTEN UND MEDIEN

CHECK OUT

OUR ONLINE

PRESENCE!

shop.philapress.de

**BRIEF
MARKEN
SPIEGEL**

Mehr Freude am Sammeln!

www.philapress.de



www.philapress.de

CoinsWeekly

www.coinsweekly.com



Interested in Online-Advertising?

We have Newsletter Banners, Homepage-Sliders, Online Banners and a lot more!

Please Contact:

Rainer Flecks-Franke: +49(0)551 / 901-530
or send an e-Mail: marketing@philapress.de

VACCARI s.r.l.

Filatelìa - Editoria

Via M. Buonarroti 46 - 41058 VIGNOLA (MO) - ITALY
tel. (+39) 059 771251 - (+39) 059 764106 - fax (+39) 059 760157
www.vaccari.it - info@vaccari.it

MODULO ORDINE

CATALOGO N.101

VENDITA ALL'ASTA PUBBLICA e LIVE
sabato 6 MAGGIO 2023

OFFERTE VIA POSTA, FAX, E-MAIL, SITO
entro le ore 17 di venerdì 5 maggio 2023

ACCETTANDO LE VOSTRE CONDIZIONI DI VENDITA DESIDERO ACQUISTARE I LOTTI ELENCATI FINO AL LIMITE MASSIMO INDICATO

Nome _____

Via _____

CAP _____ Città _____ Prov. _____

E-mail _____ Tel. _____ Fax _____

Referenze _____

Codice Fiscale _____

P.IVA / C.F. / CODICE DESTINATARIO SDI (solo rivenditori) _____

PAGAMENTO: trasferimento bancario C.C.P. assegno bancario/circolare  paypal@vaccari.it **maggiorazione 3%**

carta di credito - riceverai, via e-mail, il link al portale Nexi dove inserire i dati della tua carta di credito



richiedo il pagamento rateale come da voi proposto per mesi _____

ritirerò e pagherò: in sede il _____

LE AGGIUDICAZIONI SONO SENZA SPESE PER COMMISSIONI D'ASTA e l'importo è IVA inclusa

LOTTO N.	OFFERTA MASSIMA	LOTTO N.	OFFERTA MASSIMA	LOTTO N.	OFFERTA MASSIMA	LOTTO N.	OFFERTA MASSIMA	LOTTO N.	OFFERTA MASSIMA

Spese di spedizione (barrare la voce scelta)

ITALIA

- €15,00 - POSTA ASSICURATA (fino 1 kg) - ordinaria
 €15,00 - CORRIERE ESPRESSO 48-72 ore (fino 10 kg) - ordinario
 €10,00 - SOLO LIBRI - Economy Posta/Corriere (fino 10 kg) - ordinario

Delivery charges (tick your choice)

FOREIGN COUNTRIES UP TO 1 kg

- €22.00 - POST - REGISTERED LETTER A.R.
 €22.00 - EXPRESS COURIER

ONLY BOOKS UP TO 5 kg

- €20.00 - M-BAG PREMIUM - EUROPE and MEDITERRANEAN BASIN
 €32.00 - M-BAG PREMIUM - USA and any OTHER COUNTRIES

PRIVACY - In esecuzione del Decreto legislativo 196/2003 (+ aggiornamenti) e Regolamento UE 2016/679 GDPR (General Data Protection Regulation) acconsento al trattamento dei miei dati personali per l'evasione della mia richiesta da parte dell'azienda, finalità del trattamento analiticamente indicata al punto 1 nel testo dell'informativa presente sul sito www.vaccari.it.

Si approvano specificamente le condizioni sub.12 (Inadempimento) e sub.13 (Garanzie e Reclami) • The Customer accepts specifically terms at point 12 (Non-Fulfillment) and at point 13 (Guarantee and Claims)

Luogo e data _____ Firma _____

(obbligatoria)

Per nostra indagine sui tempi di distribuzione, e per un migliore servizio, si prega gentilmente di comunicare la data di ricezione del catalogo

DATA

Numero uno in Francia

Timbres magazine

11 issues per year

Enjoy with articles about
philately and postal history
from different countries

Thematic items

Related worldwide

new issues.

Each month,
more than 100 pages.

Subscribe at :

www.timbro.fr

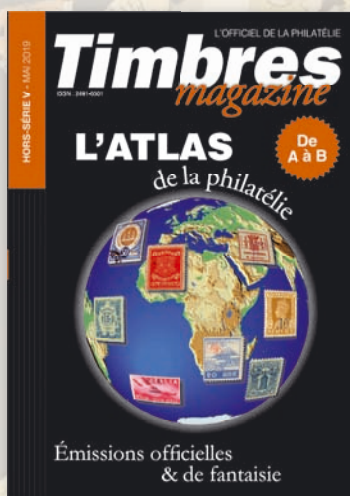

Identifying the origin of a stamp,
it's sometimes difficult.
Which country ? Which city ?
Is it an official stamp or a cinderella ?
Take it easy with the Atlas de la Philatélie !
The first two volumes are available on
www.timbro.fr

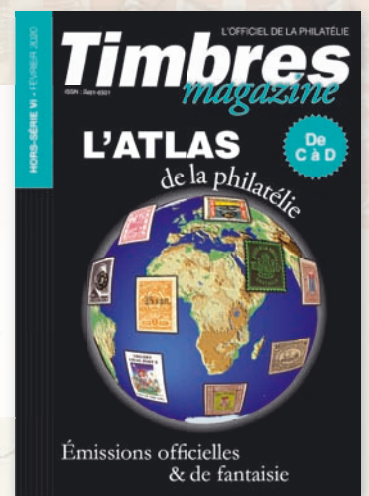

Timbres magazine

2 rue de l'Etoile - CS 79013
80094 AMIENS CEDEX - FRANCE
timbresmag@gmail.com

VACCARI

PRESTIGE



la Posta testimone della nostra Storia



DUCATO DI MODENA - 1857

Lettera spedita da Carrara a Filadelfia (USA) il 2 agosto 1857 con tassa manoscritta "3" in quanto inoltrata per la via di Sarzana a Genova, dove giunse il 4 agosto 1857, e da qui a Filadelfia tramite un piroscafo postale francese. Il bollo "SARDAIGNE - CULOZ" e la tassa "21" a tampone ne sono la testimonianza, come anche il bollo al verso "PARIS A CALAIS".

La lettera è affrancata per lire 1,40 con 1 lira bianco + cent.40 azzurro scuro. La tariffa è rara per la corrispondenza Vito Viti di Filadelfia, e venne utilizzata con porto a destino (bollo "P.D."), dal 1° maggio 1857 al 31 ottobre 1858. Sia la lettera (con testo) sia i francobolli sono di ottima qualità!

FRANCOBOLLI E STORIA POSTALE DI QUALITÀ, RARITÀ

aste periodiche • editoria specializzata • vendita on-line • cataloghi gratuiti a richiesta



VACCARI s.r.l.

Filatelia - Editoria



www.vaccari.it



via M. Buonarroti, 46

41058 VIGNOLA (MO) · ITALY

tel. (+39) 059771251 · fax (+39) 059760157

info@vaccari.it



VACCARI



VACCARI s.r.l. - Via M. Buonarroti, 46 - 41058 VIGNOLA (MO) - Italy
Tel. 059.771251 - 059.764106 - Fax 059.760157 - E-mail: info@vaccari.it
www.vaccari.it - www.vaccarinews.it - www.vaccarimagazine.it

APRILE 2023 - Catalogo n.101

